Цена номера 5 коп.

Всесоюзная Коммунистическая Партия (больш.).

ПРАВДА

Орган Центр. Ком. и Моск. Ком. ВКП (б)

РЕДАКЦИЯ Тел. адр.: „ПРАВДА".

ТЕЛЕФОНЫ:
Телефонограф. . . 4-06-00
Секретариат . . 5-54-14
Иностр. отдел . 2-71-84
Отд. внутр. инф. 5-80-31
Листок РКИ . . 4-16-28
Парт. жизнь . . 5-57-34
Рабочая жизнь. 3-91-01
Деревня 4-08-29
Массовый отдел. 5-76-05
Ночн. редакция 3-63-09
Рукописи не возвращаются.

МОСКВА, 9, Тверская, 48.

УСЛОВИЯ ПОДПИСКИ на 1929 год:
На 1 мес.—1 р., на 3 мес.—3 р., на 6 мес.—6 р., на 12 мес.—12 р.
ЗА ГРАНИЦУ: 1 мес.—1,5 долл., для стран, имеющих почтовую конвенцию,—1 долл.

ЦЕНА НА ОБ'ЯВЛЕНИЯ:
Строка петитом позади текста—2 руб., посреди—4 р. 50 к. Сверх тарифа взимается 10% налога. При многократном печатании—скидка по соглашению.

Пятница, 11 октября 1929 г.
№ 235 (4369).

КОНТОРА Тел. адр.: „ИЗДАТПРАВДА".

ТЕЛЕФОНЫ:
Стол жалоб . . 2-90-22
Отдел подписки 1-80-55
Городской отдел 2-56-48
Отдел об'явлен. 2-53-77, 3-42-93
Бухгалтерия . . 1-25-09
Стол жалоб иногородней подписки 3-73-12
Отдел распространения 3-61-39

11.10 № 235 (4369)

Пролетарии всех стран, соединяйтесь!

СЕГОДНЯ В НОМЕРЕ:

КИТАЙ.
На процессе 38 советских граждан в Харбине закончились речи защитников. Приговор ожидается 15 октября.

ФРАНЦИЯ.
На с'езде комсомола развернулась оживленная дискуссия по политическому вопросу. Выступающие ораторы высказываются за усиление борьбы с оппортунистическими, примиренческими и ликвидаторскими настроениями в комсомоле и в партии.

АНГЛО-АМЕРИКАНСКИЕ ПЕРЕГОВОРЫ.
Опубликована совместная декларация Макдональда и Гувера, содержащая признание принципа равенства военных флотов Англии и Америки.

СТАТЬИ: ПЕРЕДОВАЯ — Рабочих в соваппарат. ДЖ. МЕРФИ — Коммивояжеры британского империализма. 11 ОКТЯБРЯ (1 стр.).

КОНТРОЛЬНЫЕ ЦИФРЫ 1929 — 30 Г. В СОВНАРКОМЕ СССР (2 стр.).

Рабочих в соваппарат.

Качество работы советского аппарата приобретает сейчас исключительно важное значение. Перед нами стоит задача вести борьбу не только с элементами разложения и гнили, не только со сползанием с классовой линии в отдельных звеньях госаппарата. Борьба за намеченный темп нашего строительства, протекающая в условиях бешеного сопротивления классового врага, со всей настойчивостью требует сейчас, более чем когда-либо, приведения сов. аппарата в соответствие с новыми требованиями реконструктивного периода. Все это требует решительного усиления борьбы с бюрократизмом, работы по улучшению и коренной переделке советского аппарата. **В связи с этим приобретает особо важное политическое значение на ряду с чисткой вопрос об орабочении аппарата путем выдвижения новых кадров из пролетарской среды.**

За последние годы вплоть до самого последнего времени с выдвижением дело обстояло крайне неблагополучно. Бюрократические элементы, сопротивляющиеся освежению госаппарата, оказались на этом участке борьбы сильнее нас. В результате невнимательного отношения партийных и профессиональных организаций к этому важнейшему делу мы имели к началу 1929 года в соваппарате мизерное число выдвиженцев, и влияние их на работу аппарата было ничтожным.

Только после XVI партконференции, когда партия со всей решительностью поставила вопрос о выдвижении, наметился **сдвиг в сторону улучшения. За последние полгода почти во всех организациях вырросло число выдвиженцев и в связи с чисткой к этому вопросу привлечено вкимание.** Достаточно привести следующие данные. В 19 центральных учреждениях, в Москве (включая 9 наркоматов), сохранилось из набора за предыдущие пять лет всего 82 товарища от станка, а в связи с новым выдвижением за последнее время эти аппараты пополнили уже 384 работника, явившихся в советский аппарат непосредственно с заводов. В Харькове за последние месяцы было влито в сов. аппарат 500 рабочих, в Тверском округе, по неполным данным, за последние 10 месяцев выдвинуто 350 человек и т. д. Ленинградский обком принял решение о выдвижении 500 рабочих, и в сентябре уже выделено 190 человек. Такие же сведения имеются и по многим другим городам и округам.

Но было бы совершенно неправильным думать, что на этом можно успокоиться. Нужно со всей решительностью подчеркнуть, что перед лицом огромнейших трудностей, стоящих перед нами в деле улучшения аппарата, эти первоначальные успехи, эти первые сдвиги в деле выдвижения являются далеко недостаточными. **Нам все еще нехватает требуемого размаха и решительности.**

Немало еще имеется организаций и учреждений, которые проявляют робость, которые боятся смело вовлекать в аппарат новые пролетарские кадры. Влияние бюрократических элементов, проявляющих недоверие к творческим силам и возможностями рабочего класса, все еще продолжает сказываться. Меж тем за годы революции мы накопили достаточно много сил в рабочей среде, вполне пригодных к несению ответственной государственной работы. Мало сказать, что мы должны вести борьбу с малейшим ослаблением внимания к вопросам орабочения аппарата. Необходимо требовать, чтобы **орабочение аппарата было развернуто как можно шире и чтобы к этому делу была привлечена широкая партийная и рабочая общественность.**

Развертывая выдвижение новых кадров в аппарат, необходимо обратить серьезное внимание на **отбор** наиболее крепких и способных вести борьбу с бюрократизмом товарищей. До сих пор еще недостаточно у нас выделяют **беспартийных и женщин.** Самый порядок отбора производится недостаточно тщательно и без участия рабочих. Такой порядок влияет не только на качество отбираемых, но и приводит к тому, что **смазывается общественный смысл всего выдвижения.** Отбор должен производиться по преимуществу на широких цеховых рабочих собраниях и должен проходить под знаком развернутой самокритики.

Некоторый сдвиг по сравнению с прошлым имеется в деле **подготовки и обучения** выдвиженцев. Во многих местах созданы курсы, школы и т. д. Но и здесь требуется огромная работа, чтобы выполнить решения XVI всесоюзной партконференции. Здесь нужна **система** планомерной подготовки и обучения выдвиженцев.

Хотя за последнее время несколько и уменьшилось число случаев грубого, пренебрежительного затирания и «задвижения» выдвиженцев, все же вопрос об **отношении к выдвиженцу, вопрос об использовании последнего далеко не потерял своей остроты.** До сих пор еще имеются факты, когда рабочих ставят не на руководящие должности, а поручают им мелкую техническую работу. До сих пор еще имеется масса случаев, когда выдвиженцев встречает со стороны аппарата недружелюбное, а порой и враждебное к себе отношение. Нередки случаи, когда выдвиженец, не находя поддержки, бросает работу и уходит обратно на завод. Травля принимает иногда такой невыносимый характер, что выдвиженцы кончают жизнь самоубийством: так, за самое короткое время в Астрахани покончили с собой 3 затравленных коммуниста-выдвиженца (газета «Коммунист»). Аналогичный случай был с выдвиженцем-батраком («Ижевская Правда»).

Враждебное отношение к рабочим, явившимся на работу в аппарат, и плохое использование их создают положение, при котором, несмотря на количественный и качественный рост выдвижения, роль и влияние выдвиженцев на аппарат попрежнему являются чрезвычайно незначительными. **Надо со всей решительностью ударить по бюрократическим элементам, искривляющим линию партии в вопросе о выдвижении.** Надо строго следить за выполнением решения XVI всесоюзной партконференции о работе ячеек в этой области, о личной ответственности руководителей учреждений за работу и положение выдвиженцев.

Крупнейшим средством помощи и поддержки выдвиженцу является его **связь с заводом** и фабрикой, откуда он был выдвинут. Живые нити и токи, идущие от рабочих завода, могут и должны сыграть положительную роль в работе как самого выдвиженца, так и учреждения, в котором он работает. Надо шире и более систематически ставить доклады выдвиженцев об их работе на заводских собраниях перед рабочими, пославшими их в советский аппарат.

Огромное значение приобретает начинание московского областкома и сев.-кайркома по **замене ряда назначаемых должностей в соваппарате выборными.** Эта работа является большим шагом вперед для выполнения программы нашей партии, требующей «постепенного вовлечения всего трудящегося населения поголовно в работу по управлению государством». Это начинание, имеющее большое значение для развития и упрочения выдвижения, необходимо всячески поддержать и принять все меры к его реализации. Работа по замещению ряда должностей выборными в советском аппарате должна получить широкое распространение.

Большую поддержку выдвижению должен оказать недавно опубликованный **декрет** ВЦИК и СНК РСФСР «О мероприятиях по созданию лучших условий для работы выдвиженцев». Этот декрет, являясь государственным оформлением линии партии в этом вопросе, должен будет способствовать уменьшению искривлений и ошибок в выдвижении. Изданный декрет вносит ясность в вопрос об оплате труда выдвиженцев, в условия приема и увольнения, в вопросы обучения выдвиженцев и т. д.

Пользуясь декретом, надо раз'яснить широким рабочим массам сущность, значение и наши практические задачи в деле выдвижения. Между прочим, **нельзя не указать на одно из существенных упущений** при издании названного декрета, заключающееся в том, что этот декрет не был предварительно обсужден широкими массами рабочих и выдвиженцев. Такое обсуждение не только внесло бы ряд дополнений, но и имело бы общественный, политический смысл.

Надо вплотную подойти к вопросам выдвижения. Надо добиться серьезного перелома в выполнении важнейшей политической директивы. Надо твердо помнить, что найти, подобрать и обучить тысячи, десятки тысяч пролетариев, выросших на заводах, и с большей решительностью, чем мы это делали до сих пор, **выдвигать на государственную работу—одна из основных и неотложных задач в борьбе с бюрократизмом.** Задачу эту ни в коем случае нельзя считать работой одних только профсоюзов и советов. **Все парторганизации должны самым внимательным образом руководить выдвижением и следить за фактическим выполнением решений XVI всесоюзной партконференции в этой области.** Вся работа по выдвижению должна проходить под знаком широкой рабочей общественности. Этого требует и чистка, которая не даст ожидаемых результатов, если мы не заменим вычищаемых новыми силами из рабочих. Этого требует задача скорейшего улучшения работы нашего госаппарата.

Коммивояжеры британского империализма.

На с'езде в Брайтоне «рабочие» министры показали свой товар лицом. Поэтому руководящие представители консерваторов и либералов могли без промедления сделать свои программные заявления насчет брайтонской говорильни. Вся буржуазная печать отмечает «достижения» лейбористов в смысле приобщения к началам империалистической государственности. «Рабочая» партия гордо и без всяких излишних прикрытий красуется теперь как партия империализма, буржуазной «законности» и капиталистической рационализации.

Прежде чем однако с'езд в Брайтоне окончательно уйдет в область богатой предательствами истории английской «рабочей» партии, попытаемся воспроизвести наиболее типичные выступления «рабочих» министров на с'езде, а также отклики на эти выступления со стороны империалистических политиков Англии.

Первое место здесь по заслугам принадлежит Томасу. Никто на с'езде, даже так называемые «левые», не решился выступать против этого министра «по делам безработных», хотя речь его была речью подлинного империалистического прислужника. Выдвинув в самом начале положение, что он не может «обещать разрешить проблему безработицы в каких-нибудь двенадцать месяцев», Томас тем не менее обнадежил свою партию тем, что правительство готово ассигновать для разрешения проблемы безработицы 40 миллионов фунтов стерлингов. При этом, как раз'яснил Томас, «каждый миллион фунтов стерлингов» даст возможность предоставить работу 2.000 безработных непосредственно и 2.000—косвенным путем. В итоге можно будет обеспечить работой 160 тыс. безработных. Чтобы понять смысл этой «арифметики», надо вспомнить, что даже по официальной статистике безработных в Англии насчитывалось на 1 октября 1.200.000 человек. Но цифра эта обнаруживает неуклонную тенденцию к **росту.**

Разделавшись столь легко с проблемой безработицы, Томас зато чрезвычайно старательно расписывал на с'езде результаты своей поездки в Канаду. Он рассказывал, как ему удалось добиться особых привилегий для ланкаширских хлопчатобумажных промышленников, как он вел переговоры с канадскими сталелитейными и угольными магнатами, убеждая их покупать английский уголь. Что может быть более характерным для этого «рабочего» министра, чем следующее заявление, строго выдержанное в стиле подлинного империалистического комми-вояжера: «В то время, как Канада покупает у нас на 1 фунт стерлингов, она покупает у Соед. Штатов на 5 фунтов. И так как я думаю, что мы являемся лучшими клиентами Канады, то я считал себя в праве поехать туда и спросить у них об'яснения по этому поводу».

Но дело тут не только в коммивояжерских похождениях самого Томаса. Приведенное заявление свидетельствует, что перед самым началом «мирных» переговоров Макдональда с Гувером Томас, по сути дела, положил начало форменной **торговой войне** Англии с Америкой,— а торговая война, как всем известно, является прелюдией настоящей войны.

Томас, однако, не высказывал ни малейшего смущения тем фактом, что им была об'явлена от имени «рабочего» правительства торговая война Америке. Он гораздо большее беспокойство выражал в отношении вновь создавшегося «домашнего» препятствия, которое ставит под угрозу его коммивояжерские достижения. Мы имеем в виду повышение учетного процента Английским банком.

Выступивший после Томаса Сноуден прочитал лекцию о повышении учетного процента, но все, что он мог предложить в связи с этим, это—«назначить расследование». Это, с позволения сказать, предложение Сноудена свидетельствует о полнейшей беспомощности «рабочего» правительства по отношению к таким областям, где дело идет о непосредственных капиталистических, в том числе спекулятивных, операциях, проводимых подлинными буржуазными хозяевами Англии. Да и Сноудену ли, блестяще сражавшемуся в Гааге со всеми империалистическими конкурентами английской буржуазии, проявлять активность в таком «интимном» вопросе, как повышение учетного процента, которое даст возможность поживиться кое-кому из банковских воротил за счет ухудшения промышленной кон'юнктуры, дальнейшего роста безработицы, вздорожания жизни и т. п.? С своей стороны, английские капиталисты и, в особенности, финансисты могут только дружески посмеяться над предложением Сноудена о «расследовании». Независимая рабочая партия, правда, «потребовала», в качестве «срочной» меры, национализации банков. Но даже этот безобидный жест не нашел никакого отклика, так как с'езд находился всецело под влиянием «государственной мудрости» Сноудена.

Третьим выступлением во славу империалистической линии «рабочей» партии на с'езде в Брайтоне было выступление Гендерсона. Он был «счастлив» заявить, что в Палестине «царят законность и порядок». Он был счастлив также заявить, что «законность и порядок царят вообще везде». Он был счастлив, наконец, заявит, что Германия очень рада твердости его позиции в вопросе об очищении Рейнской области. Хотя Брианан, будучи «принципиально» согласен с ним, Гендерсоном, полагает, что французам следует очистить Рейнскую область только в июне 1930 года. Характерно, что среди других заявлений Гендерсона на с'езде несколько особый отклик встретило его сообщение о положительном финале переговоров с СССР, которые должны привести к восстановлению дипломатических сношений между британским правительством и правительством Советского Союза, и о том, что это соглашение откроет путь для урегулирования всех неразрешенных вопросов. Это сообщение было принято с'ездом с ярко-выраженным одобрением. Здесь, повидимому, сказалось инстинктивное классовое чувство некоторых делегатов, скрытое под скорлупой реформистских традиций «рабочей» партии. Во всяком случае делегаты-рабочие увидели, что, наконец, сделано что-то такое, что идет по пути выполнения предвыборных обещаний лейбористских лидеров.

Характерным штрихом является обсуждение на с'езде вопросов колониальной политики «рабочей» партии, выявившее во весь рост еще одну фигуру из числа «рабочих» министров. Брокуэй (секретарь «независимой» рабочей партии) выступил против той позиции, которую правительство занимает в отношении мирутского процесса в Индии. Брокуэя поддержал Госсип, представитель союза деревообделочников. И вот другой член «независимой» партии, Шильдс, являющийся товарищем министра по делам Индии макдональдовского правительства, выступил против Брокуэя от имени правительства с «раз'ясненими». Ложь и бесстыдство этого социал-империалиста вызывают чувство невыносимого отвращения. Он заявил, что в Мируте судят людей не за их профсоюзную работу, а «за участие в заговоре в целях насильственного свержения конституционного режима и императора»; что с обвиняемыми обращаются неплохо; что они пользуются всеми привилегиями. Точно так же как в отношении империалистических деклараций Томаса, на с'езде не оказалось никого, кто бы выступил и опроверг заявление Шильдса.

Таким образом, с'езд попросту прошел мимо возмутительных насилий над революционным движением Индии, осуществляемых руками «рабочего» правительства. Во всех вопросах, касающихся «престижа Британской империи» и неприкосновенности правительства, с'езд всецело шел за своими лидерами и за империалистической линией «рабочего» правительства.

Отклики других буржуазных партий на брайтонский с'езд весьма характерны. Болдуин в речи, произнесенной 8 октября, заявил, что «рабочей» партии по сути дела незаслуженно воздаются похвалы, ибо она продолжает лишь дело и политику прежнего правительства». А бывший министр здравоохранения Невилль Чемберлен употребил более саркастическую форму оценки, заявив о необходимости для консерваторов наблюдать за «рабочим» правительством, как за «шаловливым ребенком», постоянно «оберегать его от сквозняка»...

Открывшийся с'езд либералов также выявляет отношение этой партии буржуазии к «рабочему» правительству. Либералы оспаривают у консерваторов пальму первенства в отношении «воспитания» в духе империализма «рабочих» лидеров, утверждая, что «рабочее» правительство продолжает политику не консерваторов, а либеральной партии, и что только поэтому оно и держится у власти.

Эти похвалы империалистических хозяев своим «социалистическим» коммивояжерам есть живое свидетельство того, что «рабочая» партия Англии окончательно сделалась опорой британского империализма.

ДЖ. МЕРФИ.

ГЕНЕРАЛЬСКОЕ ПРАВОСУДИЕ.

ЖЕСТОКОЕ ПОРАЖЕНИЕ ОРГАНИЗАТОРОВ ХАРБИНСКОГО ПРОЦЕССА.—ПОЛНЫЙ ПРОВАЛ ОБВИНЕНИЯ.—ПРОКУРОР ВЫНУЖДЕН ОТКАЗАТЬСЯ ОТ РЯДА ОБВИНИТЕЛЬНЫХ ДОКУМЕНТОВ.

ТОКИО, 10 октября. (ТАСС). Сообщение из Харбина от 8 октября гласит:

«После речей защитников Малых и Минского прокурор в виду очевидности их доводов делает заявление в форме «поправки». Фактически прокурор отказывается от трех «документов» обвинения: 1) прокурор признает, что на имеющейся фотографии, на которой некто сжигает документы, снят не подсудимый Нода; 2) прокурор признает, что имеющийся в копии «явочный лист» не соответствует фамилиям подсудимых и не имеет отношения к «собранию 27 мая»; 3) прокурор берет обратно обвинение, которое было основано на снимке телеграммы из Москвы в Харбин о Фын Юй-сяне, терроре и т. д.

Таким образом, **обвинение расписалось в своем бессилии и провале.** Никаких других «документов», кроме откуда-то появившегося «плана летней работы», не осталось.

Затем получает слово защитник Гуревич. «Во всяком процессе,—говорит он,—обвинение должно представить доказательства виновности подсудимых. **В этом процессе таких доказательств нет.** Доклад полиции главноначальствующему об обстоятельствах обыска противоречив. В нем говорится, что при входе полиции стали разбегаться, а пристав в своем рапорте доносил, что при входе он крикнул: «Не двигаться с места—обыск». Кроме того, пристав признает, что в подвале столовой сидело человек 10, которые ели. В докладе полиции говорится, что была обнаружена огромная библиотека, десятки тысяч книг и все коммунистические. Этот доклад составлен в день обыска. Спрашивается: когда же успели просмотреть книги, или хотя бы только заголовки?»

«Защита с удовлетворением констатирует, что прокурор снял основные документы обвинения. Зачем же в этом случае было представлять суду альбом с этими документами? Очевидно, с целью произвести впечатление на суд. **По настоящему делу даже не было следствия.** Кроме того, известно, что 17 августа прокурор дал заключение о том, что дело вести невозможно, так как нет подлинных документов. Между тем обвинительный акт был основан на докладе полиции, противоречия которого уже выяснены. Доклад же в свою очередь основан на анонимном доносе. Если полиция считает, что собрание происходило в подвале, то почему утверждают, что документы сжигались в других комнатах? Пристав признал, что в подвале было всего лишь несколько человек, которые ели, что собрания там не было и что документов там не обнаружено. Таким образом, по этому делу нужно либо оправдать всех, либо произвести дополнительное расследование. При нынешнем положении вещей **обвинение немыслимо».**

Основной итог процесса пока тот, что в городе открыто говорят: **«Организаторы процесса потерпели жестокое поражение. Процесс скомпрометирован. Вопиющее правонарушение. Улик никаких.**

8-го октября были заслушаны речи защитников Миленко и Видлера, а также последние слова подсудимых.

Приговор будет об'явлен 15-го октября.

«ОБВИНЕНИЯ НЕТ».

ТОКИО, 10 октября. (ТАСС) Сообщение из Харбина от 9 октября гласит:

Сегодня на процессе 38-ми выступали последние защитники Виддер и Миленко. «Ни полиция, ни прокурор,—заявил Виддер,—не могут доказать, что 27 мая в консульстве происходило какое-то собрание. На процесс потрачено 7 дней, но ответить на этот вопрос невозможно. Пристав в своем докладе заявляет, что часть подсудимых была задержана в приемной, часть — в канцелярии, а часть—в подвале. Это наводит на мысль, что никакого собрания не было. Строить приговор на предположениях нельзя».

Защитник Миленко в своей речи сказал: «Подсудимым не пред'явлено никакого обвинения, и защите приходится иметь дело не с фактами, а с убеждением прокурора. При вынесении приговора суд должен принимать во внимание только факты, а не подозрения».

Все обвиняемые, за исключением четырех, отказались от последнего слова. Те, которые воспользовались этим правом, подчеркивали, что они невиновны и ожидают оправдания.

КИТАЙСКИМ «ОПРОВЕРЖЕНИЯМ»—ГРОШ ЦЕНА.

ТОКИО, 9 октября. (ТАСС). По сообщению из Харбина газета «Гунь-бао» в ноябре от 5 октября поместила на невидном месте следующую заметку: «Слухи о расстреле советских граждан в Цицикаре оказались по проверке не соответствующими действительности». Между тем, как известно, сообщение о расстреле было опубликовано—и отнюдь не в виде слуха—самой газетой «Гунь-бао», публикующей исключительно официальную информацию о репрессиях против советских граждан. **Газета сообщила 24 сентября о цицикарском расстреле, с указанием даты, места и фамилий.**

Теперешнее «опровержение», спустя две недели после первого сообщения, а также после новой советской ноты и соответствующих протестов международной прессы, совпадает со вторичным запросом германского генерального консула Штоббе китайским властям. Очевидно, «Гунь-бао», случайно проболтавшись 24-го сентября и тем введя в конфуз китайские власти, ныне решила отделаться «опровержением». В харбинских рабочих кругах считают, что опровержение еще более подтверждает подозрение о производящихся тайных расправах и обесценивает все вообще официальные опровержения китайских властей.

ЭКОНОМИЧЕСКИЙ КРИЗИС В МАНЧ. ЖУРИИ.

ТОКИО, 10 октября. (ТАСС). По сообщению из Харбина, Манчжурия в связи с советско-китайским конфликтом испытывает тяжелый финансовый кризис. Раньше Кит.-Вост. жел. дор. давала средства Мукдену, а теперь, наоборот, Мукден должен поддерживать дорогу. Нанкинское же правительство денег не присылает и рекомендует пользоваться таможенными доходами и доходами от соленой монополии. В связи с финансовым кризисом переговоры представителей Мукдена о заключении займа в Америке имеют мало надежды на успех. Китайские купцы, обремененные военными поборами, уезжают в города Внутреннего Китая. В Манчжурии ликвидируется ряд предприятий.

ВОЙНА НАНКИНА С ГУАНСИЙЦАМИ.

ШАНХАЙ, 10 октября. (ТАСС). Нанкинским правительством отдан приказ о генеральном наступлении правительственных войск против гуансийцев, в частности против восставших генералов Ю Цзо-пея и Ли Мин-гуя. Гуандунские войска выступили по направлению к Нань-ину для того, чтобы вступить в бой с восставшими войсками, наступающими от Лючжоу (провинция Гуанси), и помешать им соединиться с силами Чан Фа-гуя.

По сообщению «Норт Чайна Стандарт», положение, создавшееся в связи с восстанием войск в городе Чане (Хубейская провинция), более серьезно, чем это предполагали ранее. Газета сообщает, что восстание вспыхнуло также в Анцине (провинция Аньхуэй).

Подробные сообщения об этих восстаниях не пропускаются цензурой.

Дела святейшие.

Для распоряжения полученным папой от Италии «вознаграждением» организуется специальный банк Ватикана.

(Из газет).

Рис. К. РОТОВА.

— Ну-с, сколько сегодня внесено на имя отца, сына и святого духа?

С'ЕЗД ФРАНЦУЗСКОГО КОМСОМОЛА.

ДЕБАТЫ ПО ПОЛИТИЧЕСКОМУ ДОКЛАДУ.

ПАРИЖ, 9 октября. (ТАСС). На с'езде комсомола развернулась оживленная дискуссия. Делегаты с мест, анализируя в порядке самокритики деятельность комсомола, указывают прежде всего на глубокое несоответствие между повышенной боеспособностью рабочей молодежи, все более страдающей от капиталистической рационализации, и слабым организационным состоянием комсомольских организаций, граничащим в некоторых округах с полной бездеятельностью и даже ликвидаторством. Делегат парижской районной организации указывает, что на ряду с фактами, свидетельствующими о росте влияния комсомола как, например, повышение тиража комсомольского органа «Авангард» в 1929 г. на 50 проц., следует отметить ослабление работы в массах, в частности антивоенной работы, в виду чего комсомол оказался неподготовленным к раз'яснительной кампании о событиях на К.-В. ж. д. Делегат Марсельского района, затрагивая ту же тему, указывает, что многие товарищи, еще недавно отрицавшие необходимость активизировать военную работу и не верившие в опасность империалистической войны против СССР, теперь перед лицом манчжурских событий осознали свою ошибку и сознают вместе с тем, что усиленные военные приготовления Франции также направлены против Советского Союза. Оратор протестует против участия в президиуме представителя оппортунистического меньшинства Унитарной конфедерации труда и призывает комсомол усилить борьбу с оппортунистическими, примиренческими и ликвидаторскими настроениями как в собственных рядах, так и в партии.

ВЫСТУПЛЕНИЕ ДЕЛЕГАТА КИМ. (От собственного корреспондента «Правды»).

ПАРИЖ, 10 октября. На с'езде французского комсомола выступил делегат КИМ, подчеркнувший энергичную борьбу комсомольцев против оппортунизма в рядах комсомола, равно как и борьбу за выправление линии всей организации на основе решений VI конгресса Коминтерна. Касаясь задач, выдвинутых третьим периодом, представитель КИМ указал на всю важность того, какую тактическую линию будет проводить комсомол. В связи с этим оратор подчеркнул ошибки, допущенные французской комсомольской организацией при подготовке антивоенного дня 1 августа, и указал, что, несмотря на правильную политическую линию, французский комсомол находится теперь на переломе.

С'ЕЗД УНИТАРНОГО ПРОФСОЮЗА ГОРНЯКОВ, ОППОРТУНИСТЫ ПЫТАЮТСЯ ВЕСТИ СВОЮ ЛИНИЮ.

(От собственного корреспондента «Правды»).

ПАРИЖ, 10 октября. Вчерашний день на с'езде горняков в Лансе был посвящен выступлениям представителей групп меньшинства. Горняк из бассейна Луары Аман, недавно исключенный из компартии, отрицает капиталистическую рационализацию, равно как и факт рационализации масс. Бывший секретарь федерации горняков Кирш, также исключенный из партии, заявил о своем подчинении решению с'езда Унитарной конфедерации труда, согласно которому революционная борьба немыслима без компартии. Но фразерство Кирша не смогло обмануть делегатов и прежде чем поверить в искренность его слов, они хотят посмотреть, как он на практике намерен бороться с буржуазным государством, предпринимателями и социал-реформизмом.

РЕАКЦИОННАЯ АНГЛИЙСКАЯ ПЕЧАТЬ ВОЗЛАГАЕТ НАДЕЖДЫ НА НАДИР-ХАНА.

ЛОНДОН, 10 октября. (ТАСС). Афганский корреспондент «Морнинг Пост» сообщает, что с падением Кабула гражданская война в Афганистане приходит к концу. По словам корреспондента, вся страна готова принять Надир-хана в качестве вождя.

Корреспондент призывает Надир-хана занять афганский престол. По словам корреспондента, «под правлением Надира Афганистан будет прогрессировать в направлении необходимых реформ без чрезмерной поспешности. При Надир-хане не будут иметь места внезапные попытки модернизировать страну и будет проводиться политика дружбы с Англией».

РАЗНЫЕ ИЗВЕСТИЯ.

— По сообщениям польской печати, **Пилсудский** в ближайшие дни едет в Италию. Польский диктатор намерен посетить **Муссолини.**

— Предполагавшийся в Варшаве **митинг безработных запрещен** властями.

— Бывший **афганский посланник** в Лондоне Шуя-уд-Довлехан выслан из Англии. Высылка последовала по требованию афганского посольства. Шуя **присвоил значительные суммы,** принадлежавшие посольству.

— Федерация **австралийских горняков** категорически отказалась возобновить работу на шахтах Нового Южного Уэльса на условиях пониженной заработной платы.

СОВМЕСТНАЯ АНГЛО-АМЕРИКАНСКАЯ ДЕКЛАРАЦИЯ.

РЕЗУЛЬТАТ ПЕРЕГОВОРОВ МАКДОНАЛЬДА И ГУВЕРА.

ВАШИНГТОН, 10 октября. (ТАСС). Вчера Макдональд и Гувер опубликовали следующее совместное заявление: «За последние несколько дней мы имели возможность обозреть результаты переговоров по вопросу о морском соглашении, которые велись в течение лета, а также обсудить и некоторые более важные средства, с помощью которых можно было бы использовать моральные силы наших стран для дела мира. Подписав парижский пакт (пакт Келлога), 56 наций заявили, что война не будет более использована в качестве орудия национальной политики. Мы согласились на том, что все конфликты должны регулироваться мирными средствами. Оба наши правительства решили принять этот мирный пакт не только как декларацию о своих добрых намерениях, но и как положительное обязательство руководить национальной политикой и в полном соответствии с пактом.

Оба правительства вновь и еще с большей силой заявляют не только, что война между ними является немыслимой, но также, что недоверие и подозрения, возникавшие из сомнений, и опасения, которые, возможно, оправдывались до подписания парижского пакта, не должны больше влиять на национальную политику наших стран. Мы подходим к старым историческим проблемам с новой точки зрения и в новой обстановке, исходя из предположения, что возможность войны между нами устранена и что не может быть никаких конфликтов между нашими военными и морскими силами. Смысл и характер этих проблем изменился и таким образом стало возможным их разрешение методами удовлетворительными для обеих стран. Мы пришли к соглашению, что все эти вопросы должны стать предметом активного обсуждения между нашими странами.

Далее в заявлении указывается, что англо-американские переговоры по морским вопросам закончились «достаточным соглашением», которое дает возможность созвать морскую конференцию пяти держав. «В результате безопасности, гласит заявление, созданной мирным пактом, мы получили возможность положить конец,—и мы надеемся, что это навсегда,—всякого рода соперничеству в сооружении флота между нашими странами, **приняв принцип паритета в применении к каждой отдельной категории флота.** Если предстоящая конференция закончится успешно, то это приведет к значительному уменьшению размеров мирового флота и к сокращению будущих программ судостроения, которые, в случае иного исхода конференции, вызвали бы соперничество в вооружениях до бесконечности».

Кроме того, Макдональд опубликовал собственное заявление, в котором говорит: «Я достиг большего, чем то, на что я надеялся». Далее Макдональд заявляет, что по возвращении в Лондон он приступит к обсуждению ряда вопросов, по которым между Америкой и Англией не состоялось еще соглашения».

Совместное заявление Гувера и Макдональда не говорит ничего, кроме того, что Англия и Америка пришли к соглашению по вопросу о морском паритете и будут продолжать переговоры по прочим спорным вопросам.

Как сообщают, соглашение об арбитражном договоре не состоялось вследствие того, что Англия выдвигала ряд оговорок относительно некоторых вопросов, как, например, относительно Египта и Суэцкого канала, а Соединенные Штаты, со своей стороны, выдвигали оговорки относительно Латинской Америки.

СДЕРЖАННЫЕ КОММЕНТАРИИ АНГЛИЙСКОЙ ПЕЧАТИ.

ЛОНДОН, 10 октября. (ТАСС). Английская пресса не делает сенсации из сообщений о совместном заявлении Гувера и Макдональда. При этом печать подчеркивает ограниченный об'ем и временный характер соглашения между Гувером и Макдональдом. Комментарии печати по большей части весьма сдержанны и осторожны.

«Таймс» пишет, что совместное заявление не содержит ничего, что не было бы известно заранее. «Манчестер Гардиан» считает возможным уверенно предполагать, что в число вопросов, которые, по словам совместного заявления, подлежат «активному обсуждению», войдет и вопрос о свободе морей.

«НАДЕЖДЫ НА РАЗОРУЖЕНИЕ НЕ ОБОСНОВАНЫ».

ТАК ПОЛАГАЕТ ОРГАН АНГЛИЙСКИХ КОНСЕРВАТОРОВ.

ЛОНДОН, 9 октября. (ТАСС). Комментируя в передовой перспективы предстоящей в январе конференции пяти морских держав, «Дэйли Телеграф» пишет: «Предполагать, что в результате конференции будет достигнуто соглашение по всем важнейшим вопросам,—значит предаваться необоснованным надеждам. Возможно, что участники конференции согласятся продлить срок, в течение которого они не будут строить линейные суда, но **трудно себе представить, чтобы Франция и Италия согласились на упразднение подводных лодок.** Кроме того, Франция никогда не одобряла англо-американский принцип сокращения морских вооружений по отдельным категориям судов. Наконец, **французам совершенно не улыбается перспектива равенства морских сил с Италией.** Мы полагаем, что в результате конференции размер разоружения будет несколько расширен по сравнению с тем, который был установлен в Вашингтоне в 1922 году, но не следует надеяться на всеобъемлющее соглашение пяти морских держав— вопрос, который в 1922 году даже не затрагивался. Наиболее существенным результатом конференции будет улучшение взаимоотношений между Англией и Соединенными Штатами».

11 октября.

Позорный провал китайского «правосудия».

Затевая процесс 38 советских граждан, арестованных во время полицейского налета на генеральное консульство СССР в Харбине, китайская военщина преследовала далеко идущие цели. Ей нужно было изобразить дипломатические представительства СССР в Китае агентурами Коминтерна для того, чтобы доказать, что в процессе самозащиты от коммунистической пропаганды китайские правительства не всегда могут удержаться в рамках международных договоров. Харбинский налет имел целью подготовить и заранее оправдать захват К.-В. ж. д. Именно этим и об'ясняется тот факт, что вместо простого убийства советских граждан, как это проделали в 1927 году кровавые «победители» революционного Кантона, мукденские власти решили расправиться с арестованными судебным порядком. На процессе предполагалось показать снисходительной публике — корреспондентам буржуазных газет и консулам капиталистических держав, что, захватив К.-В. ж. д. и провоцируя СССР на военное столкновение, Китай действует в состоянии необходимой самообороны.

Однако, инсценировка судебной комедии оказалась из рук вон плохой. На суде в качестве улик фигурировали настолько грубые и наивные фальшивки, что защитникам подсудимых не стоило никакого труда изобличить авторов процесса в мошеннической подделке документов. Провалилась в первую очередь знаменитая «телеграмма Коминтерна», сфабрикованная так небрежно каким-то малограмотным белогвардейцем, что оказалась написанной по старой орфографии. «Явочный лист», на котором будто бы расписывались участники таинственного «совещания коммунистов», заседавшего будто бы в подвале консульства, оказался заполненным фамилиями, не соответствующими фамилиям подсудимых. Фотография, будто бы снятая полицией в момент ее вторжения в консульство и изображающая сжигание бумаг арестованными, по проверке оказалась фотографией людей, не фигурирующих на процессе. Очевидно, и этот документ был сфабрикован по специальному заказу полиции. Вдобавок, все «документы» оказались в копиях, неизвестно с чего снятых. Оригиналы, по словам судьи, отосланы в Нанкин, и получить их оттуда невозможно. И, наконец, из письменных показаний полицейского пристава, производившего обыск, видно, что в подвале, где помещается столовая консульства, он застал 10 человек, которые мирно обедали и, по всем видимостям, ни о чем не совещались. В результате прокурор вынужден был отказаться от пред'явленных суду документов и от обвинений, на этих документах основанных.

Однако, констатируя позорный провал обвинения и отмечая, что, даже по признанию буржуазных газет, харбинский процесс с начала до конца является издевательством даже над китайскими законами, мы отнюдь не имеем права делать оптимистических выводов и ждать оправдания подсудимых. Процесс имеет политический характер, а потому китайская военщ

КОНТРОЛЬНЫЕ ЦИФРЫ 1929—30 Г. В СОВНАРКОМЕ СССР.

НЕ 2, А 3 МИЛЛИАРДА НА КАПИТАЛЬНОЕ СТРОИТЕЛЬСТВО.

ПРОЕКТ ГОСПЛАНА ПРИНЯТ ЗА ОСНОВУ.

6 октября весь день Союзный Совнарком и Совет Труда и Обороны обсуждали контрольные цифры народного хозяйства на 1929 — 30 г.

В защиту проекта Госплана.

При обсуждении контрольных цифр в союзном правительстве, — говорит тов. **Квиринг**, — происходит то же самое, что имело место на VI с'езде госпланов. Почти все выступающие солидаризируются с проектировкой Госплана СССР, но затем начинаются разговоры о частичных разногласиях. В общем эти разногласия составляют 1,5 млрд. руб.

Совершенно невозможно увеличить общий план капитального строительства сверх того, что намечено Госпланом, ибо почти весь прирост народного дохода в текущем году будет использован по проекту Госплана для удовлетворения народно-хозяйственных нужд. Если мы пойдем дальше того, что запроектировали, то возникает вопрос о сокращении потребительского фонда, что является едва ли возможным.

Проектировка Госплана в отношении капитального строительства на 1929 — 30 год идет значительно дальше, чем это намечено было пятилетним планом. Так, например, вся промышленность получит на капитальное строительство 3,6 млрд. руб., а в пятилетке было запроектировано 2,8 млрд. руб. Соответствующие цифры для электрификации — 608 и 450 млн. руб. Для транспорта — 1,9 млрд. руб. и 1,4 млрд. р. и т. д. Против такого плана капитального строительства возражают работники ВСНХ СССР, требуя значительного его расширения. При этом они указывают, что нельзя итти по линии наименьшего сопротивления.

— Кто же идет по линии наименьшего сопротивления? — спрашивает тов. Квиринг. — По моему мнению, ВСНХ, ибо **легче всего притти в СНК СССР, требовать дополнительных средств по бюджету и обещать разработать соответствующую программу.** Такое требование означает максимальное напряжение в отношении всех других отраслей хозяйства, снижение ассигнований по транспорту, по здравоохранению и по другим отраслям народного хозяйства. Гораздо лучше было бы, если бы ВСНХ СССР согласился на снижение себестоимости промпродукции не на 10 проц., а на 11 проц. Этим путем он мог бы расширить капитальное строительство на 120 млн. руб.

— Нас обвиняют, — говорит далее тов. Квиринг, — в том, что мы сокращаем так называемые нижелимитные работы, т.-е. такие капитальные работы, которые не утверждаются президиумом ВСНХ СССР. Нет никакого сомнения, что в группе нижелимитных работ есть некоторая часть таких, которые могут быть отложены, или которые вовсе не нужны, но которые протаскиваются под тем или другим предлогом. Именно в этой группе работ допускаются безобразия в области капитального строительства. **ВСНХ СССР может получить дополнительные средства на капитальное строительство посредством мобилизации своих внутренних ресурсов.** Лучшим примером того, что в этом отношении имеются большие возможности, является доклад американских инженеров по реконструкции «Югостали». В этом докладе указывается, что ремонт мартеновских печей у нас продолжается 50 дней вместо нормальных 25 дней. Если ВСНХ СССР доведет ремонт этих печей до 25 дней, то он получит 8 — 10 проц. дополнительной продукции.

Тов. Квиринг считает совершенно необоснователными упреки, направленные против Госплана СССР, в отношении недостаточных капитальных вложений в **химическую промышленность** и в промышленность строительных материалов.

Касаясь разногласий между Госпланом СССР и НКПС, тов. Квиринг утверждает, что работники НКПС не имеют никаких оснований говорить о том, что Госплан сокращает реконструктивные работы по транспорту. Наоборот, все, что есть в плане капитальных вложений на транспорте реконструктивного, удовлетворяется полностью. Госплан СССР произвел сокращение расходной части НКПС в размере 90 млн. руб. по вагоностроению, по оборотным капиталам, а также расходов на содержание местных и центральных учреждений НКПС.

Заканчивая свою речь, тов. Квиринг подчеркивает, что народное хозяйство СССР находится сейчас в том периоде, когда необходимо с огромной энергией строить индустриальную базу. Максимум сил должен быть направлен именно сюда с тем, чтобы по мере укрепления индустрии поднимать удельный вес остальных отраслей народного хозяйства.

167 млн. рублей.

Тов. **Куйбышев** утверждает, что намеченные Госпланом СССР на 1929—30 год в контрольных цифрах темпы развития народного хозяйства являются огромным достижением плановой мысли. Госплан смело пошел на такие проектировки, которые в полной мере соответствуют установкам партии и советской власти в области индустриализации страны и строительства социализма. Было бы совершенно неправильным и политически ошибочным недооценивать этот смысл контрольных цифр. Однако, вторая сторона контрольных цифр—балансовые расчеты—разработана Госпланом СССР недостаточно хорошо.

Госплан СССР допустил ошибку, проектируя изменения на текущий год сельскохозяйственных и промышленных цен.

В самом деле, в истекшем хозяйственном году индекс промышленных цен составлял 184, а сельскохозяйственных—183, т.-е. раствор ножниц между сельским хозяйством и индустрией был в пользу индустрии. На 1929—30 г. по проектировкам Госплана СССР получается обратное соотношение: индекс заготовительных с.-х. цен—178, а промышленных—177. Такую установку Госплана СССР принять нельзя, тем более, что в пятилетнем плане индекс промышленных цен стоит выше индекса сельскохозяйственных цен. То же самое происходит в проектировках Госплана СССР и в отношении общегородского индекса розничных цен. В 1929—30 г. индекс с.-х. розничных цен намечен Госпланом выше индекса промышленных цен.

Баланс спроса и предложения, разработанный Госпланом СССР, также нельзя признать правильным. По данным Госплана, в 1927—28 г. имел место дефицит промтоваров в размере 211 млн. руб. В истекшем году образовалось накопление товаров на 124 млн. руб. и для будущего 1929—30 г. проектируется накопление в 205 млн. руб., другими словами, Госплан думает, что мы живем не в эпоху товарного голода, а в эпоху перепроизводства товаров.

— Я утверждаю,—говорит тов. Куйбышев,—что в отношении промышленности расчеты, произведенные Госпланом СССР, далеко не совершенны. К вопросам капитальных работ Госплан СССР подошел не с точки зрения экономической, а с точки зрения балансовой.

Госплан СССР сократил общий об'ем капитальных работ по промышленности, предложенный ВСНХ СССР, на 167 млн. руб., при чем сокращению подверглись такие статьи, которые были запроектированы ВСНХ СССР в абсолютно минимальных размерах. Например, на жилстроительство в промышленности ВСНХ СССР запроектировал 277 млн. руб. Специальная комиссия, рассматривавшая этот вопрос, пришла к выводу о необходимости увеличить эту сумму до 300 млн. руб., а Госплан СССР в своих контрольных цифрах наметил 255 млн. руб. Нижелимитные работы, проектируемые ВСНХ СССР на 1929—30 г., подверглись сокращению на 134 млн. руб. Для нижелимитных работ Госплан установил сумму в 470 млн. руб., в то время как в прошлом году на эти работы было израсходовано 480 млн. руб. Против этого сокращения необходимо возражать со всей решительностью.

Проектируемые ВСНХ СССР капитальные работы по химической промышленности сокращаются Госпланом на 18 млн. руб., а по машиностроению—на 21 млн. руб. Нужно сказать, что такая значительная урезка ассигнований на капитальное строительство по машиностроению прямым образом отзовется, с одной стороны, на состоянии реконструктивных работ, а с другой—не даст возможности приступить к строительству необходимейших предприятий.

Проект капитального строительства, разработанный ВСНХ СССР, является недостаточным и требует некоторого увеличения, а не уменьшения.

Кроме разногласий по капитальному строительству, между ВСНХ СССР и Госпланом СССР имеются существенные разногласия также по вопросу о снижении стоимости промышленной продукции и об исчислении прибылей. СНК СССР уже принял решение о десятипроцентном снижении себестоимости, вместо одиннадцатипроцентного, предлагаемого Госпланом СССР. Совершенно непонятной является позиция Госплана по вопросу об исчислении прибылей промышленности за 1928—29 год. Госплан предлагает взять установку на волевое напряжение, забывая совершенно, что речь идет о годе, который закончился несколько дней назад. Мало того, Госплан предлагает принять совершенно недопустимые темпы нарастания прибылей для 1929—30 года. Разногласия в этой области между Госпланом и ВСНХ достигают 235 млн. руб. Если будет принято исчисление прибылей по методам Госплана, то это приведет к тому, что промышленность будет вынуждена перестраивать свои планы и будет вынуждена пойти на сокращение капитальных работ. Другими словами, это приведет к полной неустойчивости всех финансовых планов.

— Вот почему,—говорит тов. Куйбышев,—я считаю, что исчисления Госплана СССР должны быть отвергнуты, и промышленность должна получить такое задание в отношении себестоимости и прибылей, которое точно соответствует средствам, имеющимся в распоряжении промышленности.

Речь тов. А. И. Рыкова.

Резюмируя прения, тов. Рыков начинает с указания на то, что Госплан СССР и в текущем году с представлением на рассмотрение правительства контрольных цифр народного хозяйства несколько запоздал: контрольные цифры правительство должно было обсуждать 15 сентября. Новый хозяйственный год, это—поезд, который никто не может задерживать даже на 15 минут; он отходит обязательно во-время. Опоздание с обсуждением контрольных цифр привело к тому, что первый месяц нового хозяйственного года мы живем без общего плана.

Обращаясь к существу контрольных цифр, тов. Рыков напоминает дискуссию, которая имела место при обсуждении правительством пятилетнего плана. Тогда спор шел о том, какой из двух вариантов должен быть принят: отправной или оптимальный. Основное, что характеризует контрольные цифры, разработанные Союзным Госпланом, это то, что оптимальный вариант сейчас сделался отправным. Во многих решающих отраслях хозяйства контрольные цифры предусматривают более высокий уровень развития для текущего года по сравнению с проектировкой, содержащейся в пятилетнем плане.

— Мы, таким образом,—говорит т. Рыков,—являемся свидетелями величайшего, имеющего историческое значение достижения, говорящего о том, что система, созданная Октябрьской революцией, обеспечивает возможность таких темпов развития, которых мы еще не можем с достаточной точностью предвидеть и каких мы не сумели предусмотреть в пятилетнем плане. План народно-хозяйственного развития 1929—30 года, рассматриваемый сейчас правительством, является величайшим достижением рабочего класса.

Разработанный Госпланом СССР проект контрольных цифр на ряду с огромными успехами дает возможность установить и те стороны хозяйственного развития, которые являются более слабыми.

Одним из главнейших вопросов, подвергшихся обсуждению при рассмотрении пятилетнего плана, является соотношение в развитии сельского хозяйства и промышленности.

Пятилетний план был составлен так, чтобы несоответствие в развитии этих отраслей хозяйства, возникшее вследствие большого отставания сельского хозяйства, было ликвидировано в кратчайший срок. Успех в этом отношении еще совершенно недостаточен. По проекту Госплана прирост валовой продукции сельского хозяйства на 1929 — 30 г. будет составлять 2,7 проц., в то время как по пятилетнему плану этот прирост должен быть 8,4 проц. Такого же характера картину мы имели и в прошлом году (1,8 проц. вместо 3,5 проц.). Продукция промышленности, запроектированная Госпланом за текущий год, превышает размеры, предусмотренные в пятилетнем плане. Таким образом, это несоответствие, имевшее место год назад между уровнем сельского хозяйства и промышленностью, остается и для второго года пятилетки.

Но на ряду с этим в текущем году в отношении развития сельского хозяйства у нас имеются и большие плюсы. **Главное достижение заключается еще не в размерах валовой продукции, а в том, что мы заложили технические основы для того, чтобы и валовую и товарную продукцию в дальнейшем быстро поднять.** Это нашло свое выражение в быстром развитии совхозов и колхозов. Если сравнить совхоз с фабрикой, то можно образно сказать, что мы выпче эту фабрику построили, смонтировали, испытали, а в следующем году она начнет **полностью** работать. Техническая база сельского хозяйства значительно расширяется. Мы создали технические и некоторые социально-политические предпосылки для дальнейшего роста сельского хозяйства на базе крупного обобществленного производства. Все это будет давать результаты в последующие годы и подтягивать уровень развития сельского хозяйства к потребностям промышленности.

Из недостаточного темпа развития сельского хозяйства и невыполнения за первые два года пятилетки намеченных темпов вытекают некоторые затруднения в разрешении продовольственной проблемы и проблемы сельскохозяйственного сырья для индустрии. Улучшение по сравнению с прошлым годом будет по зерновым продуктам и льну. В отношении всего остального напряжение еще не уменьшится. Деятельность в текущем году по линии снабжения будет очень ответственной; на этой стороне работы необходимо сосредоточить максимум внимания и сил.

Что же касается промышленности,—говорит дальше тов. Рыков,—то итоги истекшего хозяйственного года и перспективы нового года свидетельствуют о том, что здесь мы имеем очень крупные достижения. Основная характеристика этих достижений заключается в том, что промышленность дает большую валовую продукцию, чем это проектировалось в планах. Огромный рост промышленности означает ее способность осваивать отпускаемые ей средства. Когда мы обсуждали в конце восстановительного периода вопросы дальнейшего промышленного развития в условиях реконструкции, то **никто даже и не думал о возможности 30 проц. годового увеличения.**

Конечно, отдельных недочетов, которые приводились выступавшими в прениях товарищами (я тоже могу привести их сколько угодно), у промышленности много, но это—не правило. Если бы это было правило, никаких 30 проц. роста валовой продукции мы не имели бы. **Эти обстоятельства,**—говорит тов. Рыков,—**дают мне основание высказаться за увеличение ассигнований для промышленности против проектировок Госплана СССР.**

Необходимость этой меры тов. Рыков иллюстрирует несколькими примерами. Развитие химической промышленности требует усиленного внимания, ибо эта отрасль промышленности является в настоящее время базой для развития сельского хозяйства и для укрепления обороноспособности страны.

Проектировки Госплана СССР здесь недостаточны. Необходимо также увеличить ассигнования, например, для разработки апатитов. Из тех материалов, которые сейчас имеются в отношении апатитов, можно уже сделать вывод, что открытие апатитовых залежей для народнохозяйственной жизни страны имеет огромнейшее значение.

Тов. Рыков высказывается за сосредоточение в специальном союзном органе всех работ по апатитам и увеличение финансирования этих работ.

Некоторые дополнительные средства, по мнению тов. Рыкова, необходимо дать строительству. Если присмотреться повнимательней к методам нашего строительства, то нужно признать, что далеко еще не все обстоит благополучно. Наши строительные организации в очень ничтожной мере механизируют свои работы, что отражается на стоимости строительства, на его темпах.

Если мы всю пятилетку будем строить по тому необычайно высокому индексу строительных работ, который у нас сейчас, то мы встретим огромные затруднения. Теми методами, которые в строительстве были при Владимире Мономахе, «догнать и перегнать» Европу нельзя. Здесь нужно добиться радикального перелома и начать давать средства на «индустриализацию» самого строительства.

Далее тов. Рыков высказывается за увеличение ассигнований на капитальные работы в промышленности по сравнению с проектировкой Госплана и **сокращение числа новых об'ектов строительства для того, чтобы ускорить сроки окончания уже начатых.** Он приводит примеры построек, которые растягиваются на много лет из-за недостатка средств и приступа к новым, вовсе не более важным сооружениям, которые также будут растянуты на многие годы.

Касаясь вопросов снижения себестоимости промышленной продукции, тов. Рыков подчеркнул, что в истекшем году промышленностью достигнуты **недостаточные** успехи. То снижение себестоимости, которое фигурирует в отчетных данных ВСНХ СССР, в значительной степени является финансовым результатом ухудшения качества продукции. Перед промышленностью в новом году стоит задача—поднять во что бы то ни стало качество продукции. Поэтому было бы нереальным заданием проектировать одновременно с этим слишком высокий процент для снижения себестоимости. Едва ли является возможным с этой точки зрения дать промышленности директиву о снижении себестоимости более 10 проц.

— Проблемы качества, по-моему,—говорит т. Рыков,--в постановлении СНК должны быть зафиксированы совершенно категорически. Повышение качества продукции обязательно должно быть достигнуто в этом году, и сделать это нужно не так, как некоторые предлагают, чтобы вместо бизи и рядовых ситцев делать нансук, батист, маркизет и т. д. Никакого отношения к улучшению качества это не имеет. Улучшение качества нельзя понимать так, что вместо ситца делать маркизет, а нужно делать этот же самый ситец, продукт массового потребления, но делать лучше, чем до сих пор. Также и батист и маркизет нужно делать лучше, чем до сих пор и т. д.

Большое внимание в своем выступлении тов. Рыков уделяет вопросу о кадрах.

Практика «контрактации» студентов, против которой в принципе нельзя возражать, зачастую получает недопустимые искривления. Тов. Рыков приводит случай, когда одно ведомство, заключая контрактов студента, из которого вышел крупный специалист, заставило его работать в кустарной мастерской, так как крупных предприятий у этого ведомства нет, несмотря на усиленные ходатайства другого ведомства, предлагавшего использовать этого работника на большей работе по специальности. Наркомтруд СССР в существующую практику контрактации должен внести необходимые коррективы. Не совсем благополучно обстоит дело и в отношении использования специалистов.

— В беседах со мной, — говорит тов. Рыков, — некоторые специалисты жаловались на то, что они превратились в чиновников, что они лишены всякой возможности технического риска. При таких условиях работы специалист, естественно, не может быть максимально использован. Не нужно забывать, что революция в области техники связана с новаторством, с новыми опытами, с введением совершенно новых методов и технологических процессов производства. В некоторых случаях и в начальных стадиях здесь возможны отдельные неудачи. Специалисты, боясь этих неудач, часто становятся рутинерами. Нужно обеспечить за ними возможность на практике бороться за революцию в области техники.

Сейчас налицо имеется вполне благоприятная хозяйственная обстановка, чтобы поднять инициативу специалиста. Мне кажется, что, несмотря на имевшие место случаи вредительства со стороны отдельных специалистов, это развязывание сил специалистов теперь вполне назрело и возможно. У нас иное положение, чем, скажем, в Америке, где только администратор за все отвечает и все определяет. Миллионы часто незаметных тружеников, которые считают работу фабрики, больницы, учреждения своим делом, толкают дело вперед и никому не дадут его сорвать, — эта миллионная масса делает гигантское дело. Эти огромные силы, которые выросли снизу, еще недостаточно культурны, но они достаточно активны для того, чтобы при малейшей возможности обеспечить величайшие сдвиги, и они их уже обеспечивают на деле.

Для этих масс нужно во что бы то ни стало дать хорошую массовую техническую литературу, для новых кадров — такое образование в советских школах, которое соответствовало бы потребности периода великих работ. Повышение инициативы специалистов при этих условиях на этой почве даст блестящие результаты.

Дальше тов. Рыков останавливается на вопросе о ресурсах и указывает на возможность и необходимость получения дополнительных ресурсов.

— В заключение,—говорит т. Рыков,—необходимо поставить вопросы и попросить Госплан доложить нам о том, **когда и в какой срок будет разрабатываться следующий пятилетний план или генеральный план, потому что если не в этом, то в следующем году мы кое в чем уже будем вылезать за пятилетку.**

* * *

По предложению тов. Рыкова, Союзный Совнарком и СТО одобрили в основе контрольные цифры народного хозяйства на 1929 — 30 г., разработанные Госпланом СССР. Специальной комиссии поручено на основе происшедшего обмена мнений выработать подробный проект постановления на протяжении 2 — 3 недель и внести его на рассмотрение Союзного Совнаркома.

* * *

В обсуждении вопроса 6 октября приняли также участие тт. Павлюкевич (БССР), Шлихтер (УССР), Угланов (НКТ), Андрейчик (НКПС), Атабаков (ТуркССР), Струмилин, Боголепов и др.

НАШ ОТВЕТ КИТАЙСКИМ БЕЛОБАНДИТАМ.

Строим танк имени читателей „Правды".

ВНОСЯТ — ВЫЗЫВАЮТ.

Яч. ВКП(б) Клинцовского райисполкома вносит **61 р. 24 к.**

1-й взвод пульэскадрона 2-го кав. полка вносит полученный за стрелковые состязания приз в сумме **19 р. 78 к.** и вызывает пулеметчиков 1-го див. внести свои призы.

П. Чистов (ком. им. Розы Люксембург, Аткарский окр., Н.-В. края) вносит **3 р.**

Рабочие и служащие коллектива безработных им. 8-го марта вносят **21 р. 04 к.**

Военнослужащие радиополка вносят **51 р. 70 к.**

Рядовые и начсостав 3-го эскадрона 2-го кав. полка вносят **30 р.**, полученные за первенство эскадрона на стрелковых состязаниях и вызывают другие части, получившие денежные призы.

Группа студентов ленинградского и одесского политехн. институтов, практикующие на з-де Судоверфь ГОМЗЫ, в ответ на вызов студентов-практикантов Балтийск. з-да вносят **10 р.** и в свою очередь вызывают всех рабочих, служащих и техперсонал Приокск. округа.

Больные, находящиеся в санатории № 26 им. Сталина, г. Кисловодск, вносят **146 р. 02 к.** Сбор средств продолжается.

Пронкинская яч. ВКП(б) г. Ярцево, Смол. губ., вносит **14 р.**

Отдыхающие в санатории «Первая Аркадия» им. Семашко вносят **74 р.** и вызывают санаторий «Вторая Аркадия» им. Чубаря.

Ячейка ВКП(б) при Россошанской окр. конторе связи вносит **118 р. 80 к.**

Отдыхающие в доме отдыха кассы взаимопомощи **ин-та К. Маркса и Ф. Энгельса** в Алуште вносят **55 р. 50 к.**

Снитко Н. А. вносит **4 р. 50 к.** и вызывает всех читателей газеты «Правда», работающих на предприятиях «Водосвет» в гор. Грозном.

Работники связи дмитриевск. отделения, Льговского округа, вносят собранные по подписным листам **38 р. 56 к.**

Группа отдыхающих в кисловодской экскурсбазе Совтуриста вносит **44 р. 50 к.** и вызывает все экскурсбазы Совтуриста и кисловодский санаторий рабиса «Теберда».

Штельмах А. (Москва) вносит **2 р.** и вызывает студентов И. Дружинина, П. Коршунова и Н. Шахбударасулова.

Служащие заготконторы кожсиндиката при ст. Андриуполь, Великолукск. округа, вносят **4 р. 68 к.**

Отдыхающие в доме отдыха и санатории МГО совторгслужащих **в Кучу-Ламбате** вносят **95 р.**

НА ХЛЕБОЗАГОТОВКАХ.

ОРГАНИЗУЙТЕ НЕПРЕРЫВНЫЙ ХЛЕБНЫЙ ПОТОК!

СОЦИАЛИСТИЧЕСКОЕ СОРЕВНОВАНИЕ—МОЩНОЕ СРЕДСТВО ВЫПОЛНЕНИЯ ПЛАНОВ.

К ОКТЯБРЬСКОЙ ГОДОВЩИНЕ ВЫПОЛНИТЬ 80 ПРОЦ. ПЛАНА. ДО ОСЕННЕЙ РАСПУТИЦЫ ВЫВЕЗТИ ВЕСЬ ЗАГОТОВИТЕЛЬНЫЙ ХЛЕБ.

ДОБИТЬСЯ ВЫПОЛНЕНИЯ И ПЕРЕВЫПОЛНЕНИЯ ПЛАНОВЫХ ЗАДАНИЙ.

Наступили решающие дни. Под руководством партии развернута гигантская работа по выполнению хлебозаготовительного плана. Но количественные и качественные результаты заготовок еще недостаточны. Несмотря на опыт предыдущих кампаний и директивы партии, на местах допускаются извращения классовой политики. Недостаточен нажим на кулака, иногда задевается и середняк мероприятиями, рассчитанными на кулака. Там, где нет достаточно твердого руководства партийных и советских организаций, кулак маневрирует, заменяя продовольственные культуры второстепенными и нанося этим колоссальный ущерб государству.

Основной причиной этих недостатков является неумение многих местных организаций пустить в полный ход все рычаги воздействия: финансовые, товарные, массовую работу, особенно—социалистическое соревнование. Недостаточное использование рычагов воздействия сказывается также в затруднениях, испытываемых нами в перевозке и хранении хлебных грузов.

Между тем приближается период распутицы. До наступления распутицы нужно во что бы то ни стало вывезти заготовленные массы хлеба. Боевой лозунг: до славной годовщины Октябрьской революции выполнить 80 проц. заготовительного плана—должен быть проведен в жизнь.

Не должно быть ни одной организации — партийной, советской, профессиональной, кооперативной, общественной, которая бы не проверила сейчас самым тщательным образом, что ею упущено в заготовительной работе и не приняла бы решительных мер к срочному устранению недостатков. Кооперативные организации всех видов, профсоюзы, особенно имеющие связь с деревней или с заготовительным аппаратом, секции советов, отделы работниц партийных комитетов, комсомольские организации, каждый по своей линии, должны нажать на все рычаги воздействия на заготовки, транспорт и хранение хлеба.

Печать должна неослабно держать в центре внимания масс задачи хлебозаготовительной кампании. Необходимо подтянуться профсоюзной и кооперативной печати. Комсомольская печать, и в первую очередь «Комсомольская Правда», должна более энергично ввязаться в хлебозаготовительную кампанию, конкретизируя задачи, стоящие перед городскими и деревенскими комсомольцами в области заготовок и в преодолении транспортных и складских затруднений.

Чрезвычайным напряжением усилий, вовлечением широчайших масс в борьбу за хлеб нужно добиться выполнения и перевыполнения плановых заданий.

При определении урожайности статистические органы часто не считаются с категориями крестьянских хозяйств.

Рис. ГР. РОЗЕ.

ПОД ОДНУ ГРЕБЕНКУ...

ЦИФРЫ СКАЧУТ ВВЕРХ.

СОРЕВНОВАНИЕ В ВОЛЬСКОМ ОКРУГЕ.

ОПЫТ ЗАСЛУЖИВАЮЩИЙ ПОДРАЖАНИЯ.

В Нововоскресенском районе, Вольского округа, беспартийный крестьянский актив решил об'явить «хлебозаготовительный бой» двум соседним районам. Были выработаны следующие условия «боя»:

Закончить хлебозаготовки к 12-й годовщине Октября.

Заставить кулака полностью выполнить твердые задания.

Втянуть в работу общественность и в частности женщин.

Связать хлебозаготовки с другими кампаниями.

Для успешного хода соревнования решили в свою очередь организовать внутрирайонное соревнование на лучший сельсовет по хлебозаготовкам. В качестве премии райкоопхлеб приобрел красное [illegible] Знамя социалистического соревнования. Знамя социалистического соревнования условно побывало в 2-х сельсоветах.

«Борьба за знамя» продолжается... Один за другим сельсоветы пишут в районы: «добьемся знамени», «знамя будет за нами», «не выпустим, удержим за собой».

Процент выполнения и место, которое занимает в соревновании тот или иной сельсовет, заносятся на специальную «доску соревнования», которая вывешена на видном месте ссыпного пункта. Около доски всегда толпится народ.

Так мы ведем так называемый «хлебозаготовительный бой».

Н. БАЗАНОВ.

„МЫ НАШ ПЛАН ВЫПОЛНИЛИ, А ВЫ?"

ВЫЗОВ МЕДВЕДОВСКИХ КОЛХОЗОВ ВСЕМ КОЛХОЗАМ СССР.

По инициативе партийного коллектива ст. Медведовской, Кубанского округа, колхозы организовали 26 сентября красный обоз. Несмотря на то, что колхозы еще до 15 сентября выполнили полностью годовое задание, они постановили отчислить по 32 килограмма с едока и вывезти на элеватор. Примеру колхозов последовали и единоличники (особенно единоличники 6 района). К назначенному часу со всех концов стали стягиваться подводы с хлебом, и к 12 час. дня площадь перед почтой была забита подводами.

После митинга по команде «К элеватору» двинулась лавина подвод, груженых 80 тоннами хлеба.

Колхозники станицы Медведовской требуют, чтобы их примеру последовали все колхозы Советского Союза, и в первую очередь Северного Кавказа.

Колхозники уверены, что колхозы СССР, и в частности Сев. Кавказа, дружно примут вызов колхозов станицы Медведовской, тем самым дадут возможность укрепить быстрый темп нашего социалистического строительства.

Ж. Г. Д.

ПЕРЕДОВЫЕ ХЛЕБОСДАТЧИКИ

СДАЮТ ХЛЕБНЫЕ ИЗЛИШКИ ГОСУДАРСТВУ.—ВЫЗЫВАЮТ НА СОЦИАЛИСТИЧЕСКОЕ СОРЕВНОВАНИЕ СОСЕДНИЕ СЕЛА И ДЕРЕВНИ.

(Котельнич, Нижегородского края).

Хлебозаготовки в Котельническом округе развертываются в порядке социалистического соревнования на сдачу хлебных излишков.

Наиболее сознательная часть деревни несмотря на бешеное сопротивление кулачества сдает свои хлебные излишки государству и вызывает на соревнование тех, кто этого еще не сделал.

Крестьяне дер. 2 Городище, Санчурского района, сдали кооперации 67 центнеров хлеба и вызвали на соревнование 5 соседних деревень.

Крестьяне дер. Бараново, Яранского района, единодушно решили сдать 167 центнеров хлеба. Передовыми оказались 35 хозяйств, об'единенные в 2 колхоза.

Дер. Матросы, Арбажского района, обязалась сдать кооперации 73 центнера хлебных излишков и повести решительную борьбу со спекуляцией. Вызваны на соревнование 2 деревни.

Дер. Моклюки, Пижанского района, отправила в местный кооператив красный обоз с хлебом.

Пять деревень Великореченского сельсовета все хлебные излишки сдают государству. Кулаки этих деревень ни за что не хотели подчиняться такому решению, они надеялись, что удастся отделаться сдачей 4—5 центнеров. Это не удалось,—деревенская общественность заставила кулаков сдать государству все хлебные излишки.

В ответ на происки китайских белобандитов крестьяне Тужинского района организовали красные обозы с хлебом в кооперацию. Пример показала дер. Красная Речка, а за ней потянулись деревни ныровского, безденежского, шеметовского и других сельсоветов.

Крестьяне петровского сельсовета, Яранского района, взяли на себя обязательство сдать государству около 300 центнеров хлебных излишков.

Пленум кокшагского сельсовета, Кикнурского района, единодушно решил выполнить задание райисполкома. Взятое обязательство выполняется. Пять деревень приняли решение сдать кооперации 417 центнеров хлеба. Передовыми выступают 3 колхоза. Они сдают до 150 центнеров хлебных излишков кроме того хлеба, который сдадут по контрактации.

Соревнование развертывается. В ряды хлебосдатчиков должно встать все крестьянство округа.

А. ДОЛЬСКИЙ.

В СЕВСКЕ (БРЯНСКИЙ ОКР.) НА ССЫПНОМ ПУНКТЕ.

Крестьяне сдают хлеб.

КТО СКОРЕЕ ВЫПОЛНИТ ПЛАН.

СОРЕВНОВАНИЕ РАЙОНОВ.

САРАТОВ, 9 октября. (Роста). Балашевский окрисполком об'явил конкурс между районами округа на скорейшее выполнение годовых планов хлебозаготовок. Установлены три премии. Для премирования сельсоветов выделен дополнительно фонд дефицитных товаров на сумму свыше пятидесяти тысяч руб.

РОСТОВ-НА-ДОНУ, 10 октября. **(Наш корр.).** За выполнение 159 проц. годового плана хлебозаготовок в Ставропольском округе премировано 11 сел и станиц мануфактурой на общую сумму в 130 тыс. рублей.

ВОСПРЕЩАЕТСЯ ОТПРАВЛЕНИЕ ГРУЗОВ НА ПРЕД'ЯВИТЕЛЯ.

ПОСТАНОВЛЕНИЕ ПРАВИТЕЛЬСТВЕННОЙ КОМИССИИ.

На основании ст. 2 постановления Совета Труда и Обороны от 24 IX—1929 г. Правительственная комиссия по обеспечению хлебозаготовок складочными помещениями и урегулированию перевозок хлебных грузов постановила:

В целях предотвращения скопления на станциях железных дорог неразгруженных вагонов и для предоставления дорогам возможности своевременного воздействия на неисправных грузополучателей в сторону ускорения ими выгрузки и вывоза грузов,—воспретить на время с 5 октября с. г. по 1 января 1930 г. прием к отправлению по железным дорогам и в смешанном железнодорожно-водном сообщении грузов на пред'явителя дубликата накладной.

Председатель Правительственной комиссии Д. СУЛИМОВ.

Секретарь правительственной комиссии С. ЧЕРНОВ.

9 октября 1929 г.

г. Москва.

НЕТ ТАРЫ.

ХЛЕБ ЛЕЖИТ БЕЗ ДВИЖЕНИЯ.

Из Башкирии и Средне-Волжской области Центросоюз телеграфируют об остром недостатке мешечной тары. В ЦЧО, на Бутурлинском комбинате Центросоюза, скопилось свыше 25.000 тонн зерна, для которого нехватает мешков и брезентов. Обращения к Союзхлебу за тарой остаются без удовлетворения. Приостановлена разгрузка зерна. Переплаты за простой вагонов удорожают себестоимость хлеба. О создавшемся положении сообщено вчера Наркомторгу СССР.

Союзхлеб задерживает отсылку нарядов на отгрузку овса, заготовленного в ЦЧО. Скопление грузов тормозит дальнейшие заготовки потребкооперации.

ХЛЕБНЫЙ ПОТОК В РЫБИНСКЕ.

НЕПРЕРЫВНАЯ ГРУЗОВАЯ НЕДЕЛЯ.

С первых чисел октября в Рыбинск усиленным потоком идут хлебные грузы с Юго-Восточных жел. дор, Украины, Северного Кавказа и Центрально-Черноземной области. Ежедневно прибывает 300—400 вагонов. Все пакгаузы и товарная станция забиты зерном. Нехватает гужевого транспорта и рабочей силы. Для избежания хлебной пробки на выгрузку брошены все наличные грузчики (1.700 человек), **которые работают круглые сутки и все же не успевают справиться с хлебным потоком.** На помощь им мобилизованы с биржи труда все безработные мужчины, разбитые на артели. Привлекаются крестьяне-добровольцы. Это помогло избежать массового простоя вагонов, как это было в сентябре, когда накопилось свыше 1.000 груженых вагонов, для освобождения которых от зерна пришлось устраивать субботники, воскресники, с привлечением на них всего рыбинского пролетариата.

Все мельницы округа работают круглые сутки, в три смены.

В общем Рыбинск с разгрузкой справляется.

Без головотяпства дело все же не обходится. Руководители Хлебсоюза Привалов и Лебедев без всякой надобности распорядились разгрузить 25 вагонов. Выгруженное зерно сложили в бунты, ничем не покрыв. Прошел дождь, и весь хлеб (25 вагонов—410 тонн) вымок и испортился. Пришлось выгруженное зерно вновь грузить в вагоны и спешно отправлять для размола на мельницы.

У акционерного общества «Транспорт» в самый разгар выгрузки, когда была срочная нужда в помещениях, оказались огромные склады, вместимостью свыше 500 вагонов, забитыми бумажным хламом. Окрисполком, узнав об этом, распорядился срочно освободить склады для зерна.

Усиленный наплыв хлебных грузов будет продолжаться до декабря месяца.

НИКАКИХ ЗАМИНОК В ПРИЕМКЕ И ХРАНЕНИИ ХЛЕБА!

КЛАДОВЩИКИ, ТРАНСПОРТНИКИ, ПИЩЕВИКИ, ПОКАЖИТЕ ПРИМЕРЫ КОММУНИСТИЧЕСКОГО ТРУДА!

Усилившееся за последнее время поступление хлеба затрудняет его хранение. Склады хлебозаготовительных организаций, рассчитанные на нормальную приемку определенного количества хлеба, сейчас полностью загружены. Ограничение средств железнодорожного транспорта и острый недостаток тары создают еще большие трудности. Союзхлеб уже рекомендовал местным органам мобилизовать все пригодные для хранения хлеба склады, построить навесы, настилы, мобилизовать мешко-тару и брезенты и пр.

Но этими одними мерами заминки не могут быть изжиты. ПОЭТОМУ ЦЕНТРАЛЬНЫЕ КОМИТЕТЫ СОЮЗОВ СОВТОРГСЛУЖАЩИХ, ПИЩЕВИКОВ И МЕСТРАН ПРЕДЛОЖИЛИ СВОИМ ОТДЕЛАМ ПРЕДПРИНЯТЬ ЭНЕРГИЧНУЮ КАМПАНИЮ ПО МОБИЛИЗАЦИИ ВНИМАНИЯ ВСЕХ КОЛЛЕКТИВОВ, СОПРИКАСАЮЩИХСЯ С ХЛЕБОЗАГОТОВИТЕЛЬНЫМИ ОПЕРАЦИЯМИ, НА ВЫПОЛНЕНИЕ УДАРНЫХ ЗАДАЧ ПО ОРГАНИЗАЦИИ ПРИЕМА, ХРАНЕНИЯ И ПЕРЕВОЗОК ХЛЕБА.

Работа всего аппарата Союзхлеба переведена сейчас на ударный темп. На ударную работу должны перейти также и все остальные организации, связанные с хлебозаготовками. Важность этого должны осознать абсолютно все работники хлебозаготовительного аппарата сверху донизу.

Кладовщики, транспортники и пищевики должны методом социалистического соревнования показать примеры коммунистического труда.

МОБИЛИЗОВАНЫ ОТВЕТСТВЕННЫЕ РАБОТНИКИ.

ЛЕНИНГРАД, 10 октября. **(Наш кор

ПАРТИЙНОЕ СТРОИТЕЛЬСТВО.

СМЕЛО ВСКРЫВАТЬ И РЕШИТЕЛЬНО ИСПРАВЛЯТЬ ПРАВООППОРТУНИСТИЧЕСКИЕ ОШИБКИ В РАБОТЕ ПРОФСОЮЗОВ!

ПАРТИЙНЫЕ ОРГАНИЗАЦИИ ДОЛЖНЫ ПОМОЧЬ ПРОФСОЮЗАМ ВОСПИТАТЬ НОВЫЕ СОТНИ ТЫСЯЧ ПРОЛЕТАРСКИХ БОРЦОВ ЗА ГЕНЕРАЛЬНУЮ ЛИНИЮ ПАРТИИ.

ЧЕРЕЗ «ШКОЛУ КОММУНИЗМА» СПЛОТИМ МИЛЛИОНЫ РАБОЧИХ ВОКРУГ ЛОЗУНГОВ ПАРТИИ!

ПЕРЕД ЛИЦОМ НОВЫХ ЗАДАЧ.

Профсоюзы, несмотря на ряд ошибок, решительно поворачиваются лицом к производству, развертывают социалистическое соревнование масс, ведут борьбу с элементами бюрократической косности, делячества, аполитичности в союзах — **за линию партии.** Однако, надо прямо сказать: поворот в работе профсоюзов происходит все еще недостаточно решительно, недостаточно быстрым темпом.

Борясь с оппортунизмом в своих рядах, профсоюзы обрушиваются на имеющиеся у них недостатки. А эти недостатки достаточно серьезны, и поэтому сегодня мы заостряем на них внимание. Безоружность отдельных звеньев профсоюзных организаций перед лицом прорывов классового фронта (Астрахань, Севзапторг и комхоз в Ленинграде, тульский губфинотдел и т. д.) питается правооппортунистическими ошибками отдельных руководящих работников профсоюзов.

Совершенно неправы товарищи, которые считают, что оппортунистические тенденции не имеют никаких корней среди пролетарских масс. Было бы величайшей близорукостью недооценивать процессы, происходящие в социальном составе пролетариата, впитавшего в себя за последние годы значительное количество выходцев из деревни и других мелкобуржуазных элементов. Именно правым уклонистам была свойственна тенденция недооценивать мелкобуржуазные настроения в отдельных прослойках пролетариата. Именно правые оппортунисты стремились смазать политическую актуальность и настоятельную необходимость серьезной борьбы с мелкобуржуазными колебаниями, проявляемыми отдельными группами рабочих.

Всем памятна политически ошибочная речь т. Угланова на одном из пленумов МК ВКП(б), в которой он обрушился на товарищей, вполне своевременно и правильно отметивших необходимость заострить внимание партийной организации на борьбе против цеховых, антипролетарских, «крестьянских» настроений среди отдельных прослоек пролетариата. А кто же станет теперь отрицать наличие таких настроений? Кто хочет смазать борьбу с мелкобуржуазными настроениями в отдельных слоях рабочих, тот стремится разоружить партию в борьбе с оппортунизмом, тот сам скатывается на позиции оппортунизма. Именно подобные тенденции мы наблюдали в отдельных звеньях профсоюзного аппарата.

Оппортунистические ошибки правых в профсоюзах питались недоверием к выросшим силам советского пролетариата, уступками мелкобуржуазной идеологии в оценке этих сил, неверием в осуществимость взятых темпов социалистического строительства, переоценкой роли капиталистических элементов. Эти ошибки нашли наиболее яркое выражение накануне и в период 8-го с'езда профсоюзов.

Правые недооценили новую фазу рабочего движения в условиях третьего периода, в условиях нового революционного под'ема и неправильно поэтому относились к вопросам международного революционного движения. Образчиком оппортунистического отношения к международным задачам советских профсоюзов является письмо бывшего председателя ЦК водников т. Быстрова («Труд» № 191, 1929 г.) по поводу приветствия ЦК, обращенного к конгрессу датских кочегаров. Тов. Быстров оправдывал в этом письме нежелание ЦК водников указать в приветствии на предательскую роль реформистов тем, что «договор с датским союзом заставляет нас быть очень осторожными в вопросах тактики, каждая лишняя фраза может быть очень ловко использована вождями реформистов против нас». Большевики привыкли смело разоблачать предательскую роль реформистов. Небольшевистское отношение тов. Быстрова к международным задачам советских профсоюзов вызвало справедливое возмущение союзных масс.

Элементы аполитичности, узкого делячества в профсоюзах находили неоднократную поддержку в выступлениях и писаниях ряда профессионалистов. «В отдельных центральных комитетах,— сообщает «Труд»,— можно и теперь встретить таких работников, которые смотрят на международную работу как на какой-то дессерт, как на роскошь в профсоюзном «меню». Работу Профинтерна эти оппортунисты считают «гаданьем на кофейной гуще».

Некоторые руководители профсоюзов оппортунистически недооценивали важность развертывания самокритики. Авторы предисловия к брошюре т. Томского («Узловые вопросы профдвижения») утверждают, что лозунг самокритики начал осуществляться профсоюзами задолго до обращения ЦК: «Уже с самого начала нэпа традиций профсоюзов и их виднейших руководителей стало беспощадно вскрывать свои недостатки». По мнению авторов, лозунг ЦК о самокритике в применении к профсоюзам может звучать не более как простой призыв «к развитию, углублению и систематизации уже пустившей в профсоюзном движении корни тенденции к самокритике». Предупреждая об опасностях самокритики («о трескучих фразах сверху», «дергании», насаждении такой самокритики, которая «удовлетворяется одним зерном истины» и не является достаточно «ответственной» и «терпимой к ошибкам»), авторы предисловия переходят по существу в нападение на лозунг самокритики. Некоторые из этих утверждений повторились и т. Угланова на 8-м с'езде ВЦСПС.

Смена отступивших вправо с большевистских позиций некоторых работников профдвижения еще не означает, понятно, решительного **выправления** положения **во всех** звеньях профсоюзов. **Эта задача перед союзами только стоит.** К разрешению ее мы только подошли. Массы во главе с обновленным руководством ВЦСПС должны приложить громадные усилия, выполнить колоссальную работу и под руководством партии **с большевистским напором изжить бюрократизм и косность,** накопившиеся в аппаратах профсоюзов.

Основная задача профсоюзов сейчас заключается в том, чтобы **наиболее** быстрым, **наиболее** высоким темпом, соответствующим напряженности всего социалистического строительства, проделать эту перестройку работы **по всему фронту профдвижения.** Нужна перестройка методов работы, улучшение ее содержания. Эта перестройка не может быть проведена без смелого, систематического выдвижения новых кадров, их подготовки и переподготовки.

Профсоюзы, преодолевая оппортунизм в своих рядах, выполняя громадные задачи по вовлечению масс в социалистическое строительство, должны так перестроить свою работу, чтобы эта перестройка дала возможность всем профсоюзным организациям в полной мере **«жить рабочей жизнью, знать ее вдоль и поперек, уметь безошибочно определять по любому вопросу в любой момент настроения масс»** (из резолюций XI с'езда). Значит ли это, что, взявшись за перестройку своих рядов, профсоюзы должны отложить в сторону текущие вопросы и вернуться к ним лишь по окончании перестройки? Нет, кто **так** понимает перестройку профсоюзов, тот совсем ее не понимает. Профсоюзы должны провести перестройку своих рядов на практической работе, **в огне практической работы** по развертыванию социалистического наступления.

В зависимости от того, например, насколько серьезно, массово, углубленно, политически выдержанно будет в ближайшее время проведена громадной важности кампания по **перезаключению коллективных договоров,** можно будет судить, как профсоюзы перестраиваются в своей работе. Все профессиональные организации должны учесть, какая громадная ответственность ложится на них при проведении колдоговорной кампании. Успешное проведение профсоюзами колдоговорной кампании будет означать большой шаг по пути перестройки работы профсоюзов. Удастся профсоюзам мобилизовать все силы об'единяемых ими масс на выполнение контрольных цифр 1929—30 г., удастся решительно улучшить **массовую работу,** возглавить социалистическое **соревнование,** решительно развернуть **самокритику,** удастся поставить и развить работу с **новыми слоями** рабочих,—значит будут в основном выполнены задачи перестройки работы союзов.

Профработа должна строиться на решительном преодолении оппортунизма в центральных профсоюзов, на усилении интернационального воспитания масс, на еще большем сплочении масс вокруг партии и ее ЦК. Без решительного преодоления оппортунизма, без решительного улучшения содержания, форм и методов работы, без решительного развертывания профсоюзной демократии, самокритики, соцсоревнования, без выдвижения новых кадров рабочих на профсоюзную работу и вовлечения широких пролетарских масс в строительство невозможно успешное социалистическое наступление пролетариата.

РЕШИТЕЛЬНО ПЕРЕСТРОИМ РАБОТУ ПРОФСОЮЗОВ.

На фоне роста профсоюзов, на фоне великих побед пролетариата мы имеем провалы и ошибки в отдельных звеньях профдвижения

Беспощадная борьба с проявлениями оппортунизма, которая развертывается в профсоюзах, знаменует резкий поворот к действительной перестройке профработы в соответствии с новыми сложными задачами реконструктивного периода.

Начавшуюся перестройку рядов профсоюзов под углом борьбы с оппортунизмом и еще большего сплочения широких масс вокруг лозунгов партии надо под руководством ВЦСПС довести до конца по всему фронту профдвижения.

Напряженная и большая работа профессиональных союзов помогла партии обеспечить решающие успехи на фронте социалистического строительства. Однако, несмотря на определенные достижения в своей работе, профсоюзы до сих пор еще в недостаточной степени использовали все свои возможности по мобилизации широких рабочих масс для преодоления всех трудностей в деле социалистического строительства, недостаточно сумели перестроить свои ряды и работу перед лицом новых и сложных задач социалистической реконструкции.

В последнее время профсоюзы действительно начинают решительную перестройку своих рядов и работы в соответствии с новыми задачами. Делаются первые шаги к решительному оживлению работы союзов, обновлению союзных аппаратов, выдвижению новых кадров и т. д. В течение последних месяцев, проводя беспощадную борьбу **с оппортунистическими проявлениями** в профдвижении, целый ряд профессиональных союзов наметил конкретные мероприятия по перестройке работы и сменил или частично обновил свое руководство.

* * *

Металлисты нашли неудовлетворительной практическую работу своего ЦК. Неудовлетворительность работы последнего в значительной мере была связана с оппортунистическими ошибками в части руководства. Потребовался специальный экстренный пленум, созванный по настоянию нескольких местных организаций. Этот пленум подверг беспощадной критике работу президиума, изменив состав последнего. Правые элементы пытались на пленуме охять большевистскую критику, называя сигнализацию всеукраинского комитета двурушнической, троцкистской и т. д. Пленум дал выступлениям правых надлежащий отпор.

Глубокую встряску пережил и союз **печатников.** Количество правооппортунистических прорывов в союзе возросло (Москва, Крым, Кзыл-Орда, отчасти Сибирь, Дальний Восток, Дагестан и др). Весь этот «букет» питался соками правизны отдельных руководителей ЦК, колебавшихся еще на VIII с'езде профсоюзов. Печатники на специальном пленуме выправили линию ЦК, укрепив его руководящий состав.

Болезненные явления проявились также в союзе **коммунальников.** В болото оппортунизма скатывались руководящие товарищи союзных организаций Одессы, Курска, Смоленска, Полтавы, Винницы, Узбекистана. В самом ЦК был страх перед рабочей демократией и самокритикой, коллективностью в работе. Такое руководство союзу коммунальников пришлось сменить.

Фракция с'езда союза **водников** со всей резкостью осудила правые ошибки своего руководства, заявив, что ЦК обманул доверие водников, что рабочие не могут терпеть во главе своей массовой организации руководителей, неспособных вести их в решительное наступление против капиталистических элементов города и деревни. С'езд снял с работы в ЦК членов президиума старого состава.

Под лозунгом борьбы с правым оппортунизмом, аполитичностью, узким делячеством, за решительную перестройку союзной работы произошли также изменения в составе некоторых других центральных и местных комитетов.

Профсоюзы организуют проверку соответствия каждого руководителя новым задачам профсоюзов в условиях социалистического наступления, в условиях обострения классовой борьбы. Эта проверка не имеет ничего общего с троцкистским лозунгом перетряхивания профсоюзов. Лозунг Троцкого был направлен на очищение профсоюзов от всех, кто вел решительную борьбу с троцкистскими идеями огосударствления профсоюзов. Троцкистский лозунг имел целью обезличение профсоюзов, превращение их в придаток госаппарата и вытекал из мелкобуржуазного понимания всех вопросов пролетарской революции.

Перестройка рядов союзов, которая происходит сейчас, есть процесс **самоочищения** союзов от всех недостаточно устойчивых, разложившихся, оторвавшихся от масс, обюрократившихся элементов, от тех руководителей, которые не умеют решительно бороться с элементами аполитичности и узкого делячества в работе. Начавшуюся перестройку рядов профсоюзов под углом борьбы с оппортунизмом и приспособления к задачам реконструкции надо под руководством ВЦСПС довести до конца по всему фронту профдвижения.

* * *

Аполитичность, узкое делячество в работе профсоюзов иногда выражаются в анекдотических фактах. ЦК металлистов в своей директиве о посевной кампании предусмотрел все вопросы, кроме одного: он ни разу не упомянул в инструкции о **коллективизации.** Элементы аполитичности особенно сильны в культработе. В работе сада совторгслужащих (в Свердловске) ничем не был отмечен захват китайской военщиной Восточно-Китайской железной дороги. Когда упрекнули в этом, в плане работы у них «не было это предусмотрено». В то же время культотдел союза только 17 июля разослал директиву местам о проведении дня 1-го августа. Бакинская газета «Вышка» своевременно забила тревогу о неблагополучии в союзе швейников. АСПС об'явил обвинения «Вышки» ложью. Присутствовавший на с'езде швейников секретарь ЦК швейников принял участие в замазывании дела. На с'езде даже голосовалось предложение о том, чтобы заставить «Вышку» уплатить 20.000 руб. «штрафа» за «срыв» деловой работы фабричных организаций. А через небольшой срок в бакинском союзе был вскрыт самый неприглядный гнойник.

Эта аполитичность в работе отдельных звеньев союзных организаций, естественно, создавала благоприятную почву для смычки отдельных неустойчивых работников с классовым врагом и сдачи пролетарских позиций.

Недавно недалеко от Одессы, в селе Малый Фонтан, произошел неслыханный еще в истории профдвижения случай. От батраков, работающих у кулаков, поступило в союз следующее заявление.

— Так дальше мы работать не можем. Мы начали забастовку, чтобы работать вместо 15 часов только 10. Но забастовку мы проиграли, не получив поддержки от рабочкома. Кулак прогнал с работы нашу активистку-батрачку. У этого кулака есть подкулачники из батраков с профсоюзными книжками.

Это заявление батраков было брошено окружным комитетом союза в архив. И только случайно дело было вскрыто вышестоящей профорганизацией.

Подобный же случай произошел недавно в херсонском окружкоме СХЛР. Рабочком направил в союз заявление, в котором, сообщая о ряде фактов классовой борьбы на виноградниках в кулацких хозяйствах, предлагал об'явить забастовку, чтобы принудить кулаков подписать соглашение.—Просим вашего совета!—заключал рабочком.—Как реагировал на это союз? Он вынес следующее постановление:

— Слушали: Информацию т. Глушкова о проведении в жизнь мер борьбы с условиями работы на виноградниках.

Постановили: Информацию принять к сведению, поручить т. Глушкову продолжать работу по проведению и изучению форм закрепления (!) рабочих на виноградниках с таким расчетом, чтобы к концу 1929 года подвести итоги. (Хорошо еще, что не в конце пятилетки!).

Пришлось самому ВУСПС обратиться к профорганизациям и рабочим со специальным призывом поддержать забастовку батраков.

Другой возмутительный случай произошел в Бийске, на текстильной ф-ке им. Буденного. Фабком открыто агитировал против партийных указаний о проведении пятилетки. Председатель фабкома предложил рабочим потребовать увеличения хлебного пайка и, в случае отказа, об'явить забастовку. Фабком проводил линию, одобряющую рваческие настроения отсталых групп рабочих. Производительность труда на фабрике понизилась, были случаи открытого вредительства. Окрпрофбюро распустило фабком.

Недавно, на-днях московский губотдел совторгслужащих разбирал дело замоскворецкого групкома частных служащих. Выяснились вопиющие факты. Служащие на одном из частных предприятий ходатайствовали перед финорганами о снятии штрафа в 11.000 рублей, наложенного на частника. Среди служащих процветали антисемитизм, кулацкие настроения, пьянка. Члены союза с трибуны групкома высказывались против политики партии в деревне. И все это не встречало отпора со стороны руководителей. Сам группком заботился о частниках, ходатайствуя о предоставлении помещения на рынке, кооперативных весов, льгот и привилегий и т. д.

* * *

Итак, на фоне роста профсоюзов, на фоне великих побед пролетариата на хозяйственном и других фронтах мы, однако, имеем провалы и ошибки в отдельных звеньях профдвижения. Беспощадная борьба с оппортунистическими ошибками, которая развертывается в профсоюзах, знаменует резкий поворот профсоюзов к действительной перестройке своих рядов перед лицом новых, сложных реконструктивных задач. Старыми методами работать нельзя. Кто колеблется, тот оказывается примятым классовым врагом, использующим наши ошибки, разгильдяйство, ротозейство. Повышенное внимание и интерес масс к тому, насколько быстро перестраиваются союзные аппараты, активное участие масс в этой большой перестройке обеспечивают успех в этой работе и дают возможность сделать профсоюзы еще более крепкими и еще более способными к разрешению новых задач.

И. Б.

ЛОЗУНГИ

КО «ДНЮ УРОЖАЯ И КОЛЛЕКТИВИЗАЦИИ».

1. Да здравствует день урожая и коллективизации.
2. Наш лозунг—опора на бедноту, союз с середняком, беспощадная борьба с кулаком.
3. Организуя бедноту, сплачивая бедняков и середняков под руководством рабочего класса, усилим наступление на кулака.
4. Только неуклонно усиливая темп индустриализации страны — подведем прочную базу под колхозное движение. За всемерную помощь индустриализации, за всемерное содействие пятилетнему плану народного хозяйства.
5. Развернем социалистическую индустрию. Дадим побольше машин для под'ема сельского хозяйства. Укрепим производственную смычку города и деревни.
6. Привет Красной армии и Красному флоту—бессменным часовым советских границ, вооруженному отряду мировой революции.
7. За индустриализацию, за под'ем и коллективизацию сельского хозяйства. Развернем социалистическое наступление в городе и деревне.
8. Не дадим себя запугать трудностями. Отбросим колебания нытиков и маловеров. Под руководством коммунистической партии развернем победоносное социалистическое строительство.
9. Повысим урожай. Об'единим крестьянские дворы в коллективы. К общему труду на общей земле.
10. Науку и технику на борьбу с нищетой и отсталостью деревенской жизни. Поднимем урожай крестьянских полей. Развернем социалистическую перестройку деревни.
11. Коммунист на селе—застрельщик и организатор коллективного хозяйства.
12. Комсомолец на тракторе будет взрыхлять и перепахивать не только поля СССР, но и старые привычки, весь старый уклад деревенской жизни, создавая новый строй коллективного труда.
13. Работницы и крестьянки, вперед за урожай и коллективизацию.
14. Вперед к крупному коллективному хозяйству.
15. Строительство колхозов и совхозов—путь к улучшению положения бедноты, к укреплению союза с середняком, к освобождению деревни от эксплоатации кулака.
16. Увеличим количество и мощность тракторов и создадим прочную базу для крупного коллективного хозяйства.
17. 14-е октября—день революционной самокритики, решительной борьбы со всеми недостатками и извращениями в колхозном движении.
18. День урожая и коллективизации должен влить в колхозы новые миллионы батраков, бедноты и середняков.
19. Организуем соревнование районов, деревень и сел в деле кооперирования и коллективизации, расширения посевных площадей и под'ема урожайности.

ВСЕРОССИЙСКАЯ ЦЕНТРАЛЬНАЯ КОМИССИЯ ПО ПРОВЕДЕНИЮ ДНЯ УРОЖАЯ И КОЛЛЕКТИВИЗАЦИИ.

КРАСНЫЙ ЭШЕЛОН ПРИБЫЛ В МОСКВУ.

МОСКОВСКИЙ ПРОЛЕТАРИАТ ГОРЯЧО ПРИВЕТСТВОВАЛ ШАХТЕРОВ И МЕТАЛЛИСТОВ ЛУГАНЩИНЫ.

ЛУГАНЦЫ ЖДУТ ОТ КРАСНОЙ СТОЛИЦЫ ТЕХНИЧЕСКОЙ ПОМОЩИ!

ЭНТУЗИАЗМ И ТЕХНИКА.

Паровоз вздохнул молодой грудью и медленно двинулся из мастерских, где несколько недель назад он родился, окреп и стал на ноги. На дворе нетерпеливо дожидались своего вожатого четыре десятка тоже недавно родившихся вагонов.

И вот он уже у конечной цели своего маршрута—в Москве. И вот мы присутствуем на скромном митинге, на невидимом празднике, на показе исключительных производственных достижений, которых добился один из отрядов рабочего класса, воодушевленный, как отметил зам. предсовнаркома т. Шмидт, беспредельным желанием построить коммунистическое общество.

— Гудком 41-го паровоза пролетариат Луганска передает пламенный привет московским рабочим!—этим коротким рапортом открывает митинг начальник эшелона тов. Коломиец.

Мы слушаем рассказ о том, как родились сверхпрограммный паровоз, 40 вагонов и 733 тонны антрацита. Мы слушаем и дивимся необыкновенной простоте и скромности луганцев, пример которых заразит десятки и сотни тысяч рабочих во всех уголках нашего Союза. Мы узнаем, наконец, новые подробности, о которых до сих пор не слышали. Оказывается, 733 тонны, которые привезли с эшелоном,—далеко **не весь** уголь, который добыт сверх программы. Добыча составляет большую цифру, но всего угля не могли вместить вагоны.

— Луганский пролетариат обещает партии и правительству выполнить пятилетний план в четыре года,—читает наказ представитель эшелона.—**Это будет лучшим доказательством поражения правых оппортунистов, которые считают, что мы взялись за непосильное дело.**

Эту мысль, разделяют московские металлисты, текстильщики, железнодорожники, транспортники.

— И мы этого добьемся,—прерывающимся от волнения голосом восклицает молодая текстильщица.

У луганцев—большие производственные достижения. О них рапортовали они московскому пролетариату. Но и москвичи не отстают от Донбасса. Завод «Серп и Молот», радушно принявший гостей на своей территории, отчитывался вчера перед ними в своей работе. Производственный план завода выполнен на 104 проц., производительность труда поднялась на 14 проц., себестоимость снижена на 2 проц. сверх плана. Можно было бы предоставить слово представителям других заводов, и тогда мы услышали бы великолепную симфонию цифр-

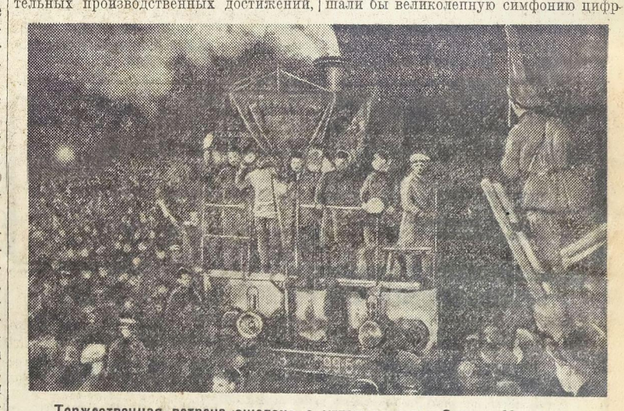

Торжественная встреча эшелона с углем на з-де «Серп и Молот».

музыку труда и невиданных в мире побед.

Мы уже упоминали о скромности приехавших к нам гостей.—Да,—говорят луганцы,—у нас много положительных результатов, но они нас не удовлетворяют. Энтузиазм велик, воля неиссякаема, авторитет партии среди рабочих безграничен. Но есть преграды, которые сокращают темпы, сдерживают порывы.

— Слушай, Москва, красная столица!—говорит представитель Луганска.—Нам нужна техническая помощь! Пусть наш эшелон послужит символом укрепления социалистического соревнования. Но пусть он, вместе с тем, служит постоянным напоминанием того, что мы нуждаемся в технических силах. Дайте нам их, и мы утроим свою энергию!

...Вечернюю тишину прорезывают гудки «Серпа и Молота», приветствующие прибывший эшелон. Их заглушает своим обычным, крепким голосом гудок 41-го паровоза, который завтра снимет с себя праздничные украшения и займет почетное место среди десятков тысяч стальных коней нашего транспорта.

И. ВЕРХ.

Комиссия по встрече красного эшелона решила организовать 12 октября субботник по разгрузке 40 вагонов с углем на Красно-Пресненском угольном складе.

Комиссия обратилась ко всем рабочим, служащим и административно-техническому персоналу МОГЭС с призывом принять участие в этом субботнике.

ЗА УСКОРЕНИЕ ТЕМПОВ, ЗА ИНДУСТРИАЛИЗАЦИЮ СТРАНЫ.

Московский облисполком и Московский Совет обратились со следующим приветом к луганским гостям:

— Товарищи шахтеры, металлисты и транспортники! Вы, луганские рабочие, находящиеся в сердце Донбасса, в порядке социалистического соревнования выпустили сверх-программный 41-й паровоз и дали Москве дополнительно 733 тонны антрацита высшего качества. Ваш пролетарский подарок выражает энтузиазм рабочего класса, его непреклонную волю осуществить генеральную линию партии и построить социализм в нашей стране.

Ваш подарок и ваши достижения служат лучшим доказательством того, что рабочий класс, отдающий все свои силы и энергию на строительство социализма, преодолеет трудности и выполнит пятилетку в более короткий срок. Они также блестяще опровергают пессимистические, паникерские утверждения маловеров и нытиков, не верующих в силы и мощь рабочего класса, и со всей очевидностью доказывают, что мы можем взять более высокие темпы и двинуться вперед более быстрым шагом.

Московские пролетарии, с радостью принимая рабочий подарок, восхищаясь энтузиазмом луганских шахтеров и металлистов, дают твердое обещание, что под руководством ленинской партии, вместе со всеми рабочими более быстрым темпом будут продолжать дело социалистического строительства, ни на шаг не отступая от генеральной линии партии.

Да здравствует авангард рабочего класса — ленинская коммунистическая партия!

Да здравствует непоколебимая сплоченность рабочего класса!

Выше знамя социалистического соревнования!

Горячий привет луганским пролетариям!

ЧИСТКА ВСКРЫЛА СЕРЬЕЗНЫЕ БОЛЕЗНИ ПРОФАППАРАТА.

В течение двух с лишним месяцев продолжалась проверка **партколлектива ВЦСПС.** Начало чистки совпало с изменением руководящего состава президиума и фракции ВЦСПС. Чистка вскрыла ряд болезней в аппарате.

Прежде всего выяснился незначительный процент рабочих в аппарате и в партколлективе ВЦСПС. 18 проц. сотрудников ВЦСПС—выходцы из других партий. Комиссия вынесла постановление об отправке на низовую работу секретаря президиума ВЦСПС т. Хазановой, пом. зав. РИО ВЦСПС т. Певзнер и ряда других товарищей. Так как выдвижение в аппарат ВЦСПС почти не проводилось, проверком вынес решение о необходимости освежения аппарата ВЦСПС за счет выдвижения рабочих с производства.

Проверка партийных рядов ВЦСПС подтвердила, что основное ядро партколлектива ВЦСПС правильно проводило линию партии и вело решительную борьбу с проявлениями правого уклона на практике. В то же время в партколлективе были идеологические шатания и колебания ряда ответственных профработников. Даже во время чистки один из них, Кашин, попытался использовать трибуну собрания для пропаганды своих правых взглядов. Проверком поставил вопрос об исключении из партии заместителя заведующего орготделом ВЦСПС Маневича.

Рационализация аппарата и режим экономии проводились в аппарате ВЦСПС весьма слабо. Отдельные партийцы-администраторы (управделами ВЦСПС Карасев, Матросов) подчас не стеснялись заниматься «самоснабжением». Они исключены из партии.

Самокритика в работе аппарата ВЦСПС не нашла своего должного отражения. Были отдельные случаи прямого зажима, подхалимства и протекционизма.

Все эти безобразные факты в большинстве своем имели место при старом руководстве.

Проверочная комиссия в своих выводах отметила, что бюро партколлектива проводило решительную идейную борьбу с проявлениями правого уклона в профаппарате.

Исключено из партии 10,3 проц. чл., наложены партвзыскания на 2,6 проц., отправлены на низовую работу 9,1 проц. Комиссия пришла к выводу о необходимости произвести вторичную проверку аппарата.

НИК. ДУБРОВСКИЙ.

ОТ БОЛЬШЕВИЗМА К АНАРХО-СИНДИКАЛИСТСКОЙ ПУТАНИЦЕ.

Правый, открыто оппортунистический уклон является сейчас главной опасностью в нашей партии. Поэтому на борьбе с ним, на его разоблачении партия сосредоточивает максимум внимания. Но она в то же время никак не может проходить мимо тех отдельных выступлений, которые пытаются под видом борьбы с правыми протаскивать давно знакомые, неоднократно осужденные партией, якобы левые идейки и взгляды. Партия делает это потому, что «левые» шатания приводят в конце концов (хотя и другой дорогой) в то же самое болото оппортунизма. В «Нашей Газете» недавно появилась обширная статья т. М. Гегечкори о новых задачах профсоюзов [1]). Ее автор, один из руководящих работников ЦК союза совторгслужащих, развертывает под видом борьбы с тред'юнионистскими тенденциями в профдвижении ничего общего с ленинизмом не имеющую, повторяющую зады рабочей оппозиции программу работы профсоюзов в настоящий период.

Тов. Гегечкори пытается дать характеристику роли профсоюзов в восстановительный период.

«Профсоюзы пришли после победы Октябрьской революции к об'единениям рабочих по производству, но опять-таки на почве защиты интересов рабочих внутри данного предприятия. За исключением периода военного коммунизма, формой этой экономической борьбы наших профсоюзов попрежнему оставались такие же капиталистические категории, как колдоговор, третейское разбирательство и преимущественное право на труд для членов союза, вещи совершенно неизбежные. Они гарантировали главное — известный автоматизм в обеспечении необходимой дисциплины и производительности труда в условиях свободного рынка первого восстановительного периода новой экономической политики».

Тов. Гегечкори не понял основного, решающего изменения роли и работы профсоюзов после Октябрьской революции. Все, что он видит, — это переход от об'единений рабочих по профессиям к об'единениям по производству. Все остальное по-старому — та же «защита рабочих внутри данного предприятия», те же «капиталистические категории» плюс «известный автоматизм» (?) дисциплины и производительности труда. Характеристика роли профсоюзов в восстановительный период, данная тов. Гегечкори, проникнута узкой цеховщиной, не видящей, что творится за пределами «своего предприятия». Работа профсоюзов по укреплению и защите диктатуры пролетариата, по восстановлению промышленности, по воспитанию и обучению делу управления сотен тысяч трудящихся — вся эта грандиозная работа и выдающаяся роль профсоюзов в восстановительный период как «школы коммунизма и управления», смазывается т. Гегечкори.

Узко цеховое понимание роли профсоюзов в восстановительный период связано у т. Гегечкори с неправильной характеристикой отношения рабочих к предприятию.

«Участием в социалистическом соревновании и ударных бригадах рабочий становится «хозяином индустрии»... На сцену выступает новая коммунистическая организация труда взамен прежней рыночной, с ее куплей и продажей и спорами о цене.

Тов. Гегечкори надо бы знать, что рабочий отнюдь не сейчас только становится хозяином индустрии. Он стал им на второй день после Октябрьской революции. Героическим сохранением и восстановлением индустрии в условиях блокады, интервенции и голода, великим почином коммунистических субботников рабочая масса показывала, что она сознает себя хозяином не только индустрии, но и всего пролетарского государства. Т. Гегечкори видит только одни формы (колдоговор, зарплата, единоначалие), не видя коренного различия в содержании этих форм у нас и в капиталистическом обществе. Разве наша политика заработной платы имеет или имела когда-нибудь что-нибудь общее со «спорами о цене» рабочей силы в капиталистическом обществе? Разве наши колдоговоры по своему характеру то же самое, что колдоговор между профсоюзом и капиталистом? Разве единоначалие наших красных директоров, этих уполномоченных рабочего класса, можно ставить на одну доску с «деспотизмом капиталиста», даже взяв это выражение в ковычки? По мнению тов. Гегечкори, у нас имеется «профессиональная борьба» — борьба за заработную плату, рабочий день и проч., которая только теперь, видите ли, «суживает свой масштаб». Это изображение работы профсоюзов по защите рабочих от бюрократических извращений хозорганов в виде борьбы профсоюзов за зарплату и рабочий день (с кем борьбы? С пролетарским государством?) показывает насколько запугался тов. Гегечкори. Его попытка дать характеристику работы профсоюзов и отношений между рабочими и промышленностью в восстановительный период показала только, что он ничего не понял ни из учения Ленина о роли профсоюзов в переходный период, ни из решений партии по этому вопросу.

Не поняв роли профсоюзов в восстановительный период, т. Гегечкори приходит к явно неправильной, повторяющей зады рабочей оппозиции, трактовке вопроса о задачах профсоюзов в настоящий период. Изменяется ли сейчас природа наших профсоюзов? Безусловно нет. Ленинское определение роли профсоюзов остается действительным и в период социалистической реконструкции. «С одной стороны, поголовно охватывая, включая в ряды организации индустриальных рабочих, профсоюзы являются организацией правящего, господствующего, правительствующего класса, того класса, который осуществляет государственное принуждение. Но это не есть организация государственная, это не есть организация принуждения, это есть организация воспитательная, организация вовлечения, обучения, это есть школа, школа управления, школа хозяйничания, школа коммунизма». (Ленин, т. XVIII, ч. 1, стр. 8). Именно сейчас, когда мы всерьез взялись за выкорчевывание корней капитализма в стране, когда мы берем невиданные в истории темпы индустриализации, роль профсоюзов как школы коммунизма должна быть всячески подчеркнута. Т. Гегечкори же ставит вопрос об изменении природы профсоюзов в настоящий период.

«Значительное обуздание рыночной стихии, успехи коллективизации сельского хозяйства, а также материального и культурного уровня рабочих начинают выдвигать перед профсоюзами новые задачи и одновременно подводить их к новому качеству. В самом деле, об'единение рабочих по производствам становится уже недостаточным».

Тезис об «изменении природы союзов» настойчиво повторяется во всей статье. Что же это за новая «природа» профсоюзов? Куда тянет тов. Гегечкори? Он предлагает создать новый профсоюз, в который вошли бы работающие в деревне медики, просвещенцы, совторгслужащие, сельхозрабочие и колхозники.

«В самом ли деле нецелесообразно и опасно слияние этих союзов в деревне?.. Мы должны создать союз с.-х. рабочих, и базой его кроме совхозских рабочих, пожалуй, сделаются колхозники».

Создание такого союза, включающего колхозников («общественное сельское хозяйство») должно превратить наши профсоюзы в знаменитые шляпниковские союзы производителей, управляющие народным хозяйством.

«Обобществленное же сельское хозяйство вместе с социалистической индустрией и создает то условие, «народного хозяйства» как «единого хозяйственного целого», о котором говорит программа нашей партии и при котором в руках «профсоюзов» сосредоточится «управление всем «народным хозяйством», но это уже будут не профессиональные союзы».

Мы целиком согласны с последней фразой тов. Гегечкори. То, что он предлагает, действительно «уже будут не профессиональные союзы», а те самые «союзы производителей», идея которых давно высмеяна Лениным, и осуждена всей партией.

Тов. Гегечкори настолько оказался в плену у рабочей оппозиции, что повторяет вслед за ней ссылку на партийную программу. Эта тактика рабочей оппозиции в свое время была разоблачена специальным пунктом резолюции X с'езда партии о рабочей оппозиции:

«X с'езд РКП заявляет, что он считает также в корне неправильными все попытки указанной группы и отдельных лиц защитить ошибочные взгляды ссылками на § 5 экономической части программы РКП, посвященной роли профсоюзов».

Ленин неоднократно раз'яснял, что в программе речь идет о длительном процессе, только в результате которого «профсоюзы должны притти к фактическому сосредоточению в своих руках всего управления всем народным хозяйством как единым хозяйственным целым» (программа партии). Этот процесс должен заключаться в обобществлении народного хозяйства и перевоспитании, обучении искусству управления миллионных масс трудящихся. Можно ли сказать, как это делает тов. Гегечкори, что эти условия, указанные Лениным, уже дело ближайших 5—10 лет и что поэтому профсоюзы должны «немедленно перестраиваться» для управления народным хозяйством. Улучшение работы профсоюзов, все большее и лучшее выполнение ими своей роли как школы коммунизма, быстрый темп индустриализации и коллективизации сельского хозяйства несомненно будут все больше и больше вовлекать рабочие массы в непосредственную работу по управлению народным хозяйством. Но никакой речи о ликвидации профсоюзов, к чему приходит т. Гегечкори («это уже будут не профессиональные союзы»), сейчас быть не может. «Это далекое будущее, когда профсоюзы станут под знак вопроса; внуки наши о нем поговорят». (Ленин).

К чему могут привести предложения т. Гегечкори о создании деревенского профсоюза, об'единяющего ряд интеллигентских союзов с с.-х. рабочими и колхозниками, если даже отбросить синдикалистскую подоплеку этого предложения? К концу пятилетки в колхозах будет об'единено свыше 20 млн. человек. Вся эта крестьянская масса только начинает в колхозах сбрасывать с себя одежды мелкого собственника, только начинает переделываться, изменять свое мелкобуржуазное нутро. В этой-то многомиллионной крестьянской массе т. Гегечкори и предлагает растворить наше профдвижение.

Всякий поймет, что принятие такого предложения приведет не к усилению пролетарского руководства крестьянством, а, наоборот, к растворению индустриальных союзов в общей крестьянской массе, к утрате руководства деревней. Так якобы левые предложения т. Гегечкори приводят к махровому оппортунизму.

Тов. Гегечкори обнаружил удивительную способность понимать и излагать директивы партии. Резолюция ЦК о единоначалии в управлении промышленностью направлена на усиление единоначалия. Товарищ же Гегечкори превращает эту резолюцию в решение об... уничтожении единоначалия.

«Деспотизм капиталиста» — единоличие (советского заводоуправления снимается законом о производственных совещаниях и назначении председателя производственного совещания заместителем директора завода... Растворяется власть директора, она становится линией».

Именно для человека, соскользнувшего на синдикалистскую позицию, характерно непонимание того, что нужно «соединять вместе... демократизм трудящихся масс с железной дисциплиной во время труда, с беспрекословным повиновением воле одного лица — советского руководителя, во время труда» (Ленин).

Мы не будем разбирать все отдельные предложения т. Гегечкори. Прекращение работы профсоюзов по защите рабочих

ПО СОЮЗНЫМ РЕСПУБЛИКАМ.

ПЯТИЛЕТИЕ МОЛДАВСКОЙ ССР.

СОВНАРКОМ УКРАИНЫ АССИГНОВАЛ 500 ТЫС. РУБ. НА СОЦИАЛЬНО-КУЛЬТУРНЫЕ МЕРОПРИЯТИЯ В АМССР.

ХАРЬКОВ, 10 октября. (ТАСС). В связи с исполняющимся 12 октября пятилетием АМССР, Совнарком УССР принял специальное постановление, в котором отмечает значительные успехи молодой республики в разрешении задач социалистического строительства и культурной революции. Совнарком УССР ассигновал АМССР на культурно-социальные мероприятия 500 тыс. рублей. Кроме того, возбуждено ходатайство перед правительством СССР о выдаче на ту же надобность долгосрочной ссуды из бюджета СССР.

ПРИГЛАШЕНИЕ РАБОЧИХ БЕССАРАБИИ И РУМЫНИИ НА ПРАЗДНОВАНИЕ.

ТИРАСПОЛЬ, 10 октября. (ТАСС). Рабочие целого ряда заводов и фабрик постановили пригласить на празднование пятилетия АМССР рабочих Бессарабии и Румынии. Выполняя волю рабочих АМССР, молдавский совет профсоюзов послал профсоюзам Бухареста и Кишинева телеграммы с приглашением представителей рабочих Румынии и Бессарабии на праздник молдавских трудящихся.

ЧРЕЗВЫЧАЙНЫЙ С'ЕЗД СОВЕТОВ ТАДЖИКИСТАНА

САМАРКАНД, 10 октября. (ТАСС). Созыв чрезвычайного с'езда советов Таджикской республики, на котором будет оформлено выделение Таджикистана в союзную республику, назначен на 15 октября в Дюшамбе. С'езд обсудит также дальнейшее хозяйственное развитие молодой республики.

ТКАЧИХА ЛУКЕРЬЯ КРЫЛОВА.

САМАРКАНД, 10 октября. (ТАСС). Имя ткачихи Трехгорной Мануфактуры Лукерьи Крыловой, явившейся инициаторшей сбора средств на организацию тракторных колонн для Средней Азии, стало чрезвычайно популярным в Таджикистане. Хлопкоробы ряда кишлаков выдвигают Крылову своим делегатом на предстоящий чрезвычайный таджикский с'езд советов и кандидатом в члены нового таджикского правительства.

ТРАНСПОРТ СРЫВАЕТ РАБОТУ ПРОМЫШЛЕННОСТИ.

ВОЛЬСКИЙ ЗАВОД СОКРАЩАЕТ ПРОИЗВОДСТВО.

ВОЛЬСК, 10 октября. На Вольском цементном заводе «Красный Октябрь» скопилось 40 тысяч бочек цемента. Ежедневно для погрузки подается 3—9 вагонов вместо необходимых 45 вагонов. Если железная дорога не выполнит своих обязательств, производство сорвется. Уже сейчас приходится сокращать работы. Просим воздействия на виновников срыва работы.

Бюро ячейки, завкома и заводоуправления.

ПОЛОЖЕНИЕ В ЛЕНИНГРАДСКОМ УЗЛЕ ТРЕБУЕТ РЕШИТЕЛЬНЫХ МЕР.

ЛЕНИНГРАД, 10 октября. (Роста). В ленинградском узле на двух только станциях—Сортировочная и Волковская, почти ежедневно простаивает до 2 тыс. груженных вагонов в ожидании продвижения к местам выгрузки. На ряду с этим число неподаваемых дорогой вагонов под погрузку грузоотправителям достигло уже небывалой цифры—5—6 тыс. в день. Положение в узле с каждым днем становится все серьезнее. Нужны самые экстренные меры к упорядочению работ на дороге.

ПОБЕДА ОСНОВО-БРИТАНСКИХ БАТРАКОВ.

ТРЕБОВАНИЯ БАСТУЮЩИХ УДОВЛЕТВОРЕНЫ. ЗАБАСТОВКА БАТРАКОВ В СОСЕДНИХ СЕЛАХ.

ХАРЬКОВ, 10 октября. **(Наш корр.).** Забастовка осново-британских батраков на Херсонщине закончилась полной победой бастующих. Все кулаки-арендаторы (кроме одного) приняли полностью требования бастующих и подписали колдоговор.

Забастовочный комитет, обследовавший условия труда батраков на соседних виноградниках и в селах Луговой-Ключевой, Судаках, Малой Каховке и др., установил, что там также царствуют полуденный произвол и жестокая эксплоатация батраков. Кулакам пред'явлен ряд требований, которые они отказались удовлетворить. Поэтому батраки Луговой-Ключевой, Судаков и Малой Каховки вчера вечером об'явили забастовку.

Обследование обнаружило недопустимую халатность в работе партийных и профессиональных организаций названных сел. Кое-где обнаружено прямое потворство кулаку. Среди полуотраста батраков указанных сел всего-навсего 3 комсомольца и ни одного члена партии.

ТРОИЦКАЯ КК НЕ ВЫПОЛНЯЕТ СОБСТВЕННОГО ПОСТАНОВЛЕНИЯ.

СВЕРДЛОВСК, 10 октября. **(Наш корр.).** Областная контрольная комиссия, расследовавшая пересланную из «Правды» рабкоровскую корреспонденцию, изобличавшую секретаря районной уйской партийной организации Троицкого округа Мельникова в пьянстве, избиении батрака, комсомольца Баракеева, произволе и административном воздействии во время распространения займа индустриализации, преследовании рабкоров, подтвердила все факты. Троицкая окружная контрольная комиссия вынесла Мельникову строгий выговор и запретила занимать ответственные должности в течение двух лет. Однако собственное свое постановление троицкая окружная КК не выполняла—Мельников продолжает работать в районе того же Троицкого округа. Сейчас областная контрольная комиссия об'явила выговор президиуму троицкой окружной контрольной комиссии за оставление Мельникова на ответственной работе, за непринятие мер по защите авторов корреспонденций от нападок, за затяжку и неполное расследование корреспонденций.

СЕВ НА УКРАИНЕ ПРОХОДИТ ВЯЛО.

ПРОТИВ «РЖАНЫХ НАСТРОЕНИЙ».—ДОБИТЬСЯ ВЫПОЛНЕНИЯ ПЛАНА.

ХАРЬКОВ, 10 окт. **(Наш корр.).** Сев на Украине развертывается чрезвычайно медленно. На 5 октября засеяно 4½ млн. га озимых, что составляет всего 49 процентов намеченной по плану площади. В степи план выполнен лишь на 33 проц. Причина такого вялого темпа кроется в плохой подготовке к севу, в бездеятельности сельских и районных организаций. Результаты этой бездеятельности сказались на всем. **Есть угроза, что значительная часть чистосортных семян останется неиспользованной.** Много зерноочистительных машин до сих пор стоит без работы. Протравка семян проведена лишь на 25 проц. Агроминимум проводится совершенно неудовлетворительно, значительно хуже, чем во время весеннего сева.

В ряде районов степи создались так называемые «ржаные настроения». В этом году в степи вследствие лютых морозов, частично погибла озимая пшеница (таких морозов Украина не знала в продолжение 90 лет). В связи с этим многие крестьяне проявляют тенденцию сеять побольше ржи и поменьше пшеницы. Кулаки подняли бешеную агитацию против пшеницы. Кое-где этим настроениям поддаются бедняки и середняки. На Днепропетровщине крестьяне засеяли площадь ржи на 84,6 проц., а пшеницы на 40 проц.

Сейчас на Украине стоит хорошая погода. Необходимо использовать буквально каждый час, чтобы выполнить план осеннего сева.

ДЕСЯТИЛЕТИЕ ОБОРОНЫ ПЕТРОГРАДА ОТ ЮДЕНИЧА.

ЛЕНИНГРАД, 10 октября. (Роста). В ознаменование исполнившегося десятилетия наступления Юденича на Петроград на фабриках и заводах, в рабочих клубах и красноармейских частях устраиваются доклады о героическом отражении питерскими рабочими банд Юденича.

Рабочие организации выделяют специальные средства в фонд постройки танка «За красный Петроград». Об'явлен сбор на постройку самолета «Петроград—красный боец».

В музее Революции организована большая выставка «Оборона Петрограда» и, кроме того, устраиваются передвижные выставки по области и городу. В одном из домов культуры будет устроено торжественное заседание Ленинградского совета совместно с активными участниками обороны Петрограда.

ПОДМОСКОВНЫЙ УГОЛЬНЫЙ БАССЕЙН ПРЕВЫСИЛ ПРОГРАММУ.

РОСТ ЗАРАБОТНОЙ ПЛАТЫ.

ТУЛА, 10 октября. (Роста). Годовая программа Подмосковного угольного бассейна выполнена с превышением на полтора процента. Месячная выработка забойщика повысилась с 78 тонн до 93 тонн, что даст увеличение на 19 проц., а против плана на 1,7 проц. Заработная плата шахтера поднялась почти на 10 проц.

ПОДРОБНОСТИ ДИКОЙ РАСПРАВЫ НАД ТОВ. СЕМКИНОЙ.

САМАРА, 10 октября. (Роста). Выяснились следующие подробности дикой расправы над членом якушкинского сельсовета, Ульяновского округа, тов. Семкиной, сожженной на костре. Днем Семкина вышла из села в Мелекес; вскоре в сельсовет прибежала женщина и сообщила, что видела в овраге горящий на костре труп.

Следственные власти выяснили, что Семкина убита выстрелом из нагана в голову, затем сброшена в овраг, где была сожжена. Следствием установлено, что возможности убийства с целью грабежа и изнасилования исключаются. Всего вероятнее, убийство совершено на почве зверской классовой мести кулаками. Семкина была единственная на селе активистка-женщина, боровшаяся с кулацким засильем.

ПРИГОВОР ПО ДЕЛУ ОБ УБИЙСТВЕ ИНЖ. КРЫСИНА.

КАЗАНЬ, 10 октября. (Роста). После пятидневного рассмотрения 10 октября вечером суд вынес приговор по делу Локачева—убийцы инж. Крысина.

Локачев приговорен к 10 годам заключения со строгой изоляцией и поражением в правах на пять лет. Преступление Локачева расценивается, как тяжелый удар по социалистическому строительству. Убит инженер-общественник, энергично боровшийся с прогулами на производстве, рвачеством и отсталыми настроениями. Отмечая бюрократизм и отсутствие четкости в работе администрации, суд предлагает Госторгу, в ведении которого находится фабрика, **подвергнуть дисциплинарному взысканию заместителя директора Гайнуллина и трех других работников заводоуправления.** К моменту об'явления приговора к суду собралось 5 тыс. трудящихся. Приговор встречен с большим удовлетворением.

ОТОВСЮДУ.

◆ На охинских нефтяных промыслах, на Сахалине, первая буровая скважина достигла нефти на глубине 101 метра. Этим вновь подтверждается **громадное значение охинского месторождения.**

◆ **50 врачей,** состоящих на учете на киевской бирже труда, **отказались ехать в** Донбасс на борьбу с эпидемией тифа. Врачебная секция поставила вопрос об исключении их из союза. (Наш корр).

◆ Заместитель председателя месткома киевского кооперативного института, бывший царский чиновник Додонов **растратил 4.500 руб., собранных по займу индустриализации.** Растрате способствовали бездеятельность и семейственность, царившие в институте. Бюро партколлектива распущено, постановлено произвести досрочную чистку аппарата института. (Наш корр.).

◆ На ж.-д. линии Карталы—Магнитная открыто новое **богатое месторождение хромитовых руд.** (Наш корр.).

◆ В с. Базилевщине (Полтавский округ) кулаки **убили активного участника хлебозаготовок,** комсомольца Денисенко.

◆ Ленинградский Осоавиахим открывает **школу гражданской авиации** всесоюзного значения.

◆ В Боровичском округе начата **сплошная коллективизация 9 сел.** Площадь колхозов доводится здесь до 30 тыс. га.

◆ Ганджинская селекционная станция собрала **первые семена каучуконосного кустарника гваюлла.** Прекрасное произрастание кустарника в Азербайджане открывает огромные перспективы для развития резиновой промышленности.

60 ПРОЦ. ПРОМЫШЛЕННОСТИ ПЕРЕЙДЕТ В ТЕКУЩЕМ ГОДУ НА НЕПРЕРЫВКУ.

По предварительным данным можно рассчитывать, что в текущем году на непрерывную рабочую неделю будет переведено 60 проц. промышленных рабочих.

К концу текущего года на непрерывную рабочую неделю целиком будут переведены каменноугольная промышленность, торфяная, горнорудная, нефтяная, электротехническая, основная химическая, бумажная, с.-х. машиностроение, строительные работы и промышленность стройматериалов. Перевод бумажной, нефтяной и промышленности стройматериалов будет целиком закончен на протяжении первого полугодия.

Необходимо отметить, что отдельные главки и тресты проявляют глухое сопротивление, консерватизм и нежелание форсировать переход на непрерывное производство. Это сопротивление проявляется в скрытых формах и выражается в медленной проработке практических вопросов, во всевозможных отговорках и в раздувании трудностей по энергетике и сырью. Отмечается также неправильное противопоставление непрерывки введению трехсменной работы.

На ряду с недопустимой медлительностью имеют место и попытки лишить перевод промышленности на непрерывку необходимой планомерности и организованного характера. Вопреки решениям партии и правительства, некоторые шахты Донугля и отдельные предприятия переходят на непрерывку без санкции соответствующих органов. Троицкая фабрика грубосуконного треста, например, переведена на непрерывку, хотя правительственная комиссия ясно указала, что для перевода на непрерывку предприятий, работающих на дефицитном сырье, необходимо предварительное разрешение ВСНХ.

РЕЗУЛЬТАТЫ РАССЛЕДОВАНИЯ СОЧИНСКОЙ АВАРИИ.

(Постановление Совета по гражданской авиации).

По докладу председателя комиссии совета по гражданской авиации тов. Бойцова о результатах расследования причины сочинской аварии и обследования линии Тихорецкая—Сочи—Тифлис, Совет по гражданской авиации принял постановление, констатирующее, что основной причиной аварии явились—взлет на перегруженном самолете с неправильным вместе с тем распределением нагрузки, недопустимым вообще и в особенности в данной обстановке (аэродромные условия), что было следствием полного несоблюдения службой всей линии элементарных правил по загрузке самолета, и недостаточное использование опытного из элементов управления машиной (стабилизатора) летчиком Калан, являющимся вполне квалифицированным пилотом, но недостаточно инструктированным в особенностях конструкции самолета К-4 и введенным в заблуждение неправильной записью нагрузки.

Совет отметил, что самолет К-4 советской конструкции, являясь в летном отношении вполне удовлетворительной машиной, по своему состоянию, равно как и мотор, был в полной исправности и никакого влияния на данную аварию не имел.

Вместе с тем Совет установил, что высокий процент аварийности на линиях «Укрвоздухпути» за данный сезон явился следствием ненормальной и бесхозяйственной постановки всей линейной службы и работы общества «Укрвоздухпуть».

Указанные ненормальности явились результатом прямого невыполнения со стороны о-ва «Укрвоздухпуть» взятых на себя обязательств по надлежащему оборудованию линий, которые были поставлены перед ним Советом по гражданской авиации.

ПЕРЕЛЕТ «СТРАНЫ СОВЕТОВ».

ШЕСТАКОВ ПОЛУЧИЛ НОВЫЙ МОТОР.

Осоавиахимом СССР получена телеграмма, касающаяся перелета «Страны Советов, следующего содержания:

«9 октября Шестаковым получен новый мотор. После установки 11 октября самолет предполагает вылететь в Сиэтль».

Как известно, «Страна Советов сделала вынужденную посадку из-за порчи левого мотора по пути из Ситки в Сиэтль.

200 СПЕЦИАЛИСТОВ В ХЛОПКОВЫЕ РАЙОНЫ.

Для осуществления плана ирригационного строительства водному хозяйству требуется немедленно 400 инженеров и 800 техников. Наркомтруд таких работников на учете не имеет. Поэтому Главпрофобр предложил правлению Тимирязевской с.-х. академии, Донскому и Ленинградскому политехническим институтам в октябре текущего года направить на обязательную производственную практику по нарядам Всекомвода 200 студентов пятого курса соответствующих факультетов. Из общего количества Тимирязевская с.-х. академия дает 80 чел. с факультета с.-х. мелиорации, Донской институт—50 гидротехников и Ленинградский институт—70 гидротехников.

ХРОНИКА.

◆ Вчера вечером **открылся VI пленум ВСНХ СССР,** в повестке которого стоят 3 важнейших вопроса промышленности: контрольные цифры на 1929—30 г., реорганизация управления и подготовка кадров. С докладом по первому вопросу выступил председатель ВСНХ В. В. Куйбышев.

◆ **Родители отвечают за обучение своих детей.** В местностях, где уже введено всеобщее обязательное начальное обучение, родителей, не желающих отдавать своих детей в школы первой ступени, будут привлекать к ответственности.

◆ Наркомпрос постановил организовать **годичные курсы по подготовке женщин-кустарок** в вузы, рабфаки и техникумы. Курсы начнут работать с 15 октября. На местах будет создана широкая сеть краткосрочных курсов для подготовки кустарок в кружки самообразования и т. д.

◆ Коллегия Наркомпроса решила выделить **в каждой области и крае по 3 школы второй ступени, в которых специальная военная подготовка учащихся будет поставлена образцово.**

◆ Наркомтруд СССР предложил своим органам на местах немедленно приступить к проверке выполнения договоров для выявления причин неправильного расходования средств на охрану труда. В тех случаях, когда неполное использование сумм связано с невнимательным отношением хозорганов к выполнению договоров, виновные должны быть привлечены к ответственности.

◆ За последние три дня в Москву поступило 13.115 голов крупного рогатого скота и 14.416 голов находится в пути (на 9 октября). В таком же нарастающем темпе поступает баранина и охлажденное мясо. МОСПО приступил к накоплению мясных резервов.

Письмо в редакцию.

В № 233 «Правды» от 9/X—29 года напечатана заметка за подписью И. Е. «Почему ячейка Птицеводсоюза оказалась бессильной». В этой заметке смешивается с грязью М. В. Фофанова.

«К сожалению,—пишет корреспондент,—руководители Птицеводсоюза на ряду с яйценосными курами пестуют такую редкую, но преневзрачную птицу, как чистокровная, породистая дворянка М. Фофанова». И далее Фофанова трактуется как классовый враг, как сознательный вредитель.

Я очень хорошо знаю Маргариту Васильевну Фофанову. В июльские дни 1917 года у ней на квартире в Ленинграде собирались члены ЦК (подробно рассказано об этом в той же «Правде» за предыдущие года), там же скрывался Сталин. Слуцкий и другие, а перед Октябрем у ней скрывался Владимир Ильич (см. прежние №№ «Правды», где все это подробно описано). Заранее было условлено, что, вернувшись из Финляндии, Владимир Ильич придет к ней на квартиру, и все время до того момента, как он ушел в Смольный, он жил у ней, а она исполняла все его самые ответственные и конспиративные поручения. До самого конца своей жизни Владимир Ильич относился к М. В., как к близкому надежному товарищу. Товарищи по Выборгскому району (тт. Кучменко, Гордиенко, Женя Егорова и другие) знают М. В. Фофанову, работавшую тогда в Выборгском районе.

Н. КРУПСКАЯ.

ИЗВЕЩЕНИЯ.

1-я московская областная конференция ВЛКСМ открывается 12 октября, в 6 час. веч., в Колонном зале Дома Союзов (Б. Дмитровка, д. № 1). Мандаты выдаются в МК ВЛКСМ с 10 ч. утра до 10 ч. вечера.

АППО ЦК ВКП(б) извещает, что 9 октября сельрайкомам послана следующая литература: 1) **АППО ЦК и моск. обкома ВКП(б)** программа для марксистско-ленинских кружков—История международного рабочего движения. 2) То же—История ВКП(б). 3) **Материалы** об итогах VI всесоюзной конференции ВЛКСМ. 4) **Резолюции** и постановления VI всесоюзной конференции ВЛКСМ.

Бауманск. р., 11 октября, в 6 ч. веч., в комн. 52, сост. групповая консультация т. Бородина на тему: «Рев. движение на Востоке». Приглаш. пропагандисты и агитаторы. Вход по парт. билетам. В 6 ч. веч. пропкол. текущ. политики гр. т. Абрамова. В 6 ч. веч. в комн. 34, пропкол. текущ. политики гр. т. Ращенко. В 5 ч., в комн. 37, совещ. октябрьской комиссии.

Хамовнич. р., 11 октября, в 5 ч. 30 м., в комн. 18, сост. пропкол. рабоч. пропаганд.

МК ВКП(б). 13 октября, в 9 ч. утра, заочно-курсовое отделение областных курсов партработников и московской окружной совпартшколы (бывш. секция заочного обучения при губсовпартшколе) созывает совещание заочников совпартшколы Москвы. В повестке дня следующие вопросы: 1. Очередные задачи работы в связи с постановлением ЦК ВКП(б) о работе с партактивом. 2. Консультация по предметам курса нового учебного года. Совещание будет происходить в помещении московск. областных курсов (Мясницкая, 45, клуб, ход со двора). Приглашаются представители АПО РК и рецензенты-консультанты.

ПАРТИЙНЫЕ.

МК ВКП(б). 12 окт., в 4½ ч., в МК, комн. 49, назначается заседание экономической комиссии. Обязательна явка нижепоименованных товарищей — членов комиссии: 1. Таль. 2. Дурбе. 3. Островитинов. 4. Докукин. 5. Стефанов. 6. Черемных. 7. Шумский. 8. Леонтьев. 9. Березин. 10. Ласкин. 11. Аретеев. 12. Абесгауз. 13. Кон. 14. Курбатов. 15. Мендельсон Л. 16. Борисов. 17. Левин. 18. Колдовский. 19. Медников. 20. Вольфсон М. 21. Марков. 22. Бумбер. 23. Рахман. В 4 ч. дня, комн. 49, в МК ВКП(б) созывается заседание комиссии по истмату. Обязательна явка нижеследующих товарищей—членов комиссии: 1. Подвохоцкий. 2. Дмитриев. 3. Тараненко. 4. Камари. 5. Кутасов. 6. Митин. 7. Матвеенков. 8. Фурштик. 9. Чичилалов. 10. Гак. 11. Боброшкевич. 12. Эстрин. 13. Якобсон (проп. на ф-ке им. Фрунзе). 14. Новиков. 15. Шария. 16. Шевкин. 17. Обичкин. 13. Левит.

Сок. р. 11 октября, в 5 ч. 30 м. веч., в пом. АППО сост. пропкол. рабочих пропаганд. гр. т. Березина и Гребенкина и руковод. кружк. ленинизма.

Хам. р. 11 октября, в 6 ч. веч., комн. 6 собр. членов секции борьбы за действенность стенгазет. Приглаш. тт. с производства, желающие работать в этой секции.

Краснопресненск. р. 13 октября, в 5 час. веч., созыв. пленум райкома совм. с активом в МДК (Трубная пл.). 12 октября, в 3 ч. дня засед. пропкол. по политэкономии, по партпросвещ.; в 4 ч. пропкол. по истории партии (5-я Тверская-Ямская, д. 3, комн. 12).

Бауманск. р. 12 октября, в 5 ч. веч., союз воинствующих безбожников созывает 5 районную конференцию в Большом зале райкома. Выдача мандатов в комн. 49. Выданные мандаты на 6 октября действительны.

СОКОЛЬНИЧЕСКИЙ РАЙКОМ ВКП(б) СОВМЕСТНО С РЕДАКЦИЕЙ ГАЗЕТЫ «ТРУД» УСТРАИВАЕТ В ПОНЕДЕЛЬНИК, 14 ОКТЯБРЯ, В 6 ЧАС. ВЕЧ., В ПОМЕЩЕНИИ КИНОТЕАТРА «ФОРУМ» (Садовая-Сухаревская, 14)

ШИРОКОЕ РАЙОННОЕ СОБРАНИЕ ПАРТИЙНОГО, ПРОФЕССИОНАЛЬНОГО И ХОЗЯЙСТВЕННОГО АКТИВА.

ПОРЯДОК ДНЯ: Доклад секретаря ВЦСПС тов. Акулова: Профсоюзы лицом к производству.

Вход по специальным билетам.

Билеты получать в АПО Сокольнического райкома у тов. Букуева.

СОКОЛЬНИЧЕСКИЙ РАЙКОМ ВКП(б).
РЕДАКЦИЯ ГАЗЕТЫ «ТРУД».

КРАСНО-ПРЕСНЕНСКИЙ РАЙКОМ ВКП(б) и МОСПС

в пятницу, 11 октября с. г., в 5 ч. 30 мин., в помещении Радиотеатра, Центральный телеграф (Тверская ул., 17, вход с улицы Связи) **СОЗЫВАЮТ ШИРОКОЕ СОБРАНИЕ ПЛЕНУМОВ ФЗМК СОВМЕСТНО С СЕКРЕТАРЯМИ ЯЧЕЕК ВКП(б) И ХОЗЯЙСТВЕННИКАМИ.**

ПОВЕСТКА ДНЯ: О предстоящей кампании по проверке договоров по соцсоревнованию и перезаключению колдоговоров в разрезе очередных задач профсоюзов. (Докладчик тов. ДРОЖЖИН).

Билеты получать в орготделе райкома ВКП(б).

РАЙКОМ ВКП(б) и МОСПС.

БЮРО ЯЧЕЙКИ ВКП(б)

ПРОМЫШЛЕННО-ЭКОНОМИЧЕСКОГО ИНСТИТУТА ИМ. А. И. РЫКОВА извещает всех членов ячейки и беспартийных, что чистка ячейки ВКП(б) начинается с 11 октября с. г.

100 КАРТИН

Подпишитесь на „Художественные сокровища СССР", состоящие из 100 больших многокрасочных картин, представляющих собой точные копии с лучших мировых произведений, хранящихся в Третьяковской галлерее и других государственных музеях. „Художественные сокровища СССР" выходят выпусками по 4 картины. Все картины печатаются на прекрасной бумаге, наклеенной на паспарту, размером 36×47 см. К каждой картине дается об'яснительный текст, биография и гравюра автора.

ХУДОЖЕСТВЕННЫЕ СОКРОВИЩА СССР

Цена за все 100 картин в изящном прочном переплете — 75 рублей. Условия рассрочки: при подписке — 5 рублей, а остальная сумма — взносами по 3 руб. 50 коп. по получении каждого выпуска (первый выпуск высылается немедленно), пересылка 38 коп. за выпуск. Уплатившие всю подписную плату вперед получат переплет с первым выпуском и за пересылку не платят. Подписку адресовать: Москва, 6, Цветной бульв., 25, Художественному Акционерному Издательскому Обществу АХР.

1-й ХУДОЖЕСТВЕННЫЙ СОВКИНО-ТЕАТР Арбатская площадь, Телефон 1-67-95.

Нач. сеанс. с 12 час. дня. Карт. иллюстр. орк. п/упр. Ф. Ф. КРИШ. Профорганизациям при коллект. посещ. скидка. Театр перешел на бесперер. работ. неделю. В настоящее время картина идет на обыкнов. экране.

КИНО АРС Тверская, 61. Телефон 5-43-47.

Начало 6, 8 и 10 ч. веч. Цены мест. от 40 к. до 1 р. 05 к. Карт. иллюстр. симфоничч. орк. п/у А. А. ЧУВАСОВА.

В фойе оркестр.

КИНО УРАН Сретенка, 19. Тел. 2-13-74.

Театр открыт с 12 час. дня. Картину сопровождает симфонический оркестр в составе 30 артистов под управлением КОВАЛЬСКОГО.

В фойе усиленный оркестр.

Сегодня, 11-го октября, ПРЕМЬЕРА

ХУДОЖЕСТВЕННАЯ ФИЛЬМА производства СОВКИНО

СТАРОЕ и НОВОЕ

СЦЕНАРИЙ И ПОСТАНОВКА С. М. ЭЙЗЕНШТЕЙН, Г. В. АЛЕКСАНДРОВ

Ассистенты М. С. ГОМОРОВ и М. М. ШТРАУХ
Гл. опер. Эдуард Тиссе. Архит. А. К. Буров.
Художники В. И. КОВРИГИН, В. А. РАХАЛЬС.

ОТДЕЛ ЗРЕЛИЩ.

1-й ГОСУДАР. ТЕАТР ОПЕРЫ и БАЛЕТА (быв. Большой театр) 11/X— бал. Нач. в 7½ ч. в. **КРАСНЫЙ МАК,** муз. Глиэра, 2 сп. 9 аб. 12/X— оп. **ЕВГЕНИЙ ОНЕГИН,** музыка Чайковского, 2 сп. 16 аб.

2-й ГОСУДАР. ТЕАТР ОПЕРЫ и БАЛЕТА (б. Экспериментальный театр). 11/X— оп. **ДЕМОН,** музыка Рубинштейна. Нач. в 7½ ч. в. 12/X— оп. **Севильский Цырюльник** муз. Россини 2 сп. 13 аб.

ГОСУДАРСТВЕННЫЙ МОСКОВСКИЙ ХУДОЖЕСТВ. ТЕАТР. 11-го: 1-й сп. 9-го аб. (1-й сер.)—БЛОКАДА. 12-го: БЛОКАДА. 16-го: 1-й сп. 10-го аб. (1-й сер.). 19-го: 1-й сп. 13-го аб. (2 сер.)

МАЛАЯ СЦЕНА МХТ (Тверская, 22) 11-го и 12-го: — КВАДРАТУРА КРУГА.

2-й ГОС. ТЕАТР ОПЕРЫ И БАЛЕТА (Б. Дмитровка, 6) утренний спект. МХТ. 13-го: 1-й сп. 4-го аб. — БРОНЕПОЕЗД 14,69. Начало спект.—утр. в 12 ч., веч. в 7½ час. Касса открыта с 11 ч. утра до 6 ч. веч.

Государственный Московский Художествен. Театр 2-й сегодня, 11-го окт., 12-го—1-ое,6 ав.ЧЕЛОВЕК, КОТОРЫЙ СМЕЕТСЯ 13-го, воскр., утро—МИТЬКИНО ЦАРСТВО, веч.—БАБЫ. **12-я НОЧЬ** 14-го понед.—СВЕРЧОК НА ПЕЧИ. 15-го вт. 1 сп. 7 аб. ЧЕЛОВЕК. КОТОР. СМЕЕТСЯ 16-го ср. 1 сп. 8 аб. БАБЫ. Билеты продаются. Нач. в 7½ ч. веч

МОСКОВСКИЙ ГОСУДАРСТВ. КАМЕРНЫЙ ТЕАТР Тверск. бул. 23, т. 5-44-18. Нач. спект. ут. 12.30, веч. 7.30. Касса откр. от 11 ч. у. до 9 час. веч. СЕГОДНЯ, 11-го, 1-й сп. 8 абон.— 12-го—НЕГР. 13 веч. и понед. 14—СИРОККО. 15-го и 17-го—НЕГР. 16-го 1-й сп. 9 аб. —СИРОККО. Оставшиеся билеты продаются.

ГОСУД. ТЕАТР им. Вс. МЕЙЕРХОЛЬДА Б. Садовая, 20. Т. 3-63-01. СЕГОДНЯ, 11/X— Зав., 12/X—КОМАНДАРМ 2, перенос. с 27/IX. Бил. от 27/IX действ. 16/X—**КЛОП.** 1 сп. 2 абон. Нач. в 7 ч. 30 м.

Московск. Государств. ЕВРЕЙСКИЙ ТЕАТР Малая Бронная, №2, т. 1-69-10 Тр. А, 15, 16, 18, 22, 23, 25, 26, авт. 7 и 9. 11-го и 12-го—ПРЕМЬЕРА **СУД ИДЕТ** Все билеты на сегодня проданы. Нач. 7.30. Билеты в кассе от 2—8 ч. веч. и в справ. бюро М.К.Х.

ГОСУДАРСТВЕННЫЙ МУЗЫКАЛЬНЫЙ ТЕАТР им. Вл. И. Немировича-Данченко Б. Дмитровка, 17. Т. 1-96-21. 11-го октября **Джонни.** Нач. спект. в 7½ ч. в. Касса открыта от 11 ч. у.

У. М.З.П. || СЕГОДНЯ В ТЕАТРАХ || У. М.З.П.

ТЕАТР РЕВОЛЮЦИИ ул. Герцена, 19, т. 1-28-90. **ГОРА** На сегодня билеты со штампом Т.Р-5. недействительны и подежат возврату. Нач. в 7.30. Бил. в кассе т. с 11—2 и с 5—8.

Москов. Драматическ. Театр **им. М. Г. С. П. С.** 11-го **ГОРОД ВЕТРОВ** Нач. 7.30 веч. Касса в буд. с 4. Пр. с 12—3 и 5—8

Москов. Драматическ. Театр **б. КОРШ** тел. 1-85-26 нач. 7.30 веч. **БОЛОТО**

Москов. театр Сад.-Триумф. пл. 1/29 т. 3-57-90 **САТИРЫ** **ДОВОЛЬНО, БРОСЬТЕ!** Нач. в 8 час. веч. Касса откр. с 4 ч. дня.

1-й ГОСЦИРК Цветной бульвар, 13, ТЕЛЕФОН 1-85-45

ЕЖЕДНЕВНО НОВ. ДЕБЮТЫ АРТ. Японск. арт. 2 ОСАДА-САМПЭ. Герм. арт. ШАФРИК с его труппой 100 антропологических животных. Уч. картины „Варьета" 4 ДЖИОВАННИ. Полет под куполом цирка. Гранднозн. балет. Уч. 50 арт. Постановка К. ГОЛЕИЗОВСКОГО. Худож. Б. ЭРДМАН. Популярные арт. Н. А. НИКИТИН. Чешские арт. 3 МИЛЛО З. Неустраш. эквилибр. Начало в 8 ч. веч. Продажа билетов в кассе цирка от 12 ч. до 2 и от 4 ч. 30 м. до 10 ч. в. Цирк перешел на бесперерывную рабочую неделю и по понед. открыт. АНОНС: 13 окт.—ГРАНД. ДЕТ. УТРЕННИК при уч. герм. арт. ШАФРИК с его труппой 100 дрессир. животных. Начало в 2 ч. дня.

МЮЗИК-ХОЛЛ Б. Садовая, 18. Тел. 1-51-42. СЕГОДНЯ, 11-го, ПРЕМЬЕРА

Английские эксцентрики МЕЦ-МЕЦ. 4 РОДИ, муз. эксцентр. Дирижер Д. ПОКРАС. Конфер. А. А. ГРИЛЬБ. **БУКЕТ МОЕЙ БАБУШКИ** аттракц. обозрение в 3 д. в главн. ролях Засл. арт. Б. С. БОРИСОВ, Н. СМИРНОВ-СОКОЛЬСКИЙ **30 GIRLS** нов. пост. К. ГОЛЕЙЗОВСКОГО. Нач. в 8 ч. веч. Бил. в кассе МЮЗИК-ХОЛЛА 12—2 и 4½—10 ч. в. и в киосках МИХ.

КОЛОСС Ул. Герцена, 13, телеф. 5-74-12. СЕГОДНЯ, 11 ОКТЯБРЯ ТЕАТР ЗАКРЫТ.

ЗЕРКАЛЬНЫЙ Гримуф. пл., рядом с Мюзик-Холл. Т. 3-24-23. На 1 сеанс в 6 ч. все места по 40 к. Начало веч. сеан. 7.30, 9 и 10.30. Картину иллюстрирует симф. орк. п/у. Плотникова полностью.

ЭРМИТАЖ Каретн. ряд, 3, телеф. 47-97. Нач. с.: 6; 7.30, 9 и 10.30. Любое место на все сеансы по 50 коп.

СЕГОДНЯ. 11-го ОКТЯБРЯ, СПЛОШНЫЕ АНШЛАГИ 2-я НЕДЕЛЯ ПОСТАНОВКИ ХУДОЖЕСТВЕННАЯ ФИЛЬМА

ЧИНЫ и ЛЮДИ

Режиссер Я. А. ПРОТАЗАНОВ. В глав. роли народный артист республики **И. М. МОСКВИН**

„БЕЛГОСКИНО"

ВЫПУСКАЕТ В ПРОКАТ ХУДОЖЕСТВЕННЫЙ ФИЛЬМ СОБСТВЕННОГО ПРОИЗВОДСТВА

До завтра

Сценарий Я. БАХАРА и Ю. ТАРИЧА. Режиссер ЮРИЙ ТАРИЧ. Ассистент В. КОРШ. Операторы: Д. ШЛЮГЛЕЙТ, Н. НАУМОВ. Художник М. ЛИТВАК.

В главных ролях: К. ЧЕБЫШЕВА, Р. СВЕРДЛОВА, Н. ПРОЗОРОВСКИЙ, Н. ВИТОВТОВ и Г. САМОЙЛОВ.

С 15 ОКТЯБРЯ в лучших кинотеатрах Москвы.

СЕГОДНЯ И ЕЖЕДНЕВНО

М. ДМИТРОВКА Телеф. 1-85-33. Начало с 12 ч. дня. Иллюстр. оркестр под упр. Г. А. Березовского. В фойе оркестр.

КИНО ФОРУМ Садово-Сухар. Тел. 5-72-20. Театр открыт с 12 час. дня. Веч. сеансы иллюстр. орк.

КИНО ГОРН Тверская (Триумфальн. пл.) Тел. 5-50-03. Театр открыт с 2 ч. д. Нач. 1 сеанса в 3 ч. д. Иллюстр. орк. под упр. БЕРЕЗОВСКОГО.

ДРАМА НА АРЕНЕ ЦИРКА. В картине уч. 100 львов капитана А. Шнейдера

СМЕРТНЫЙ НОМЕР

Сценарист и режисс. Г. Краль. В главн. роли засл. арт. респ. И. ПЕВЦОВ.

ЧЕРНЫЙ ПАРУС

Режиссер С. ЮТКЕВИЧ. Оператор Ж. МАРТОВ. По сценарию К. ФЕЛЬДМАН и Г. ЗЕЛОНДЖЕВА-ШИПОВА. В главных ролях: Н. ШАТЕРНИКОВА, Б. ПОСЛАВ