ДА ЗДРАВСТВУЕТ 1 МАЯ — ДЕНЬ МЕЖДУНАРОДНОЙ СОЛИДАРНОСТИ ТРУДЯЩИХСЯ, ДЕНЬ БРАТСТВА РАБОЧИХ ВСЕХ СТРАН!

ПРОЛЕТАРИИ ВСЕХ СТРАН, СОЕДИНЯЙТЕСЬ!

КОМСОМОЛЬСКАЯ ПРАВДА

Орган Центрального Комитета ВЛКСМ

№ 103 (8891) | Суббота, 1 мая 1954 г. | ЦЕНА 20 КОП.

★ ★ ★

Встречая Первомай

Трудовые подарки москвичей

Предмайское соревнование на предприятиях столицы принесло новые трудовые успехи. Тысячи передовиков производства, среди которых много молодых рабочих и работниц, с честью выполнили взятые обязательства.

Пятьсот станков для сельского хозяйства изготовил коллектив завода «Красный пролетарий» с начала года. План четырех месяцев выполнен досрочно. Коллектив дал на полтора миллиона рублей запасных деталей и узлов к сельскохозяйственным машинам.

Дополнительно к плану новостройки и металлургические предприятия, шахты и рудники, электрифицированный транспорт получили от завода «Динамо» 750 тяговых и крановых электродвигателей. Около двух тысяч динамовцев к 1 Мая закончили выполнение пятилетних норм.

На шесть дней раньше срока выполнил план четырех месяцев коллектив электролампового завода. Особенно отличилась бригада в составе прессовщика С. Павлова, наборщика Н. Панюшкина и работницы А. Катниковой. За смену они изготовили 193 телевизионных экрана, достигнув небывалой выработки — 775 процентов задания.

Более 28 тысяч пар обуви сверх апрельского плана изготовил коллектив фабрики «Буревестник».

Среднесуточный выпуск готовых тканей на комбинате «Трехгорная мануфактура» в апреле возрос по сравнению с мартом на 6,5 процента. Значительно расширился ассортимент продукции и улучшилось качество. За короткое время освоен выпуск 84 новых рисунков тканей.

Строится Дубоссарская электростанция

КИШИНЕВ, 30 апреля. (Наш корр.). Плавно катит свои воды в Черное море полноводный Днестр. До сих пор его энергия пропадала даром. Советские люди, покоряющие Волгу, Днепр, Иртыш, Ангару, решили обуздать и Днестр. У небольшого городка Дубоссары сейчас сооружается гидроэлектростанция.

Строительство Дубоссарской ГЭС вступило в решающий период. Земляные работы объемом в два миллиона кубометров уже в основном закончены. Близки к завершению и бетонные работы. Из ста шестидесяти тысяч кубометров бетона строители уложили в тело плотины и здание ГЭС сто тридцать тысяч. На первом строительном участке, который возглавляет бывший волгодонец Константин Копиевский, полным ходом сооружается здание электростанции. На двадцать один метр поднялась водосливная бетонная плотина.

На строительную площадку прибыли монтажники. Они начали монтаж первых двух турбин. Через некоторое время гидростроители приступают к намыву земляной плотины, которая соединит бетонную плотину с правым берегом и перекроет русло Днестра. Образуется огромное водохранилище. Энергия воды будет приводить в движение четыре турбины по десять тысяч киловатт каждая. Кроме того, запасы воды будут использованы на орошение земель приднестровских колхозов.

Сейчас строители гидроэлектростанции несут предмайскую трудовую вахту. Днем и ночью на строительной площадке кипит напряженный труд. Впереди соревнующихся идет бригада опалубщиков Василия Дупчака. Добрую славу завоевали на строительстве комсомольско-молодежные бригады слесарей Алексея Стиханова и Алексея Бурлака. Апрельский план они перевыполнили в два раза.

Кара-Кумский канал

АШХАБАД, 30 апреля. (По телефону). Долина реки Мургаб — одно из самых жарких мест Туркменистана. Почвы здесь очень плодородные. В долине родится ценнейший сорт хлопчатника — советский тонковолокнистый. Однако огромная часть земли лежит без пользы: нехватает воды для орошения.

Постановление Совета Министров СССР и ЦК КПСС о дальнейшем развитии хлопководства в Туркменской ССР на 1954—1958 годы открывает новую страницу в истории развития советского хлопководства. Здесь развернулись работы по строительству Кара-Кумского канала и Сары-Язынского водохранилища, что даст возможность увеличить площадь орошаемых земель больше чем на сто тысяч гектаров.

На расстоянии свыше четырехсот километров, из которых значительная часть приходится на пустыню Кара-Кумы, расположены строительные участки и группы «Каракумводстроя». Недалеко от города Керки на Аму-Дарье началось строительство головных сооружений будущего канала. Ведутся работы и на территории Туркмен-Калинского, Байрам-Алийского и Векиль-Базарского районов Марыйской области. Близ станции Захмет уже построено пятнадцать километров канала.

Больших успехов добился коллектив десятого участка Марыйского строительно-монтажного управления. Здесь вместе с опытными гидростроителями трудятся молодые экскаваторщики, скреперисты, инженеры. Бригада скреперистов, руководимая Махмудом Арслановым, выполняет нормы на 175—200 процентов. В дни предмайской вахты большинство молодых скреперистов срезает и перемещает по 300—350 кубометров грунта за смену.

Новая улица в Магнитогорске

МАГНИТОГОРСК, 30 апреля. (Наш корр.). Еще совсем недавно во Дворце культуры строителей обсуждался проект застройки будущей улицы имени Жданова в правобережной части Магнитогорска. На листах ватмана и в кальке прямая и широкая улица сбегала к пологому берегу Урала.

А сейчас, накануне 1 Мая, улица имени Жданова уже в строительных лесах. Всюду виднеются башенные краны. Растут день ото дня многоэтажные дома.

Новую улицу строит молодежь. Осенью прошлого года выпускник Магнитогорского строительного техникума Яков Сулин работал мастером на сооружении фундамента многоэтажного жилого дома. Теперь Яков Сулин прораб, руководит строительством нескольких домов на улице Жданова.

Молодые строители к 1 Мая завершили отделочные работы в первых домах по улице Жданова.

ПРИКАЗ
Министра Обороны Союза ССР

1 мая 1954 года. **№ 50** *гор. Москва*

Товарищи солдаты и матросы, сержанты и старшины!

Товарищи офицеры, генералы и адмиралы!

Сегодня Вооруженные Силы Союза ССР вместе со всем советским народом празднуют Первое Мая — день международной солидарности трудящихся, день братства рабочих всех стран.

Поздравляю вас с днем Первого Мая и желаю дальнейших успехов в овладении современной боевой техникой, в совершенствовании воинского мастерства и постоянной боевой готовности Армии, Авиации и Флота.

В ознаменование праздника **приказываю:**

В день Первого Мая произвести салют в столице нашей Родины — Москве, в столицах союзных республик и в городах-героях: Ленинграде, Сталинграде, Севастополе и Одессе — двадцатью артиллерийскими залпами.

Да здравствует наша великая Родина — Союз Советских Социалистических Республик!

Да здравствует героический советский народ и его доблестные Вооруженные Силы!

Да здравствует Советское Правительство!

Слава родной Коммунистической партии Советского Союза!

Министр Обороны Союза ССР
Маршал Советского Союза Н. А. БУЛГАНИН

На целинные земли пришла весна. **На снимке** вы видите бывших работников Московского машиностроительного завода, ныне трактористов Чижинской МТС в Казахстане, комсомольцев Юрия КОСАЧЕВА и Тамару КУЛИКОВУ. О том, как начала свой труд на целине их комсомольская бригада, рассказано на второй странице нашей газеты в очерке «Первая весна».

ДЕНЬ БРАТСТВА ТРУДЯЩИХСЯ

БОЛЕЕ шестидесяти лет назад родился праздник 1 Мая — день международной солидарности трудящихся, день братства рабочих всех стран. Праздник Мая прошел по земле за это время немалый путь: от тайных маевок в пригородных лесах и рощах до гигантских открытых манифестаций. С каждым годом в ряды демонстрантов становилось все больше простых тружеников, поверивших в силу своего единства и сплоченности. Эти люди высоко несли в своих мозолистых руках алые знамена Мая.

Как и каждый пролетарский праздник, Май пробивал себе дорогу сквозь полицейские кордоны, сквозь штыки и пули. Бесновались враги Мая, враги трудящегося человека. В крови лучших сынов народов хотели они потопить Май. Но недаром май — весенний месяц, месяц пробуждения и обновления природы. Алая кровь героев звала за собой тысячи и тысячи новых борцов. Нет, невозможно было победить единство, волю, мужество пролетарского Мая!

Сегодня, когда мы вновь празднуем Первомай, мы хорошо помним его боевое прошлое, мы знаем его замечательную явь. Прошлое 1 Мая — это не только страница истории.

Когда ты, наш молодой читатель, выйдешь в этот весенний, полный песен и музыки день на площадь своего города, на улицу родного села, когда увидишь, как хороша и величественна твоя свободная социалистическая Отчизна, задумайся на минуту. Пусть мысль твоя перелетит границы.

Вот берега Америки. Здесь в ответ на расправу над рабочими-демонстрантами впервые было поднято знамя Мая. Оно и сегодня вспыхнет над головами демонстрантов. И, как когда-то в царской России, это знамя, может быть, будет расстреляно прислужниками капитала, теми, кто набивает карманы золотом, политым кровью и потом рабочих, но оно не сникнет.

Вот другой конец земли — Япония. Два года назад в день Мая продажные правители этой многострадальной страны залили кровью Народную площадь в Токио, куда пришли сотни тысяч трудящихся с требованием хлеба и работы. Через год праздник Мая собрал еще больше людей. Не остановило мужественных патриотов Японии сообщение о том, что около ста пятидесяти тысяч полицейских мобилизовано для разгона демонстрации, что откормленные трусливые вояки готовятся обрушить на безоружную толпу тонны свинца, тысячи литров отравляющих газов.

Может быть, и сегодня, на этот раз уже триста, пятьсот тысяч, миллион солдат в Японии, Америке, Западной Германии, Англии, Испании и других странах, где властвует капитал, направят штыки в толпы демонстрантов. Все равно не удастся им сломить волю пролетарского Мая!

У тех, кто борется за счастье своих народов, есть сила, которую нельзя сравнить ни с какой другой. Сила эта — пример Союза Советских Социалистических Республик, народного Китая, стран народной демократии, где миллионы трудящихся бесповоротно стали на путь социализма и уверенно строят свое радостное будущее.

Можно обмануть одного человека, десяток людей, но нельзя обмануть целый народ. Народы стран земного шара хорошо знают, кто их друзья и кто их враги. Простые американцы, как бы ни стремились враги социалистической общественной системы опорочить ее, понимают, что если в бюджете страны огромный, подавляющий процент средств отводится мирным делам, стройкам жилищ, школ, стадионов, больниц, фабрик, заводов,— это значит, что все богаче и привольнее становится жизнь гражданина такой страны. Западногерманские металлисты, рыбаки Японии, крестьяне Испании, текстильщики Франции, угольщики Англии, те, кто создают своими руками реальные ценности, чей ум и талант помогли рождению высокой и древней культуры этих стран, чувствуют сердцем, что Советский Союз, страны народной демократии всеми силами борются за высокие человеческие идеалы, за мир на земле.

Простые люди земного шара услышат слова братского привета, который посылают им в день Первомая жители Москвы и Пекина, Софии и Праги, Тираны и Будапешта, сотен тысяч городов и сел, где Май празднуется свободно. В этой перекличке сердец и есть сила замечательного праздника трудящихся.

Когда ты, наш молодой друг, станешь в колонну демонстрантов своего завода, фабрики, колхоза, школы, института, когда в минуту раздумья охватишь мысленным взором мир, особой гордостью и радостью наполнится твоя душа.

...Пришла весна на нашу советскую землю. Земля эта лежит могучая, прекрасная в разливе вешних вод, в изумруде озимых. Над ней, над нашей милой и солнечной землей, напористый весенний ветер несет чудесную гамму звуков, рожденных на тысячах новостроек, в беспредельных лесах и полях.

Многое сделали советские люди за один год от прошлого Мая до Мая 1954 года. Твои сверстники, старшие братья и сестры, окрыленные призывом родной Коммунистической партии, пришли в степи Алтая и Казахстана и уже проложили первые борозды на целинных землях. Как бы далеко ты ни находился от этих мест, ты услышишь гул, что поднимается над целиной. Ведь за несколько месяцев прибыли сюда тысячи тракторов.

Как бы далеко ни жил ты от уральской реки Камы, ты увидишь, как вспыхнут в ночи тысячи огней над плотиной, обуздавшей могучую реку.

Гудят стройки на Волге, Днепре, на Дальнем Востоке. Миллионы челноков ткут все более красивые и добротные ткани для советского человека. Открываются новые магазины, каналы соединяют моря и реки.

Вторит рабочему эху над советской державой перелив гудков Аньшаня и Новой Гуты. Так же, как комсомольцы наших городов, уезжают в деревню молодые механизаторы, агрономы, учителя Румынии. Подобно славным строителям Сталинграда, трудятся юноши и девушки далекого Пхеньяна, возвращая из пепла к жизни свой любимый город.

Но, выходя с рапортами трудовых побед на первомайскую демонстрацию, советские люди счастливы не только своим прекрасным настоящим. Недаром называют нас в мире первой ударной бригадой. Мы не стоим на месте, упоение успехами не в нашем характере. Со смелостью, присущей коммунистам, мы открыто и честно говорим о недостатках в нашей работе, чтобы как можно скорее устранить их. На какую-то минуту это доставляет радость врагам Советского Союза. Пусть их радуются, пусть потирают руки. Мы знаем, что широкий и уверенный шаг советского человека пугает наших врагов. Потеряв спокойствие, они выдают себя. Вот примечательное признание одной американской буржуазной газеты: «Пока мы продолжаем убаюкивать себя избитыми легендами об «отсталости русских», гигантская советская держава упрочивает свое экономическое могущество гораздо быстрее, чем это делает Западная Европа...»

Да, мир идет к своему лучшему будущему вопреки сопротивлению империалистов, а главное — он не хочет идти дорогой бед и войн, на которую его толкают поджигатели войны. Он и не пойдет ею. Народы сознают, что от их мужества зависит судьба мира и цивилизации.

Ярко светят простым людям земного шара идеалы, воплощенные в жизнь третью человечества. В день Первомая, в день братства рабочих всех стран, воодушевленные этими идеалами, выйдут на свой революционный праздник американцы, французы, немцы, японцы, негры, англичане, люди всех оттенков кожи, всех рас и наречий. Они гордо поднимут в голубое весеннее небо непобедимое алое знамя Мая — символ своей стойкости, символ победы.

★ ★ ★

Встречая Первомай

Все для трудового народа

В связи с празднованием 1 Мая в Советский Союз прибыла делегация китайских профсоюзов, возглавляемая председателем Совета профсоюзов Северо-Западного Китая, членом Президиума Всекитайской федерации профсоюзов тов. Ду Янь-цином.

— Трудящиеся Китая,— заявил Ду Янь-цин,— встречают 1 Мая новыми успехами в борьбе за выполнение и перевыполнение плана второго года пятилетки. Рабочий класс Китая отдает все силы делу строительства, делу созидания.

Коммунистическая партия Китая и наше правительство очень заботятся о повышении благосостояния широких трудящихся масс. Это видно хотя бы на примере нашей делегации. Вот старый производственник Тан Ли-янь из г. Дальнего. Семья его состоит из четырех человек. Только после освобождения они смогли зажить по-человечески. Тан Ли-янь — передовик производства. Скоро его семья будет справлять новоселье — ей дали отдельную квартиру из двух комнат.

Да кого ни возьмите: и старую, кадровую работницу У Пин, и молодого аньшаньского рабочего Ван Чун-луня, и меня, старого, кадрового рабочего-печатника — жизнь каждого из нас после освобождения стала неузнаваемой.

Мы очень рады, что получили возможность посетить Советский Союз — нашего старшего брата, как говорят у нас в Китае. Мы видим, что в Советском Союзе все делается для трудового народа. И мы по возвращении из поездки приложим все усилия, чтобы передать рабочим Китая ваш опыт, будем работать еще лучше, чтобы ускорить построение социализма в нашей стране.

Очередное снижение цен

ВАРШАВА, 30 апреля. (Наш корр.). С большим воодушевлением и благодарностью восприняли трудящиеся народной Польши переданное сегодня, накануне праздника Первого мая, постановление ЦК Польской объединенной рабочей партии и Совета министров Польской Народной Республики об очередном снижении с 1 мая 1954 года розничных цен на продовольственные и промышленные товары, а также снижение оплаты за некоторые услуги.

Как подчеркивается в постановлении, настоящее снижение цен, осуществленное в соответствии с указаниями второго съезда Польской объединенной рабочей партии, принесет населению экономию в сумме около 6 миллиардов злотых в год.

Раньше срока

ПХЕНЬЯН, 30 апреля. (Наш спец. корр.). В Корее наступила весна — первая весна после подписания перемирия. На холмах зацвели рододендроны, молодой зеленью покрываются поля. Радостно встречают приход весны и праздник 1 Мая корейские трудящиеся.

С большим энтузиазмом трудятся рабочие, восстанавливающие один из крупнейших металлургических заводов страны — завод им. Ким Чака. С опережением намеченных сроков идет восстановление коксовальных, доменной и шахтной печей. Бригады Юн Чи Ена, Чжо Кап Ена и Чжан Ен Себа выполняют дневное задание на 120—140 процентов.

На заводе в Кансене, давшем на пятидесятый день после заключения перемирия в Корее первую послевоенную сталь, в предмайские дни развернулось трудовое соревнование между бригадами, обслуживающими электроплавильные печи. Сталеплавильный цех систематически выполняет план на 110—115 процентов.

Большими трудовыми успехами встречают международный праздник 1 Мая работники других отраслей народного хозяйства КНДР — железнодорожники, шахтеры и крестьяне.

Первая очередь ТЭС

БУХАРЕСТ, 30 апреля. (Наш корр.). Недалеко от главного города Венгерской автономной области Тыргу-Муреш, в просторной долине, обрамленной живописной цепью гор, развернулось большое строительство. Здесь, в местечке Сынджеоржиу де Падуре, сооружается новая теплоэлектростанция, которая будет работать на дешевом и экономичном топливе — природных газах.

29 апреля в Сынджеоржиу де Падуре состоялось торжественное открытие первой очереди новой теплоэлектростанции, которая названа «Стяуа рошие» («Красная звезда»).

— Советский народ помог нам и оборудованием, и специалистами, и передовыми методами,— сказал в своем выступлении главный инженер строительства Ш. Кристеску.— Без них такие быстрые темпы и успех были бы невозможны. Спасибо советским людям!

Полностью теплоэлектростанция вступит в строй в следующем году. Но румынские трудящиеся твердо верят, что их смелые планы непременно воплотятся в жизнь, как уже воплотилась в стройных конструкциях металла и камня их мечта о первой очереди новой электростанции.

Стройка накануне пуска

СОФИЯ, 30 апреля. (Наш корр.). У подножья Болгарского хребта, на реке Тундже, заканчиваются работы по возведению одного из крупнейших в стране гидротехнических сооружений имени Георгия Димитрова. Железобетонная стена перекрыла русло Тунджи. Идет заполнение водохранилища. Воды Тунджи оросят десятки тысяч декаров плодородных земель. В предмайские дни строители соревнуются за досрочное окончание работ. Сейчас завершается укладка бетона в гребень плотины. Молодежная бригада Метю Метева за последние пятнадцать дней выполнила два месячных плана. За десять дней до срока выполнила свое задание строительная бригада имени Молодой гвардии.

Максим Рыльский

НАША ВЕСНА

...Вот встало солнце над Кремлем,
Над утренней Москвою,
Цветет сверкающим огнем
Над далью молодою
И над веселым, звонким днем,
Над юною весною.

Прозрачен небосвод, глубок,
В груди играет сила,
Напев раздольный так высок,
Как наш порыв стокрылый.
Бескрайность взлетов и дорог
Нам Партия открыла!

Мы поднимаем целину,
Нам сдался полюс вьюжный,
На север двигаем весну,
Красу растений южных.
Мы славим вольную страну,
Семью народов дружных.

Цветут сады и города,
Шумят волною реки,
Смеются радостно уста,
Пусть полнятся сусеки!
Полна забот страна труда
О нашем человеке.

Мой стих, вперед! Из края в край,
По всей стране свободной!
И под знаменами шагай,
Пой наши дни и годы!..
Миролюбивый Первомай
Приветствует народы.

Перевел с украинского Александр ТВЕРСКОЙ.

ПЕРВАЯ ВЕСНА

Тамара слышит, как сильно бьется сердце, и его частые удары не может заглушить гул мотора. Впереди степь, покрытая рыжеватым прошлогодним ковылем. Вот она, целина! Сзади сквозь стекла кабины виден на плуге прицепщик Боря Сластин. Он сидит в своем металлическом кресле торжественно, как на параде, ухватившись за рычаг и штурвал одновременно. Вокруг стоят товарищи. Здесь вся бригада, до единого человека. А рядом, в кабине, подчеркнуто спокойный бригадир Ефим Наумович, или просто «дядя Ефим», как его все называют. Вот он улыбнулся, кивнул, и Тамара больше по движению головы и губ, чем по звуку голоса, заглушенного рокотом мотора, поняла:

— Ну, вперед!

Она прибавила газу, отпустила педаль сцепления, и трактор двинулся. Бригадир приоткрыл дверцу кабины, махнул рукой прицепщику. Тот проворно перевел рычаг. Плуг будто присел, и тотчас острые лемехи врезались в землю. Ребята несколько мгновений молчали, потом кто-то крикнул: «Ура!» Этот возглас подхватили все и замахали шапками вслед удалявшемуся трактору. А от него все текла, текла широкая черная лента свежей пашни — первая борозда на целине.

Необыкновенное, какое-то крылатое, радостное чувство переполняло Тамару и оттого, что эта могучая машина послушно покоряется ее воле, и оттого, что она наконец сама пашет целину. Сама! Она то и дело поглядывала назад, на плуг, от корпусов которого волной текла черная сочная земля. Хорошая наша земля, земля-кормилица. От сотворения мира лежала она здесь, не тронутая плугом пахаря, не возделанная трудолюбивыми руками хлебороба. И вот теперь в эту девственную степь по зову партии пришли тысячи молодых патриотов, чтобы обратить пустовавшие земли в тучные нивы на благо своему народу.

Тамара Куликова была в числе первых комсомольцев, откликнувшихся на призыв родной партии.

Получив комсомольскую путевку, Тамара с группой заводских товарищей приехала в Казахстан, в дальнее село Вторые Чижи. Ребята в дороге сдружились и торжественно решили во что бы то ни стало организовать свою, заводскую тракторную бригаду. Намерение это было весьма решительным, но довольно рискованным. Ведь никто из них никогда на тракторе не работал. Володя Алексеев и Миша Титов были на заводе столярами, Женя Шатихин — токарем, Юра Косачев — фрезеровщиком, а Нина Камкова — секретарем-машинисткой.

Немало энергии потратили москвичи, прежде чем им удалось определиться на курсы трактористов. Особенно туго пришлось девчатам.

— И что они рвутся? — говорили в МТС.— Барышни городские, разве они совладают с трактором?

Однако уже через месяц шесть друзей отлично сдали экзамен и получили удостоверения трактористов. Их хотели было распределить по разным колхозам, но ребята настояли, чтобы их объединили в одну целинную комсомольскую бригаду. Тогда решено было назначить к ним опытного бригадира и помощника. Выбор пал на Ефима Наумовича Дранина. Около двадцати лет он уже работает в МТС трактористом и бригадиром.

Едва стаял снег, бригада со всем своим хозяйством двинулась по бездорожью в урочище «Уркаши» на целинные земли колхоза имени Чапаевской дивизии. Тракторы шли колонной и тащили за собой плуги, сеялки, бороны, прицепы, цистерну с горючим. Замыкала процессию телега, в которой ехали бригадир и учетчик Валентин Оленичев. Он приехал с Московского автозавода имени Сталина, где работал токарем в термическом цехе. Валя тоже окончил курсы, но его трактор, как он сам пояснял, «еще делается на заводе и скоро будет готов». Поэтому парня временно назначили учетчиком. Веселый говорун с необыкновенно подвижным лицом, с огромными черными глазами, он быстро завоевал всеобщую симпатию. Вскоре его в бригаде прозвали «тринадцать приключений», ибо у него непрерывно случались какие-нибудь происшествия.

Поздно вечером колонна подошла к землянке, одиноко стоявшей в степи. В ней когда-то жили пастухи, пригонявшие сюда скот на пастбища. Чиркая спичками, ребята отыскали вход и прошли внутрь. Землянка была довольно просторная, разделенная на две половины стенкой, с плитой и вмурованным котлом.

Утром следующего дня тракторы с плугами вышли на массив, и Тамара Куликова проложила первую борозду на целине. Следом за ней двинулись машины Жени Шатихина и Нины Камковой.

Вечером бригадир сказал:

— Сегодня у нас первая боевая разведка. Почва еще не совсем созрела, но к утру подсохнет и начнем нормальную пахоту. Первая смена выходит в шесть часов утра, вторая — в шесть вечера.

Было ясное и тихое утро — первый лучезарный день наступившей весны. Следом за плугом летела стая грачей и проворно выклевывала разную живность из перевернутых пластов. Высоко в небе летали белые степные чайки. Вдруг Тамара совсем близко — метрах в десяти от трактора увидела беркута. Орел сидел совершенно спокойно на бугорке, медленно повернул голову с круто загнутым клювом и посмотрел, как показалось трактористке, прямо на нее. Затем так же равнодушно отвернулся и застыл, как изваяние, будто хотел показать, что не признает новых хозяев степи. «Погоди, спесивый отшельник,— подумала Тамара,— мы тебя потревожим!»

Загонка для пахоты была длинная — четыре с половиной километра на юг и столько же назад, на север. Первые два километра трактор шел хорошо. Но потом почва резко ухудшилась. Вместо ровной, как струна, борозды за плугом оставалась извилистая линия. Тамара то и дело переключала скорость, неистово двигала рычагами поворотов. Через несколько часов под большим и указательным пальцами появились голубые бугорки.

Тамара часто поглядывала на свои часы: много рабочего времени потеряно зря. А на крышке часов была выгравирована надпись: «Тамаре Куликовой от коллектива цеха». И она вспомнила проводы в цехе, хорошие, теплые напутственные слова. Ей подарили эти часы, лыжный костюм и чемодан. И сейчас она будто слышала голоса заводских друзей: «Держись, Тамара! Не подкачай!»

Трактор вышел на ровный и сухой участок поля. Все пошло на лад, и Тамара было успокоилась. Она посмотрела на ясную голубизну неба и увидела вдруг необычайную картину: в воздухе дрались две большие птицы: одна черная, другая светлая — коршун и сокол. Они то взвивались высоко в небо, то стрелой падали вниз. Девушка засмотрелась на этот поединок и не заметила, как перед ней вырос бугор. Она не успела переключить скорость — мотор чихнул и заглох.

Тамара схватила пусковой шнур, намотала его на маховик пускача и с силой потянула к себе. Маховик сделал несколько оборотов, но мотор молчал. Когда, может быть в тридцатый раз, трактористка безуспешно попыталась пустить двигатель, губы ее дрогнули, из глаз брызнули слезы, и она горько заплакала. Смущенный прицепщик хотел чем-то помочь девушке, утешить, но не знал, как это сделать, и только тихо бубнил:

— Ну, ладно... Ну, вот еще... Ну, ладно...

А Тамара не могла остановить рыданий и от этого еще больше злилась. Кулаками вытирала слезы, размазывая по щекам мазут. Немного успокоившись, она села на гусеницу и подперла голову кулаком. Так она сидела некоторое время, пока не увидела, что к трактору приближается двуколка. Девушка вскочила, снова намотала пусковой шнур на маховик и резко потянула к себе. Моторчик вдруг невпопад захлопал, затем громко застрекотал. Тамара повернула рычаг включающего механизма. Дизель чихнул, выпустив кольцо голубого дыма, и весело загрохотал на всю степь.

Тамара садилась в кабину, когда к трактору подъехали Ефим Наумович и агроном, молодая женщина с обветренным лицом.

— Ну, как дела? — спросил бригадир.

— Ничего,— уклончиво ответила девушка и отвернулась.

— Тогда двигай! — сказал Ефим Наумович и тронул лошадь.

— Что же это она плачет? — спросила агроном.

— Это ничего. Вообще это даже очень хорошо, когда по работе плачут. Вот когда от работы плачут—это худо.—Помолчав, бригадир добавил:— Обкатка.

— Что? — не поняла спутница.

— Идет обкатка. Вы ведь знаете, когда получаем новый трактор, его надо предварительно обкатать. Только поработав некоторое время, он становится полносильной машиной. Трактористу тоже нужна обкатка.

Усталая и хмурая вернулась Тамара на стан. Вскоре пришел учетчик Валя. У него подмышкой была новенькая папка с ботиночными тесемками, а на плече широконогая двухметровая мерка, почему-то по-старому именуемая «сажень». Он объявил невеселое известие о том, что никто из трактористов не выполнил нормы. Впрочем, об этом и так все знали.

Всю первую половину следующего дня шел мелкий дождь, и только к обеду просветлело. Но пахота не прекращалась.

— Сколько сделал Женя? — крикнула Тамара проходившему мимо Алексею Мицулу. Тот показал четыре пальца. «Четыре круга. Почти на круг больше меня»,— огорчилась трактористка.

В это время к борозде подошла с обедом повариха Мирует и приветливо замахала навстречу приближавшемуся трактору. Но машина не остановилась. Мирует побежала за трактором, расплескивая суп:

— Нельзя так, Тамара! Кушай нада! Хорошо кушай!

Но трактор быстро удалялся в степь.

Вечером на круге Тамара сказала Шатихину:

— Все-таки я тебя не догнала. А уж так старалась!

С поля бежал учетчик Валя. Он волочил свой громоздкий мерительный инструмент и в воздухе размахивал папкой.

— Оркестр, изобразите туш! — кричал он издали.— Объявляю результаты замера! Трактористка Тамара Ивановна Куликова — 100,4 процента нормы. Тракторист Евгений Иванович Шатихин — 112 процентов. Трактористка Нина Сергеевна Камкова выполнила норму боронования на 102 процента.

Все трактористы ночной смены тоже выполнили норму. Это была первая, очень скромная трудовая победа небольшого коллектива молодых механизаторов.

В полдень на пашню пришел сменщик и друг Тамары Юрий Косачев. Он принес ей букетик первых полевых цветов. Среди них были еще не распустившиеся, но уже прекрасные алые тюльпаны.

С неба щедро лилось тепло. Весна, первая большая весна новых земель вступила в свои права.

Н. ДРАЧИНСКИЙ.
(Наш спец. корр.).
Фото автора.

с. Вторые Чижи,
Западно-Казахстанская область.

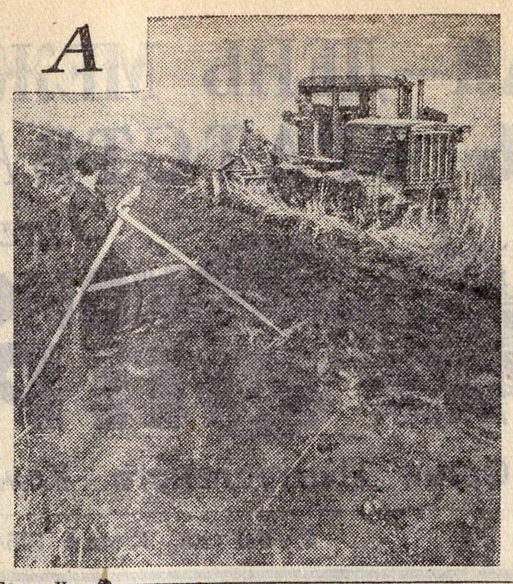

СВЕРСТНИКУ

Под высоким небом
Ширь полей вокруг...
Где ты только не был,
Сверстник мой и друг!

Помнишь, как до нитки
Вымокший насквозь,
На лесах Магнитки
Вбил ты первый гвоздь?

Как на груите стылом
Грелись у костра,
А вода бурлила
У плотин Днепра?

Сопки в рыжей шкуре,
Мошкара, как дым,
Город на Амуре
С именем твоим.

Нехватало хлеба,
Нехватало рук...
Где ты только не был,
Сверстник мой и друг!

Разве этой славы
Пошатнулась крепь?
Вновь идут составы
В золотую степь.

Пусть под ноги ляжет
Стеблем ковыля.
Мы тебя на сажень
Вывернем, земля!

Чтоб цвела под ветром,
Чтобы в добрый час
Ты рожала щедро
И кормила нас.

И теперь в работе
Целина и плуг...
И повсюду — вот он —
Сверстник мой и друг!

Анатолий ЗАГОРСКИЙ.

Мурманск.

—o—

ОТКРЫТИЕ ПАМЯТНИКА Н. А. ЩОРСУ В КИЕВЕ

КИЕВ, 30 апреля. **(Наш корр.).** Сегодня, 30 апреля, в канун первомайского праздника, в столице Украины состоялось торжественное открытие памятника прославленному герою гражданской войны Николаю Александровичу Щорсу. Монумент воздвигнут недалеко от Привокзальной площади, на пересечении бульвара Тараса Шевченко и улицы имени Коминтерна.

На высоком постаменте из красного полированного гранита высится бронзовая скульптура Щорса, изображенного на коне. Верхнюю часть постамента украшает бронзовый карниз с изображением эпизодов гражданской войны. Высота памятника 14 с половиной метров.

Авторы скульптурной композиции памятника — действительный член Академии архитектуры Украинской ССР заслуженный деятель искусств УССР профессор М. Г. Лысенко и его ученики, молодые скульпторы Суходолов и Бородай, недавно окончившие Киевский художественный институт. Архитектурная часть монумента разработана архитекторами Власовым и Заваровым.

На трибуну поднимаются секретарь Центрального Комитета КП Украины тов. Кириченко, председатель Совета Министров УССР тов. Кальченко, председатель Президиума Верховного Совета УССР тов. Коротченко и другие. По поручению Центрального Комитета КП Украины и правительства Советской Украины митинг открывает председатель Совета Министров тов. Кальченко.

...Перерезается алая лента. Под звуки Государственного гимна медленно спадает покрывало, и перед собравшимися предстает монумент легендарного полководца.

К советско-ливанским торговым отношениям

В результате успешно закончившихся советско-ливанских переговоров 30 апреля 1954 года в Бейруте подписано Торговое и Платежное Соглашение между СССР и Ливаном, устанавливающее режим торговли и судоходства, а также порядок взаимных расчетов между странами.

В число советских товаров, предусмотренных Соглашением к экспорту из Советского Союза в Ливан, входят: пиломатериалы, уголь, бумага, химические товары, медикаменты, оборудование, автомашины, сельскохозяйственные машины, кинофильмы, произведения печати и другие товары.

Список ливанских товаров для экспорта из Ливана в СССР включает цитрусовые и другие фрукты, растительные масла, шерсть, кожи и подошвы, кожевенное сырье, шерстяные ткани и некоторые другие товары.

Соглашение заключено сроком на один год и будет ежегодно автоматически продлеваться, если ни одна из сторон не заявит о его денонсации.

Одновременно с подписанием Торгового и Платежного Соглашения стороны обменялись письмами об учреждении и статуте Торгового представительства СССР в Ливане.

С Советской стороны Торговое и Платежное Соглашение подписали Посланник СССР в Ливане В. А. Беляев и Торговый Атташе при Миссии СССР в Ливане Л. С. Ежов, с Ливанской стороны — Министр иностранных дел Ливана А. Наккаш.

ПЛОДЫ НАШЕГО ТРУДА

У нас, на строительстве Камской гидроэлектростанции, произошло в эти дни большое и радостное событие: мы закончили сооружение судоходного шлюза. Сегодня через его камеры пройдет первое судно.

Никогда не забыть мне светящихся радостью лиц моих товарищей, глядящих, как мутная весенняя вода заполняет одну из шести камер шлюза. И, наверное, каждому, как и мне, невольно захотелось оглянуться назад, окинуть взглядом все те уже далекие радости и огорчения, которыми в избытке был усеян наш путь к этой трудной победе.

Помню я строительство Камской гидроэлектростанции весной 1949 года. На правом берегу несколько домиков, на левом — торфяное болото, шлакоблочный завод да механические мастерские.

Я приехал на строительство по путевке комсомола, разыскал отдел кадров. Работник отдела кадров спросил:

— Строитель?

— Нет.

— Кто же ты?

— Слесарь.

— В вибраторах разбираешься?

Я действительно где-то читал о таком аппарате, который применяется для забивки в землю металлических свай. Конечно, этого было недостаточно. Но что делать?

— Разбираюсь,— ответил я с запинкой.

На следующее утро вместе с бригадиром слесарной бригады Афанасием Шаргиным мы поехали на станцию за вибратором. Его прислали со строительства Горьковской гидроэлектростанции.

Вибратор оказался аппаратом очень нехитрым. Через неделю мы уже знали его досконально.

Когда земснаряд прорыл канал, а место сооружения шлюза оградили и из котлована выкачали воду, мы с Афанасием Шаргиным забили первые шпунтины.

Шаргин был виртуозом в слесарном деле. Он мог взять впервые в жизни какой-нибудь сложный механизм, разобрать его на составные части и, руководствуясь каким-то внутренним чутьем, собрать его.

Однажды к нам в котлован приехал начальник участка Леонтий Федорович Чаусов. Он прошелся вдоль шпунтовой стенки, остановился около крана и долго стоял, наблюдая, как мы работаем. А уходя спросил:

— Значит, освоились с новым делом?

— А как же,— говорю,— освоились. Не святые ведь горшки обжигают.

— Это верно,— задумчиво сказал Чаусов и, обратившись ко мне, добавил: — Принимай завтра бригаду. Там в четвертой камере у первой стенки кран смонтировали. Забирай со склада вибратор, обучай людей и... работай.

— То есть какую это бригаду? — опешил я.— Да я еще сам в учениках у Шаргина хожу, Леонтий Федорович...

Чаусов улыбнулся, посмотрел на меня и почему-то спросил совсем о другом:

— Мне кто-то говорил, что ты сюда по комсомольской путевке приехал. Правда это?

Вечером я зашел в библиотеку, взял с десяток книг. Читал всю ночь.

Утром встретился с членами своей бригады. Алексей Дроздов и Петр Пестиков только недавно стали строителями. Их рабочая биография здесь, пожалуй, только начиналась. Анатолий Крутихин был чуть постарше первых двоих да и посерьезней, но и у него не было никакого опыта.

Помню, были вьюги и морозы. Нередко приходилось в сильный ветер работать на высоте двадцати — двадцати пяти метров. И все же вибраторщики, привязавшись к шпунтине, продолжали работать.

Со временем пришел опыт. Мы стали погружать в почву шпунтину за несколько минут. Зато вставляли ее в вибратор минут сорок, а то и весь час. Это была у нас самая длительная и самая трудная операция.

Сейчас я уже не помню, как пришла эта простая мысль — не шпунтину вставлять в вибратор, а наоборот. Раньше мы производили эту операцию так: клали вибратор на специальную подставку, краном поднимали шпунтину, подтягивали ее к вибратору и вставляли в него. Теперь же стали мы класть на козлы несколько шпунтин и на каждую поочередно надевали вибратор. И вот результат: была у нас норма — забивать за смену по три шпунтины, а теперь стали забивать по семь-восемь.

Вскоре все бригады вибраторщиков стали работать так же, как и мы.

Как-то приехал к нам новый начальник участка Дмитрий Иванович Кулябин и сказал:

— Вот что, хлопцы! Вибраторщиками вы были хорошими. А сейчас нам нужны бетонщики.

Так мы стали бетонщиками. А потом большое значение приобрели арматурные работы. И мы стали арматурщиками. Днем работали, а по вечерам сидели в библиотеке, читали книги по бетонированию, по арматурным работам.

Помню, как однажды начальник строительства судоходного шлюза Анатолий Константинович Икомасов сказал, что меня решили назначить мастером по арматурным работам.

Едва я заступил на свою новую должность, девушка в конторке участка открыла несгораемый шкаф и вручила мне несколько рулонов ватмана, на котором были вычерчены участки шлюза. На этих участках необходимо было устанавливать сложную арматуру.

Посмотрел я на эти чертежи и ничего не понял. Да и как мне было их понять! В ремесленном училище меня научили читать чертежи деталей. Эти же чертежи совсем не были на них похожи.

Я сказал девушке: «Спрячь их до вечера, некогда». И ушел. А вечером я нашел книгу, в которой очень понятно рассказывалось о многом, мне неизвестном, в том числе и о строительных чертежах.

Через два месяца тот же Икомасов сказал мне:

— Молодежи пришло много. В арматурных работах разбираются слабо. Думали мы, думали и решили поручить тебе техминимум провести...

Окончилось строительство судоходного шлюза. Большой труд всех моих товарищей (а их у меня сейчас очень много: на Урале, в Сибири, на Украине, в Москве они изготавливали для шлюза откатные ворота, цемент, шпунт) воплощен в очень нужное стране сооружение. Это сознавать очень радостно. Радостно сознавать и то, что на стройке выросли кадры квалифицированных строителей. Взять, к примеру, Леонида Соколова. Он пришел на стройку разнорабочим, а сейчас руководит бригадой бетонщиков. Маша Киряева стала машинистом крана, Владимир Тринько — арматурщиком. Да еще каким! Его бригаде можно доверить самые серьезные работы.

А ведь таких, как Леонид Соколов, Маша Киряева, Владимир Тринько, на стройке тысячи.

Много путей-дорог сейчас у нас, строителей. Немало строится гидросооружений, городов. Верю в то, что, куда ни приедут мои товарищи, о них скажут:

— Хорошей закваски строители!

Виктор ЧЕРЕПАНОВ,
старший мастер арматурных работ строительного управления судоходного шлюза Камгэсстроя.

САД В ГОРКАХ

1.

Первый автобус из Москвы в Горки отходит от площади Революции в девятом часу утра. На бурлящих, переполненных московских магистралях это, пожалуй, единственная машина, в которой пассажиры не торопятся, не поглядывают то и дело на часы. Сосредоточенность, печать раздумья на лицах объединяют и роднят случайно встретившихся людей. Они еще не сказали друг другу ни слова, но как понятны каждому мысли и чувства соседа!

Я
себя
под Лениным чищу,
чтобы плыть
в революцию дальше,—

писал Владимир Маяковский. Нечто подобное испытывает каждый из нас, читая Ленина, стремясь к тем местам, где он жил, творил, действовал.

...Остались позади красные, зеленые, желтые точки светофоров. Вырвавшись за городскую черту, автобус убыстряет ход. Каширское шоссе. Навстречу шагают стальные вышки-великаны, неся на своих плечах могучие потоки электрической энергии. Туманная дымка распадается, исчезает, и тогда открывается слева от дороги темнозеленый, в густой хвое пригорок. Туда и направлена стрелка-указатель. Еще несколько минут стремительного бега. Автобус останавливается у решетки парка. А за ней — белый дом с колоннами, липовая аллея, садовая скамейка с высокой спинкой...

2.

Заботливые руки сохранили тут все так, как было при Ильиче. И эта маленькая комнатка в первом этаже, как и тогда, называется телефонной. На стене большой аппарат в деревянной коробке. Когда Ленин жил в Горках, этот телефон был связан непосредственно с Кремлем.

С этого же аппарата была передана телефонограмма, которую читают и перечитывают посетители дома-музея, еще и еще раз восхищаясь ленинской простотой, скромностью, требовательностью к себе. Адресована телефонограмма товарищу Молотову. Вот что в ней говорится:

«Прошу продлить мне отпуск согласно заключению врача на срок до 2-х недель (в зависимости от хода лечения).

Я буду на пленуме ЦК по крайней мере по некоторым вопросам.

На Съезде Советов сделаю краткий доклад согласно решению политбюро.

16. XII. 21 Ленин».

Здесь, в Горках, был составлен Ильичем план этого доклада, здесь же готовился он к выступлению на XI съезде партии. «...Мы можем управлять только тогда, когда правильно выражаем то, что народ сознает»,— говорил Владимир Ильич с трибуны съезда. Нерушимыми узами был связан Ленин с народом, глубоко чувствовал его нужды, стремления, любил людей строгой и горячей отцовской любовью. Народ отвечал ему трогательной преданностью и теплотой.

...Лестница с деревянными перилами ведет на второй этаж, в кабинет Владимира Ильича. Рядом с основными перилами — дополнительные. Владимир Ильич не хотел никого утруждать и попросил, чтобы пристроили такие перила, опираясь на которые он сам, без посторонней помощи, мог подниматься наверх. Это была единственная перестройка в доме, которую Ленин разрешил сделать. Он говорил, что дом этот — народное достояние, считал себя здесь временным жильцом. Выздоровеет — уедет. Зачем же тратиться?

В кабинете Владимира Ильича — большой книжный шкаф, множество справочников, подобранных Марией Ильиничной и Надеждой Константиновной. На столе — раскрытый том Фейербаха. А на стене — отрывной календарь с портретом Чехова на спинке. 1924 год. Январь. 21-е число... Владимир Ильич каждое утро сам отрывал календарный листок. Этот листок остался неоторванным.

...После осмотра дома экскурсовод ведет посетителей дома-музея в парк. В конце аллеи — могучий дуб. Под ним Ленин любил читать по утрам. А вот знакомая всему миру скамейка: Ленин и Сталин беседовали, сидя на ней. Дорожка круто спускается к пруду. По ней часто ходил Ленин. Эти ели — свидетели раздумий Ильича.

— А этот вишневый сад — подарок Ленину от рабочих и работниц Глуховской мануфактуры,— говорит экскурсовод.

— Сад — подарок?

— Да. В начале ноября 1923 года приехала к Ильичу делегация от глуховцев. Она привезла саженцы вишни. Сами делегаты и посадили их тут. Так что саду этому — тридцать лет. Глядите, как он разросся, какие крепкие, ладные деревца. Сразу видно, что сажали их любящие руки!..

3.

Клавдия Ивановна Гусева была тогда молодой работницей-сновальщицей. И никто еще не величал ее по имени-отчеству. Все звали просто Клавой. Как же удивлена она была, как радостно взволновалась, когда на общем собрании комбината именно ее выбрали в состав делегации, которую глуховцы отправляли к Владимиру Ильичу.

Наказ делегатам давали строгий — просить Ильича, чтобы не переутомлялся, берег себя, повыспросить, в чем нуждается. И ехать не с пустыми руками — с подарками. Только вот что подарить — тут и разгорелся спор. Кто говорит — рубашку вышить, кто — материал на костюм...

Тут поднимает руку одна работница. Фамилии ее Клавдия Ивановна не помнит. Помнит только, что была она, по обычаю тех лет, в красном платочке и куртке, перепоясанной узким пояском.

— Ильич природу любит, деревья, зелень,— сказала эта работница.— А ходить ему теперь трудно. Пусть наши делегаты отвезут ему саженцы и посадят под окнами дома вишневый сад. Подрастут, зазеленеют деревья — глазу приятно. А когда и ягодкой Владимир Ильич побалуется...

Так понравилось всем это предложение, что спорить сразу перестали. И вот наутро тронулись в путь. Вместе с Клавдией Гусевой в машине ватерщица Пелагея Холодова, молотобоец Дмитрий Кузнецов, прядильщик Герасим Козлов. В ногах у них—тщательно укрытые саженцы.

В Горках делегатов встретила сестра Ильича Мария Ильинична. Она привела их в «телефонную», пригласила раздеться.

— А я Владимиру Ильичу доложу.

Через несколько минут спустилась вниз:

— Сейчас товарищ Ленин вас примет.

А Владимиру Ильичу, видно, не терпится посмотреть, кто к нему в гости приехал: вышел на площадку, свесился через перила. Мария Ильинична укоризненно качает головой:

— Ну, зачем ты, Володя, поднялся. Мы ведь сейчас придем.

— И так легко на душе стало, так свободно, словно к отцу родному пришли...— Клавдия Ивановна умолкает на минуту, стараясь воскресить в памяти все подробности драгоценных минут.— Взошли на второй этаж — Ильич с каждым за руку здоровается. Зашли в кабинет, расселись, а Владимир Ильич все на Дмитрия Кузнецова поглядывает. Был он, Кузнецов, телосложения могучего, роста саженного, борода большая, окладистая, всю грудь застилает, ну, настоящий русский богатырь. «Вы кто же, батенька, по профессии?» — спрашивает его Владимир Ильич. «Молотобоец я»,—отвечает наш Кузнецов. «Сразу видно!»— смеется Ильич.

Стал нас товарищ Ленин про фабричные дела расспрашивать, как рабочие живут, на что жалуются. А Кузнецов перебивает: «Нет, Владимир Ильич, вы раньше про себя расскажите, как здоровье, когда к нам в гости приедете?». Сказал он, между прочим, что мы с подарком приехали. Нахмурился тут Ильич, а когда услышал, что за подарок — снова повеселел. Подошел к окну, показал сам то место, где лучше всего посадить наши саженцы. Мужчины пошли деревья сажать, а мы в столовую спустились. Это нам Мария Ильинична на ушко шепнула, что нельзя больше Ленина утомлять... В столовой налила она нам чаю, пододвинула хлеб, блюдо с грибами. «Пробуйте,— говорит,— грибы, Владимир Ильич сам собирал».

4.

У Клавдии Ивановны волосы седые-седые, а брови густые, черные. И глаза живые, горячие. Рассказывает она об этой незабываемой встрече, а голос все звончей, крепче. И кажется она совсем молодой. Нет, не согнули эту женщину ни годы, ни испытания. Смотришь на нее, и вспоминаются слова Михаила Ивановича Калинина о том, что настоящий коммунист до конца своих дней бывает молодым.

В партию Клавдия Гусева вступила в январе 1924 года, через три месяца после того, как побывала в Горках у Ильича. Коммунистка ленинского призыва, она посвятила всю свою жизнь заботе о матерях и детях—самом дорогом, самом ценном народном достоянии. Была инспектором по охране материнства и младенчества, работала в здравотделе, а теперь заведует детскими яслями в одном из окружающих Глуховку рабочих поселков. Четырех дочерей воспитала Клавдия Ивановна. Три стали врачами. Четвертая — педагог.

Погожим весенним днем пригласили Клавдию Ивановну ногинские комсомольцы поехать с ними в Горки. Молодые рабочие и работницы, победители в предмайском социалистическом соревновании, бережно внесли в автобус саженцы вишни — комсомольцы-садовники сами отбирали в питомнике лучшие деревца. Вот и Горки. Клавдия Ивановна ведет ребят мимо белого дома с колоннами по дорожке парка в тот уголок, где нежатся под лучами солнца крепкие приземистые вишни.

— Они!

Клавдия Ивановна подходит к одному дереву, гладит рукой шершавый ствол. А ребята уже принялись за дело. Мелькают лопаты, жирно поблескивает свежая земля. Ткачиха Римма Логинова, токари Александр Гришин и Лев Агафонов, плотник Алексей Сальников своими руками сажают молодые деревца рядом с теми вишнями, что тридцать лет назад подарили Ильичу их отцы.

С. ГАРБУЗОВ.

Горки — Ногинск.

На снимке: ногинские комсомольцы в саду Дома-музея В. И. Ленина в Горках. В центре — Клавдия Ивановна ГУСЕВА.

Фото М. КУХТАРЕВА.

С КОМСОМОЛЬСКИМ ОГОНЬКОМ!

Весенние ветры шумят над латвийской землей, над городами и селами, одетыми в праздничный первомайский наряд. Радостно на сердце у каждого труженика нашей республики, радостно оттого, что на глазах расцветает и хорошеет наш край.

В буржуазное время Латгалию называли «родиной батраков». Места наши были самые бедные. Наделы у большинства крестьян карликовые — от двух до пяти гектаров. Да и земля-то скудная: песок, болота, топи. С такой много не возьмешь! Скот, как правило, непородистый, малоудойный. Редко кто из трудовых крестьян мог прокормиться со своего участка. Приходилось за гроши наниматься к богатым хозяевам. Повсюду тогда — и в Видземе, и в Курземе, и в Земгале — можно было встретить батраков из Латгалии.

Советская власть неузнаваемо изменила облик латгальской деревни. Нет здесь больше убогих единоличных полос. Раскинулись широкие колхозные поля, выросли новые общественные постройки. Мощные машины обрабатывают нашу землю. Но не так-то просто за короткий срок навсегда изгладить следы мрачного прошлого. В Латгалии до сих пор по сравнению с другими районами и урожаи ниже и скот менее продуктивный.

Огромные задачи поставили сентябрьский и февральско-мартовский Пленумы ЦК КПСС перед сельским хозяйством нашей страны. Много предстоит сделать в нашей республике, чтобы добиться настоящего подъема колхозов, совхозов и МТС. А особенно большие работы предстоят в Латгалии. Это подчеркнул и проходивший недавно съезд Коммунистической партии Латвии. На съезде так и говорилось: надо ликвидировать отставание латгальских районов, резко поднять здесь урожайность полей, увеличить продуктивность животноводства.

За это и борется наш колхоз имени Максима Горького. Дела у нас пошли значительно лучше. Раньше каждую зиму скот страдал от недостатка кормов, нынче этого уже нет. Лучше стал уход за коровами, повысились удои. Весну мы встретили организованнее. Семена отобраны и проверены, отремонтирован инвентарь. На поля уже вывезены десятки тонн торфяного компоста — это удобрение мы применяем впервые. Быстрее пошло строительство общественных построек. Одним словом, колхоз поднимается в гору.

— В этих первых успехах — немалая заслуга комсомольцев,— заявила недавно председатель колхоза Павла Сергеевна Иванова.— Дружно взялись они теперь за дело, с огоньком стали работать. Я уверена, что с такими помощниками мы сумеем добиться многого.

У нас сорок комсомольцев. И все, за исключением нескольких учителей, которые состоят у нас на учете, трудятся на производстве. Почти половина колхозных комсомольцев работает на фермах. Все комсомольцы отлично трудятся, выработали много трудодней. Например, Венеранде Сударс в прошлом году имела пятьсот пятьдесят один трудодень, Язеп Трукше — четыреста пятьдесят, Антон Сукерук — триста тридцать пять.

Отлично трудиться на производстве, показывать пример остальным, несомненно, важнейшая обязанность каждого комсомольца. Но это еще не все. Комсомольцы несут ответственность за работу всего колхоза. Они должны быть опорой, первыми помощниками партийной организации, правления артели.

Основа высокой продуктивности скота — прочная кормовая база. Чтобы укрепить кормовую базу, надо прежде всего освоить новые площади под силосные культуры. На комсомольском собрании было решено своими силами расчистить от кустарников и засеять кормовыми культурами десять гектаров. Это решение выполняется. Половина намеченной площади уже очищена от кустов.

В колхозе создано звено по выращиванию кукурузы. Руководит им комсомолка Антонина Пудуле. Участок для звена, вспаханный под зябь, правление выделило еще осенью. Сейчас вывозим на участок торфяной компост, складываем его в бурты. Кукурузу в наших местах никогда еще не выращивали, дело это для нас незнакомое. Поэтому все члены звена под руководством агронома настойчиво изучают агротехнику новой культуры. Надеемся, что сумеем получить хороший урожай зеленой массы для силоса.

В нынешнем году колхоз должен резко поднять урожайность зерновых, а также льна, картофеля и овощей. Комсомольцы взяли под свой контроль подготовку семян к посеву. Проверили, как хранится картофель в буртах, взвесили и сдали по акту кладовщику все отсортированное и очищенное зерно.

Почти все комсомольцы колхоза — агитаторы. Большинство справляется с обязанностями успешно. В последнее время мы больше стали заботиться о культурном отдыхе колхозников. Во всех бригадах теперь красные уголки. Чаще выступаем с концертами художественной самодеятельности.

И еще один вопрос, имеющий для нас большое значение,— вопрос о хуторах. Товарищ Хрущев на сентябрьском Пленуме сказал, что надо постепенно ликвидировать хуторскую систему и создать общеколхозные поселки. Это обеспечит более благоприятные условия для подъема колхозного производства, позволит улучшить культурно-бытовое обслуживание колхозников. Очень верно сказано. Мешают нам теперь хутора. Словно островки в море, разбросаны они среди колхозных полей, не дают вовсю развернуться машинам. Да и людям неудобно. Иные ведь живут за десяток километров от центра. Собрание или вечер в клубе проводится, а они прийти не могут — далеко.

Первыми изъявили желание переселиться в будущий поселок комсомольцы Валентина Дукште, Янис Мозулис, Афанасий Крупенников. МТС прислала тракторы, с помощью которых мы стали перевозить дома на новое место — в центр. Глядя на комсомольцев, многие колхозники тоже надумали переезжать. Тридцать три дома уже перевезены в поселок.

Вернувшись из Москвы с XII съезда ВЛКСМ, я сразу же побеседовала с комсомольцами о слышанном и виденном в Большом Кремлевском дворце. И мы договорились, как лучше помочь колхозу образцово подготовиться к севу. Провели рейд по проверке готовности инвентаря к полевым работам и сообщили о его результатах правлению артели. Недостатки, обнаруженные нами, были сразу же устранены. Еще раз проверили семенной фонд и часть зерна решили вторично пропустить через триер. Для этого создали комсомольскую бригаду.

Комитет комсомола обсудил, как правильнее расставить силы комсомольцев, как помочь правлению наладить подвоз горючего к месту работы тракторов, как организовать соревнование в дни сева.

Первое мая мы встречаем большими успехами в труде. Обещаем приложить все силы к тому, чтобы в нынешнем году наш колхоз добился отличных успехов. Будем работать с комсомольским огоньком в сердцах!

Геновефа ЭРТЕ,
секретарь комсомольской организации колхоза имени Максима Горького.
Вилянский район
Латвийской ССР.

ПРАЗДНИК ДРУЖБЫ

Когда сегодня над землями нашей Родины взойдет солнце и озарит величавые ее просторы, советский человек, творец своего счастья и славы, вновь ощутит в своем сердце прилив законной гордости.

Это святое и великое чувство — хозяина своей земли — прямое следствие больших завоеваний, добытых в жарких битвах и вдохновенным трудом.

Все свободолюбивые люди земного шара с надеждой и верой обращают к нам свои взоры и сердца. Наша Родина стала символом мира.

Забота партии и правительства о благе советского народа окрыляет нас на новые трудовые подвиги. И Первомай 1954 года мы, советские люди, встречаем с чувством особой радости, ощущая не только прилив новых творческих сил, но и реальные плоды исторических решений последних Пленумов ЦК нашей славной Коммунистической партии.

...На Украине весна в разгаре. Теплый южный ветер ласкает набухшие почки на раскидистых яблоневых ветвях колхозных садов. В синюю высь вздыбились подъемные краны над новостройками. В новой красе возрождается смелыми и добрыми руками наш солнечный Киев.

Содружество советских народов помогло Украине залечить раны войны, возродить из пепла города и села, чтобы радостно и счастливо отпраздновать великую дату — 300-летие воссоединения Украины с Россией.

Незабываемым знамением нашей советской эпохи является то, что национальный праздник русских и украинцев стал подлинно всенародным праздником всех народов нашего Советского Союза.

Мы гордимся прошлым наших народов, но настоящее, выкованное в огне сражений под водительством великой партии коммунистов, еще величавее прошлого. Наше настоящее — это весна трудового человечества. Это начало новой эры. Многие трудности стоят на нашем пути, но силы наши неисчислимы и воля к победе неиссякаема.

Дружба народов нашей Родины — это та сила, которая преодолевает любые преграды. В этом убеждались не раз агрессоры всех мастей и их наемники.

Многие факты из нашей жизни приобретают характер поистине символический. Крановщик-узбек, работающий на стройке Каховской ГЭС,— это символ нового, как и тракторист-украинец, поднимающий целину в степях Казахстана.

Во время недавних выступлений украинских писателей в Москве было много волнующих встреч, незабываемой теплоты и трогательного дружелюбия. Рабочие, инженеры, служащие, студенты хорошо знакомы с украинской литературой, любят ее и следят за ее успехами. Встречи вылились в яркую демонстрацию дружбы народов, они дали необычайно много радостного и полезного нам, писателям, выступавшим в Москве.

Что может быть яснее чувства плеча верного товарища и друга в жизни? Такое ощущение у нас возникает постоянно при общении с русскими писателями, которые много сделали и сделают для того, чтобы слово украинского литератора стало достоянием русского читателя.

Наши книги, пьесы переводят на языки народов Советского Союза, так же как и у нас на Украине на украинском языке выходят книги М. Шолохова и Якуба Коласа, Вилиса Лациса и Ираклия Абашидзе, Николая Тихонова и Аугуста Якобсона.

Переводы произведений братских литератур обогащают нас, они украшают нашу культуру. В год 300-летия к дню Первомая на Украине вышло четырехтомное собрание сочинений А. Пушкина, завершается 16-томное собрание сочинений М. Горького, издаются книги В. Маяковского, В. Короленко, А. Чехова, И. Тургенева.

В начале мая у нас в Киеве начнется декада русской литературы и искусства. Нельзя описать того подъема, который царит в связи с этим на Украине. Киев с радостью ждет дорогих гостей — братьев.

В далекие дни, 300 лет тому назад, на Переяславской площади славный сын Украины Богдан Хмельницкий проникновенно заявил:

— С русским народом у нас один путь, один нам хлеб и соль, одна радость для нас, одна судьба.

Никакие темные силы произвола и гнета не смогли разъединить наши народы. Великая партия коммунистов, созданная гениальным Лениным, открыла перед народами нашей многонациональной Отчизны новую эру и повела их по светлому пути.

Это путь торжества труда и счастья строителей, путь солнечной весны человечества.

Во все времена и во все сложнейшие периоды истории народ был защитником Отчизны, создателем ее величия и славы.

Силы народа расцвели в наши советские годы. Солнце Первомая озарит сегодня города и села нашей славной Отчизны, мы услышим призывный бой кремлевских курантов и невольно поднимем еще выше головы, и в наших взорах отразится чистота синего весеннего неба, простирающегося над великой советской землей — землей счастья и свободы.

Натан РЫБАК.

МИРУ—МИР!

Луч рассветный открывает праздник,
Легким звоном душу веселя...
Все в цветах — багряных, светлых,
разных —
Милая весенняя земля.
Вот заря просторы осветила,
Засверкала неба синева...

С Первым мая!
Здравствуй, Валентина!
Как Москва?
Ветер флаги алые полощет,
Дальний город в дымке голубой...
Верно, собираешься на площадь
Красную?
Возьми меня с собой!
Пусть легли меж нами расстоянья,
Реки, горы, степи да пески...
Если сердце любит постоянно,
Километры — это пустяки.
Бой победный башенных курантов.
И идут со всех концов земли
По Москве в колоннах демонстрантов
Все друзья, что от Москвы вдали.
Сколько их?
Не счесть, как много,—
Локоть к локтю, с песней боевой.

С Первым мая!
Как дела, Серега?
Как живет твой город над Невой?
Нам отсюда видно через горы,
С высоты летящего орла,
Как взвились на крейсере «Аврора»,
Возвещая утро, вымпела.
Над рекою песен переливы,
Летний сад по-вешнему одет,
И идет по городу
счастливый,
Институт закончивший студент...

Эй, Максим,
дружище, с Первым мая!
Улыбнись и руку протяни...
Там у вас в степи, за Кустанаем,
Жарко даже в пасмурные дни.
Трудятся товарищи родные
И в коммуну двигают страну
Там, где пашут лемеха стальные
Целину.

...Ночью у границ родного края
Генерал дозоры проверял...
— С Первым мая!
— Здравия желаю!
Помните, товарищ генерал,
Фронтовой громовый май в Полесье,
С чарками на пушечном стволе?..
Белый голубь вьется в поднебесье,
Смена караулов на земле.
Луч весенний, с нами вместе
празднуй,
Подпевай нам песню, шум листвы!..
Миру — мир! —
начертано над Красной,
Над великой площадью Москвы.

Марк СОБОЛЬ.

—o—

Крупнейший в стране

На восточной окраине Краснодара возводятся корпуса камвольно-суконного комбината — одного из крупнейших в стране. В мае прошлого года вступила в строй первая очередь. Теперь коллектив комбината выпускает каждый день десятки тысяч метров суконных тканей.

Полным ходом идет строительство второй очереди. В предмайском соревновании достигнуты новые успехи. Заканчивается возведение стен главного корпуса. Близится время, когда начнется установка ткацких станков.

Скоро начнется строительство третьей очереди комбината. Для того, чтобы во-время обеспечивать строительство материалами, сейчас сооружаются деревообделочный и бетонный заводы, механическая, арматурная и электротехническая мастерские.

Строители прилагают много сил, чтобы в срок закончить сооружение второй и третьей очередей комбината.

Недавно шестьдесят молодых рабочих окончили трехмесячные курсы по подготовке каменщиков и штукатуров. Сейчас они не уступают опытным мастерам. Особенно хорошо работают комсомольцы Александр Садиков, Александр Феленков, Валентина Саутченко, Галина Катаева, Зоя Булавина.

Добиваться высоких темпов нам помогает комплексная механизация. Труд строителей облегчают мощные экскаваторы, бульдозеры, башенные краны, автопогрузчики.

И. КИРИЧЕНКО,
главный инженер треста «Легпромстрой» № 3.
Краснодар.

На Волго-Доне

ЩЕДРО напоили матушку-Волгу вешние воды, и разлилась она широко, привольно. Бегут по ней быстроходные красавцы-пароходы, тянутся длинные караваны барж. Пойдет вниз по реке и этот бумажный кораблик, который сделал сыну Вовке Борис Иванович Ренжин.

Они пришли, отец и сын, на знаменитый откос у Красноармейска, где берет свое начало Волго-Донской судоходный канал имени В. И. Ленина. Отец строил это замечательное сооружение, памятник нашей эпохи, теперь он работает главным инженером Волжского района гидросооружений, руководит эксплуатацией канала. Сынишка его рос на новых берегах, и рассказы о подвигах строителей Волго-Дона заменяли ему сказки о богатырях и героях. Кем будет он? Мореплавателем, речником или строителем гидроузлов, как отец? В это весеннее утро он уносится мечтами вслед за своим корабликом.

Фото К. СЕРГЕЕВА.

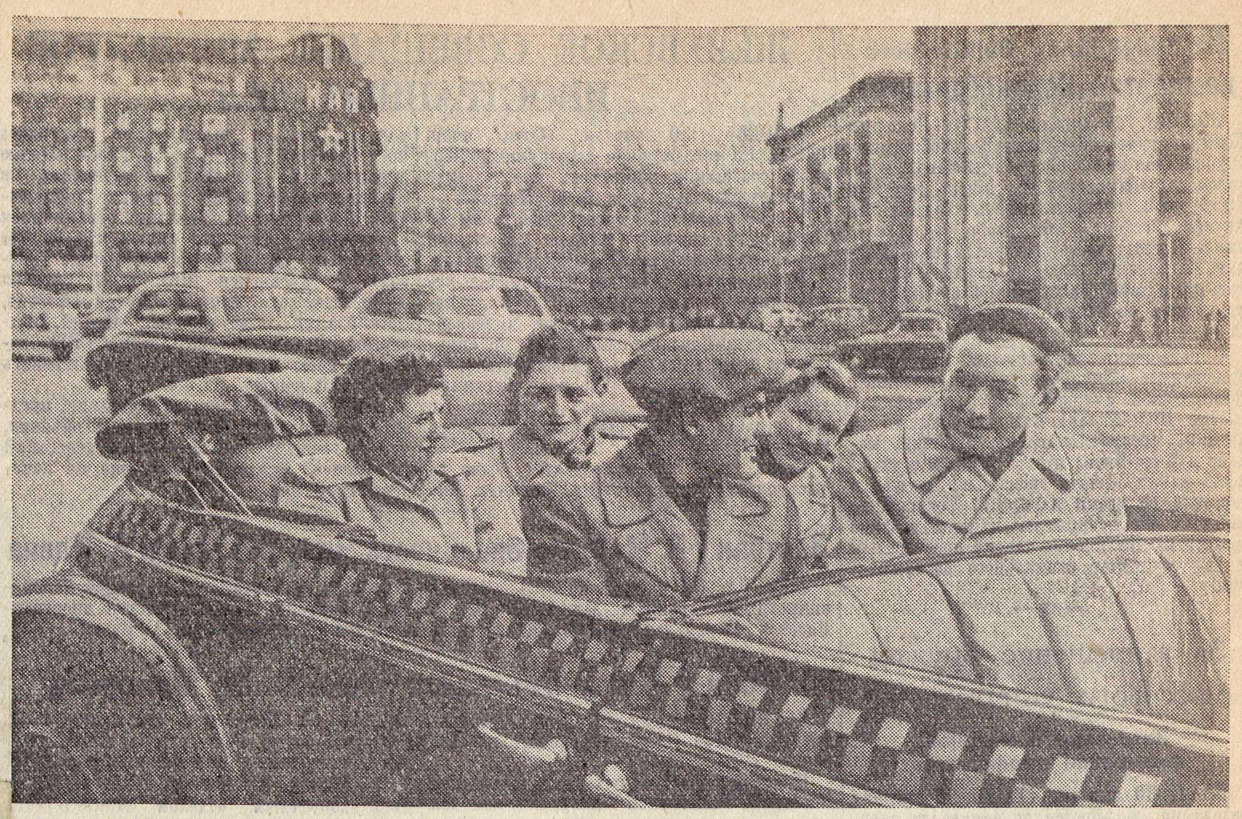

В эти дни на улицах Москвы можно встретить рабочих из далекого Парагвая, ученых из Китайской Народной Республики, студентов из Англии, посланцев трудящихся стран народной демократии. Они примут участие в праздновании 1 Мая, ознакомятся с жизнью советского народа. На снимке: члены рабочей молодежной делегации Германской Демократической Республики осматривают предпраздничную Москву.

Фото С. КОСЫРЕВА.

Людвик АШКЕНАЗИ

ДУШАН И ГЕНЕРАЛ

Когда в то утро Душан проснулся, отец и мать стояли у окна и держались за руки.

— Вы не спали? — спросил Душан.

Они ответили ему, что нет.

— Очень хорошо! — возмутился Душан.— А меня вечно заставляете спать...

За окном гудели моторы, и Душан спросил:

— Мы совсем освобождены?

— Совсем,— сказала мать. Лицо у нее было праздничное. Душану она показалась красивой, как никогда.

До обеда в тот майский день обе черешни в саду белого дома в Стрибрной Скалице осыпались первыми цветами, и под окном как бы зажглась розовая заря. Случилось и еще одно необыкновенное дело — они пили вино. Тут обнаружилось, что у Душана в этом деле нет никакого равноправия, потому что в его маленький стаканчик налили воды, и только отец старался несмело доказать, что в такой день и Душан мог бы попробовать вина, что вино — это приятный и богатый витаминами напиток.

Но в конце концов Душан со всеми чокнулся водой — ведь вино, которое пили родители, было старше Душана: вину было тринадцать лет, а Душану — пять.

Однако ничего не поделаешь — он еще выпьет свое...

До полудня по дороге перед белым домом тянулась бесконечная колонна запыленных тяжелых машин. Они были прикрыты зеленью, но никто в этом не видел военной маскировки. Это выглядело так, будто весна пришла на грузовых машинах — на каждой по три тонны зелени.

Ах, какой это был день!

После обеда приехал генерал.

Перед белым домом вдруг остановился легковой автомобиль, и из него вышли трое. Они прошли через сад, один из них сорвал розовую ветку черешни и зарылся в цветы лицом. Как узнали позже, это и был генерал.

На голове у него была надета серая каракулевая шапка, и у Душана остановилось сердце. Он подумал:

«Достаточно иметь такую шапку, и человек становится генералом».

Генерал хотел спать. Он ужасно устал, и у него слипались глаза. Немного грустный, он выпил вина, которое подал папа, выпил за здоровье мамы и улыбнулся Душану.

— Вы хорошо тут живете,— сказал генерал.— Черешни у вас цветут...

Он посмотрел на два куста за окном и спросил:

— А там что будет?

— Черная сирень,— сказал гордо отец. Он был садовником.

Глаза у генерала слипаются, голова падает на грудь, но он тут же выпрямляет ее: ведь засыпать в обществе неприлично даже генералу.

Это был особый случай. И тогда один из офицеров сказал:

— Не обижайтесь, хорошие люди. Мы бы с удовольствием посидели с вами, но работы много. Сами понимаете — война. У нас есть к вам просьба. Устройте спать у себя генерала... Тихо тут, только сад шумит. Будьте так добры. Он не спал уже три ночи...

Они по-военному попрощались и сказали генералу:

— Вы тут хорошо выспитесь, товарищ генерал,— до вечера. А вечером поедем дальше.

И они немного виновато улыбнулись и ушли.

А папа и мама поняли только одно, что генерал хочет спать. Он сидел на стуле, подперев ладонью голову. У него было серое, худое лицо, виски слегка серебрились. Он смочил губы в стакане с вином и немного отпил.

А прекрасная шапка лежала на столе. Душан осторожно ее погладил, когда никто не смотрел на него. Она была, как шелк. Когда у человека есть такая шапка, он становится генералом...

Они постлали генералу на мягком цветастом диване. Он снял только ботинки и зажег папиросу. Окно было открыто, и на карнизе лежал узкий-узкий зеленый стебелек травы. Генерал думал, откуда мог взяться стебель травы на карнизе, и синий дымок, как туман, окружал его голову.

На тумбочке лежала книга. Генерал заглянул в нее. Это были стихи на чужом языке.

Во всем доме ходили на цыпочках. Мама в кухне слегка зашумела тарелками, и папа сделал страшное лицо.

— Боже мой,—сказал он.—Разве нельзя не шуметь?

Потом папа сел в своей комнате и, кто знает почему, начал просматривать содержимое ящика письменного стола. Там были письма, которые когда-то писала ему мама мелким, некрасивым почерком, желтый лист бумаги, на котором детской рукой был нарисован кривой дом со странными окнами и гордо посаженной трубой, старая самописка с отломанным кончиком пера и жестянка с табаком заграничной марки.

Одно из писем он прочитал несколько раз и мрачно посмотрел по направлению к кухне.

А генерал слушал тиканье часов в этом чужом доме и смотрел прищуренными глазами на небо. По забору прыгал дрозд, но генерал не был уверен: настоящий ли это дрозд или все это ему только снится. Он был похож на дрозда из Курска, где родился генерал, и свистел он так же, как дома...

О Душане все забыли.

Он был один, ему было грустно, и он решил пойти к генералу.

Он был воспитанный мальчик, и поэтому он постучал в дверь.

— Войдите,— отозвался генерал.

Душан вошел. Мелким, но решительным шагом он приблизился к цветастому дивану, остановился и спросил:

— Ты спишь?

Генерал кивнул головой, что да.

— Ага, не спишь,— сказал Душан,— я вижу.

— Сплю,— сказал генерал и совсем открыл глаза.

— Послушай,— продолжал Душан. — Я тебя не буду задерживать... Если тебе захочется спать, ты только скажи... Я сразу же уйду. Так что, уйти мне?

Генерал не ответил. Наверное, он не понимал по-чешски.

— Я лягу к тебе,— сказал тогда Душан,— чтобы тебе не вставать... Человек может играть и лежа.

— Что? — совсем удивился генерал.

— Я лягу к тебе,— повторил Душан и аккуратно снял ботиночки.

Генерал, кажется, понял мальчика и освободил ему место рядом с собой, прикрыл его одеялом до подбородка, и так они долго лежали молча. Генерал прижал к себе худенькое тельце, и ему вдруг почудилось, что он плывет на лодке по какой-то тихой, широкой реке, искрящейся под солнцем, что над ним склоняются густые зеленые вербы и где-то на далеком берегу слышится голос девушки.

Он еще, наверное, не совсем проснулся. А его сосед пощекотал ему подбородок и сказал:

— Ты спишь?

— Да нет,— сказал генерал.— Не сплю, сынок.

Они лежали, плотно прижавшись друг к другу, и генерал чувствовал, как бьется сердечко мальчика.

Душан увидел на тумбочке генеральскую каракулевую шапку. В нем воспламенилось большое детское желание, с которым не было сил бороться. Душан не сдержался и, потянув генерала за рукав, сказал:

— Послушай, я бы взял на минутку твою шапку, а? Я надену ее, и мы будем как два генерала. А за нами идет вся Красная Армия.

Генерал внимательно слушал, подумал и ответил:

— Хорошо, если она тебе не будет велика.

— Это все равно,— сказал Душан.— Не в этом дело. Для генерала это неважно, самое главное, когда у него есть шапка...

Генерал больше ничего не сказал, только помог Душану надеть шапку. И светлая голова Душана почти исчезла в ней.

— А за нами едут войска,— сказал Душан немного сонным голосом и зевнул.

Генерал зевнул и сказал:

— Едут, едут!

Такой разговор вели два генерала. Генеральская шапка сильно грела, и Душан весь порозовел от тепла. Он начал глубоко и ровно дышать, повернулся даже на левый бок, как обычно спал.

Генерал спросил:

— Ты спишь?

— Сплю,— ответил Душан и добавил:— А ты?

— Я тоже,— ответил генерал.

Потом он тихо встал и ходил большими шагами по комнате, курил. Подсев к маленькому круглому столику, он вынул из кожаной сумки фотографию, поставил ее к высокой пепельнице и некоторое время смотрел на нее. На фотографии была женщина с узким тонким лицом, в красивой яркой юбке, черные волосы ее были стянуты узлом на затылке, а рядом стояла девочка в коротком платьице. У нее были пухленькие коленки и большие мечтательные глаза.

Генерал сидел долго. Может, два часа, может,— три... В стеклянной поверхности стола отражалось майское небо, проплывающее перед его глазами, как голубая бесконечная река с островками белых облаков. Это перед ним проплывала жизнь.

Но вот он услыхал за спиной шум подъехавшего автомобиля. Генерал привел себя в порядок, причесался, механически поискал свою шапку и увидел ее шелковистый мех, движущийся, как маленький серенький зверек.

Когда мать Душана постучала в дверь, генерал пошел к ней навстречу и приложил палец к губам. После этого он показал глазами на диван.

— Господи, — прошептала женщина, бесконечно тронутая.— Душан... Как он туда попал? — В ней на минуту вспыхнул справедливый материнский гнев, но тут же погас под спокойным взглядом генерала.

— Вы любите детей?— спросила она и продолжала:— У вас есть семья?

— Нет,— ответил генерал приглушенно и просто.

Он посмотрел в глаза женщине. У мамы навернулись слезы, и прерывающимся от волнения голосом она зашептала:

— Господи, вы чуть не забыли шапку. Она у Душана...

Она быстро пошла к сыну, но генерал остановил ее движением руки.

— Зачем будить его,— сказал он.— Он маленький, пускай спит. А за шапкой я пришлю. Все равно мне в ней очень жарко—ведь уже весна... Я пришлю за ней. До свидания!

Но генерал так и не прислал за шапкой.

Перевела с чешского
Л. ОРЕХОВА.

Прага, апрель.

ПЕРВОМАЙСКОЕ

Надеждой, чувством сдержанного
гнева
сегодня переполнены сердца.
Все страны мира смотрят на Женеву,
на стены знаменитого дворца.

Я знаю лишь по снимкам эти стены,
и, слыша самолетов мирный гром,
я вижу вновь мой первый май
военный,
во фронтовом лесу, в сорок втором.

...Мы встретили тогда, идя с разведки,
весенний праздник, лучший день
в году.
Рассветом позолоченные ветки
от клейких почек были, как в меду.

Со всех сторон звенели птичьи трели,
как будто кто-то тронул сотни струн.
Нам вспоминались прежние апрели,
маевок наших радостных канун.

Глазами пробежав по небосводу,
запевшему струною басовой,
мы вспомнили, как в ясную погоду
взлетали самолеты над Москвой.

Они на солнце крыльями блестели
и гордо, у народа на виду,
над многолюдной площадью летели,
построившись в огромную звезду.

И вот они в пылающие дали
помчались, заглушая птичий грай,
и мы им ото всей души желали
победою отметить Первомай.

Мы в праздник наш с врагом
сражались насмерть
за солнце и небес голубизну,
за право всех людей на труд
и счастье,
за русскую красавицу-весну!..

Надеждой, чувством сдержанного
гнева
Сегодня переполнены сердца.
Все страны мира смотрят на Женеву,
на стены знаменитого дворца.

Мы не хотим, чтоб били пулеметы!
Хотим, чтоб у народа на виду,
выстраивались мирно самолеты
в огромную парящую звезду!

Павел ЖЕЛЕЗНОВ.

Первомайское обращение компартии Великобритании

ЛОНДОН, 30 апреля. (ТАСС). Исполком Коммунистической партии Великобритании опубликовал первомайское обращение, в котором подчеркивается, что в день 1-го Мая 1954 года главная задача трудящихся Англии «состоит в том, чтобы бороться за мир». Прежде всего, говорится в обращении, английский народ не должен участвовать ни в какой организуемой американцами военной интервенции против какой-либо страны.

В обращении выдвигаются следующие требования: «Никакого участия Англии в организуемой американцами интервенции против Индо-Китая! Вон американцев из Англии! Прекратить войны в Кении, Малайе и Индо-Китае и дать народам возможность самим решать свои дела! Дружба и торговля со всеми народами! Сокращение расходов на вооружение и использование средств на увеличение пенсий престарелым и на улучшение социального обслуживания!».

—o—

За запрещение оружия массового уничтожения

Заявление Всемирной федерации профсоюзов

ВЕНА, 30 апреля. (ТАСС). Всемирная федерация профсоюзов опубликовала заявление, в котором, в частности, говорится:

Всемирная федерация профсоюзов считает необходимым, чтобы все государства торжественно высказались за запрещение атомного и водородного оружия.

В рядах мощного движения, которое стремится к достижению этой цели, уже определили свою позицию многочисленные профсоюзы всех направлений в Японии, Великобритании, Советском Союзе, Соединенных Штатах, Китае, Франции, Италии, Индии, Германии, скандинавских странах и Латинской Америке.

Всемирная федерация профсоюзов торжественно заявляет о своей готовности сотрудничать со всеми профсоюзами, со всеми, кто полон решимости положить конец этой опасности для народов.

Всемирная федерация профсоюзов готова поддержать любую инициативу в этом направлении, от кого бы она ни исходила.

Всемирная федерация профсоюзов убеждена, что это ее заявление найдет широкий отклик среди трудящихся масс, в том числе среди рабочих и профсоюзных организаций, не входящих в состав Всемирной федерации профсоюзов.

—o—

В палате представителей США

ВАШИНГТОН, 30 апреля. (ТАСС). Вчера палата представителей США 214 голосами против 37 отвергла внесенную республиканцем Кудертом (от штата Нью-Йорк) поправку к законопроекту об ассигнованиях на нужды министерства обороны. Поправка не разрешает правительству посылать американские войска для участия в войне в Индо-Китае без разрешения конгресса.

Во время обсуждения поправки Кудерта член комиссии палаты представителей по иностранным делам республиканец Смит от штата Висконсин заявил, что если отбросить в сторону все детали, «то мы сегодня определяем позицию в отношении того, что мы предпримем в Индо-Китае». Он подчеркнул, что голосование за войну в Индо-Китае будет означать, что на следующих выборах «многие из нас не вернутся в конгресс».

Кудерт в своем выступлении указал, что конгресс должен установить принцип, что военные фонды не будут предоставляться на «военные авантюры за границей», предпринятые лишь на основе ответственности президента.

Отвергнув поправку Кудерта, палата представителей 377 голосами одобрила и направила в сенат законопроект об ассигновании 28 млрд. долларов на нужды министерства обороны США в 1955 финансовом году.

ЖЕНЕВСКОЕ СОВЕЩАНИЕ МИНИСТРОВ ИНОСТРАННЫХ ДЕЛ

ЖЕНЕВА, 30 апреля. **(Спец. корр. ТАСС).** На сегодняшнем заседании Женевского совещания министров иностранных дел председательствовал **В. М. Молотов.**

В продолжавшейся общей дискуссии по корейскому вопросу сегодня выступили только представители Турции и Таиланда.

Представитель Турции ограничился несколькими напыщенными фразами, в которых восхвалял американскую интервенцию против Кореи, и заявил, что он «чувствует, что не следует поддерживать предложения Северной Кореи». Турецкий делегат ни слова не сказал о том, что же он предлагает для решения корейского вопроса.

Столь же бессодержательным было и выступление представителя Таиланда. Оно так же, как и выступление турецкого представителя, свелось к восхвалению американской военной интервенции в Корее и не содержало никаких предложений. Представитель Таиланда ограничился заявлением о том, что «ключ к решению проблемы» он видит в резолюции Генеральной Ассамблеи ООН от 7 октября 1950 года, хотя, как это широко известно, Организация Объединенных Наций, подвергшаяся давлению со стороны США, показала свою неспособность урегулировать корейский вопрос.

Перед тем, как закрыть заседание, председательствующий В. М. Молотов объявил, что по общему согласию всех делегаций следующее заседание назначено на понедельник 3 мая.

Завтрак у В. М. Молотова в честь Чжоу Энь-лая и А. Идена

ЖЕНЕВА, 30 апреля. (ТАСС). Сегодня министр иностранных дел СССР В. М. Молотов дал завтрак в честь министра иностранных дел Китайской Народной Республики Чжоу Энь-лая и министра иностранных дел Великобритании А. Идена.

Обед у Чжоу Энь-лая в честь В. М. Молотова

ПЕКИН, 30 апреля. (ТАСС). Корреспондент агентства Синьхуа передает из Женевы:

Министр иностранных дел Китайской Народной Республики Чжоу Энь-лай дал вчера обед в честь министра иностранных дел СССР В. М. Молотова.

На обеде присутствовали также заместители министра иностранных дел СССР А. А. Громыко и В. В. Кузнецов, члены коллегии Министерства иностранных дел СССР Л. Ф. Ильичев и Н. Т. Федоренко, чрезвычайный и полномочный посол СССР в КНР П. Ф. Юдин, генеральный секретарь советской делегации на Женевском совещании А. А. Солдатов, заведующий протокольным отделом Министерства иностранных дел СССР Д. А. Жуков и заместитель заведующего Дальневосточным отделом Министерства иностранных дел СССР А. М. Ледовский.

На обеде присутствовали члены китайской делегации: Чжан Вэнь-тянь, Ван Цзя-сян, Ли Кэ-нун, Ван Бин-нань, Ши Чжэ, Цяо Гуань-хуа, Чэнь Цзя-кан, Хуан Хуа и Ван Чжоу.

Обед прошел в теплой, дружественной обстановке.

ПРИЕМ В. М. МОЛОТОВЫМ ГЕНЕРАЛЬНОГО ДИРЕКТОРА МЕЖДУНАРОДНОГО БЮРО ТРУДА г-на МОРСА

ЖЕНЕВА, 30 апреля. (ТАСС). Сегодня генеральный директор Международного бюро труда г-н Морс нанес визит министру иностранных дел СССР В. М. Молотову.

Пресс-конференция представителя американской делегации Сайдэма

ЖЕНЕВА, 30 апреля. (ТАСС). На пресс-конференции, состоявшейся после сегодняшнего заседания министров иностранных дел, представитель американской делегации Сайдэм официально объявил о том, что 3 мая государственный секретарь США Даллес выезжает из Женевы в Вашингтон. Сайдэм также объявил, что завтра ожидается прибытие в Женеву заместителя государственного секретаря США У. Беделла Смита.

Десять вопросов депутатам бундестага

БЕРЛИН, 30 апреля. (ТАСС). Агентство АДН сообщает, что «Союз немцев, борющихся за единство, мир и свободу» обратился вчера к депутатам боннского бундестага с заявлением, в котором говорится: «Вместо ничего не говорящих пропагандистских заявлений наш народ ожидает, наконец, реалистической оценки обстановки и ясных решений бундестага».

Союз обращается к депутатам со следующими 10 вопросами:

1. Что намерен предпринять бундестаг, чтобы освободиться от оккупационного статута и добиться таких же суверенных прав, что и Германская Демократическая Республика?

2. Что намерен предпринять бундестаг, чтобы принять участие в усилиях всего мира, направленных на предотвращение атомной угрозы?

3. Что намерен предпринять бундестаг, чтобы извлечь уроки из неудачи Европейского объединения угля и стали и выйти из этого союза, наносящего ущерб немецкому народному хозяйству?

4. Что намерен предпринять бундестаг, чтобы освободить наш народ от бремени миллиардных государственных довоенных и военных долгов? Какие шаги он намерен предпринять, чтобы значительно снизить оккупационные расходы и добиться прекращения дальнейшей выплаты репарационных платежей?

5. Что намерен предпринять бундестаг для установления свободных экономических, культурных и дипломатических отношений со всеми государствами?

6. Что намерен предпринять бундестаг, чтобы на равных правах участвовать в общеевропейском пакте безопасности, который обеспечивает независимость и самоопределение всех европейских государств, больших и малых, и облегчает объединение обеих частей Германии?

7. Что намерен предпринять бундестаг, чтобы воспрепятствовать предусматриваемому политикой «Европейского оборонительного сообщества» использованию немецкой молодежи в чужих интересах и противодействовать ремилитаризации Западной Германии?

8. Что намерен предпринять бундестаг, чтобы избавить Западную Германию от многочисленных ограничений, мешающих в настоящее время установлению экономических и культурных отношений с ГДР?

9. Что намерен предпринять бундестаг с целью немедленного аннулирования навязанных нашему народу боннского и парижского договоров, поскольку никто более не может оспаривать, что эти соглашения еще более унизительны, чем оккупационный статут?

10. Что намерен предпринять бундестаг, чтобы обеспечить нашему народу неотъемлемые права национального самоопределения, закрепленные в Потсдамском соглашении с тем, чтобы наш народ мог, наконец, беспрепятственно и свободно вынести свое решение по вопросу: Европейское оборонительное сообщество и общий договор или мирный договор и вывод всех оккупационных войск?

Собрание молодежи Парижа

ПАРИЖ, 30 апреля. (ТАСС). Вчера в Париже состоялось собрание молодежи, созванное Союзом республиканской молодежи Франции, на котором члены французской молодежной делегации рассказали о своей поездке в Москву на XII съезд ВЛКСМ. На собрании председательствовал секретарь ЦК Французской коммунистической партии Жак Дюкло.

В своей краткой вступительной речи Дюкло рассказал о жизни советской молодежи и подчеркнул воспитательную роль комсомола.

Переходя к вопросу о положении французской молодежи, Дюкло определил задачи, стоящие перед Союзом республиканской молодежи Франции, и призвал французских юношей и девушек еще активнее бороться за национальное сплочение французской молодежи в ее борьбе за независимость родины.

Затем выступили генеральный секретарь Союза республиканской молодежи Франции Ги Дюколоне, секретарь Союза девушек Франции Элен Делькюсина и генеральный секретарь «Союза отважных» Ив Морель, присутствовавшие на XII съезде ВЛКСМ.

—o—

Газета «Минчжу Чосон» о Женевском совещании

ПХЕНЬЯН, 30 апреля. (ТАСС). Общественность Корейской Народно-Демократической Республики с большим вниманием следит за ходом Женевского совещания. Газеты посвящают свои передовые статьи первым заседаниям по корейскому вопросу и предложению, внесенному министром иностранных дел КНДР Нам Иром. Газета «Минчжу Чосон» в передовой статье, озаглавленной «Самое справедливое предложение по вопросу о мирном объединении Кореи», пишет:

Министр иностранных дел Нам Ир выразил горячее желание всего корейского народа, стремящегося к мирному урегулированию корейского вопроса, и внес конкретные предложения, имеющие целью мирное объединение Кореи на демократической основе. Предложение делегации правительства КНДР лишний раз показывает всему миру последовательные усилия правительства республики, направленные на мирное урегулирование корейского вопроса.

Касаясь выступления на Женевском совещании министра иностранных дел марионеточного лисынмановского правительства Бьон Йон Тэ, «Минчжу Чосон» отмечает, что оно является выражением провокационной политики агрессивных кругов США и послушной им лисынмановской клики, не желающих мирного разрешения корейского вопроса.

В заключение газета пишет: Весь корейский народ горячо поддерживает предложение министра иностранных дел Нам Ира, сделанное им на Женевском совещании.

—o—

К подписанию соглашения между Китаем и Индией

ПЕКИН, 30 апреля. (ТАСС). По сообщению агентства Синьхуа, вчера премьер Государственного Административного совета Китайской Народной Республики Чжоу Энь-лай направил приветственную телеграмму премьер-министру Индии Неру по случаю подписания соглашения между Китаем и Индией о торговле и отношениях между Тибетским районом Китая и Индией.

В телеграмме отмечается, что это соглашение содержит принципы взаимного уважения территориальной целостности и суверенитета, взаимного невмешательства во внутренние дела, равенства, взаимной выгоды и мирного сосуществования двух государств. Подписание этого соглашения, говорится в телеграмме, не только укрепляет дружбу между народами Китая и Индии, но и свидетельствует о том, что разумное урегулирование по любому международному вопросу может быть достигнуто, если твердо придерживаться вышеупомянутых принципов и применять метод переговоров.

ПРИКАЗ
войскам гарнизона города Москвы

29 апреля 1954 г. № 3 г. Москва

О параде 1-го Мая 1954 года

§ 1.

1-го **Мая** 1954 года, в день международного праздника трудящихся, на Красной площади в 10 часов утра назначается парад войскам Московского гарнизона.

§ 2.

Парад будет принимать Министр Обороны Маршал Советского Союза **Булганин Н. А.**

§ 3.

Командовать парадом приказано мне.

§ 4.

Форма одежды — летняя, парадная.

§ 5.

Командирам частей выслать линейных и прибыть на парад согласно особым указаниям Коменданта города Москвы генерал-майора **Колесникова И. С.**

§ 6.

Коменданту Московского Кремля генерал-лейтенанту **Веденину А. Я.** произвести артиллерийский салют, согласно данным мною указаниям.

§ 7.

Общее руководство по поддержанию порядка возлагаю на Коменданта города Москвы генерал-майора **Колесникова И. С.**

Начальник гарнизона города Москвы командующий войсками Московского военного округа Генерал Армии К. С. МОСКАЛЕНКО.

О демонстрации представителей трудящихся 1 Мая 1954 года в городе Москве

В день международного праздника трудящихся 1 Мая 1954 года на Красной площади состоится демонстрация представителей трудящихся города Москвы.

Начало демонстрации в 10 часов 50 минут.

Представители трудящихся, участвующие в демонстрации, собираются на свои сборные пункты по предприятиям и учреждениям и следуют на Красную площадь организованно районными колоннами по установленным маршрутам.

Пропуск на Красную площадь лиц, идущих по пригласительным билетам, прекращается в 9 часов 45 минут.

Движение всех видов транспорта, за исключением автомашин со специальными пропусками, будет прекращено в районе центральных площадей в 7 часов утра, в кольце «А» — в 7 часов 30 минут утра и в пределах Садового кольца — в 8 часов утра и возобновлено после окончания демонстрации.

О работе пассажирского транспорта г. Москвы 1 и 2 мая 1954 года

1 мая трамвай, троллейбус и автобус работают с 5 ч. 30 м. утра до 2-х часов ночи, метрополитен работает с 6 часов утра до 2-х часов ночи.

Станция метро «Дзержинская» будет закрыта с 7 часов утра до окончания демонстрации.

Станции: «Охотный ряд», «Пл. Революции» и «Пл. Свердлова» до окончания демонстрации будут работать только для пересадки.

С 21 час. 30 мин. станции метрополитена: «Маяковская», «Площадь Революции», «Охотный ряд», «Площадь Свердлова», «Библиотека имени Ленина» — будут временно закрыты.

Станция «Новокузнецкая» будет закрыта с 11 часов утра до окончания демонстрации.

Легковые такси 1 и 2 мая работают круглосуточно.

2 мая городской пассажирский транспорт (трамвай, троллейбус, автобус и метрополитен) начинают работу с 6 час. утра и оканчивают в 2 часа ночи.

К ПРЕБЫВАНИЮ В СССР МИНИСТРА ИНОСТРАННЫХ ДЕЛ БИРМАНСКОГО СОЮЗА САО КУН ЧО

В СССР гостил прибывший с неофициальным визитом Министр Иностранных Дел Бирманского Союза Сао Кун Чо.

За время пребывания в Москве Сао Кун Чо познакомился с достопримечательностями столицы, осмотрел метрополитен им. Л. М. Кагановича, посетил Московский государственный университет им. М. В. Ломоносова на Ленинских горах, автомобильный завод им. И. В. Сталина и присутствовал на опере «Евгений Онегин» в Большом театре СССР.

26 апреля Сао Кун Чо вылетел в Узбекскую ССР, где за время пребывания ознакомился с достопримечательностями города Ташкента, посетил текстильный комбинат им. И. В. Сталина, колхоз им. Л. М. Кагановича, Ташкентскую государственную консерваторию и присутствовал на опере «Гюльсара» в театре оперы и балета им. Алишера Навои.

29 апреля Заместитель Министра Иностранных Дел СССР В. А. Зорин дал обед в честь Министра Иностранных Дел Бирманского Союза Сао Кун Чо. На обеде присутствовал Чрезвычайный и Полномочный Посол Бирманского Союза в СССР Монг Он.

30 апреля Сао Кун Чо отбыл из СССР.

(ТАСС).

Отъезд из Москвы Посла Румынской Народной Республики М. Даля

30 апреля из Москвы выехал Чрезвычайный и Полномочный Посол Румынской Народной Республики в СССР М. Даля.

На Внуковском аэродроме М. Даля провожали и. о. Заведующего Протокольным отделом МИД СССР А. И. Кубышкин, состав Посольства Румынской Народной Республики во главе с Временным Поверенным в Делах Ш. Дуку, а также главы ряда дипломатических представительств, аккредитованные в Москве.

(ТАСС).

Вторая встреча мастеров маленькой ракетки

Позавчера в спортивном зале Дворца физкультуры ДСО «Крылья Советов» состоялась вторая встреча по настольному теннису между командами Германской Демократической Республики и Советского Союза. На этот раз против немецких спортсменов выступала вторая сборная команда СССР. Интересное состязание закончилось победой команды ГДР со счетом 11 : 4.

МАТЧ НА ПЕРВЕНСТВО МИРА ПО ШАХМАТАМ

Как уже сообщалось, девятнадцатая партия матча М. Ботвинник — В. Смыслов была отложена в равном положении. Вчера, не возобновляя игры, противники согласились на ничью. Счет матча стал 10,5 : 8,5 в пользу Ботвинника. Для того чтобы сохранить звание чемпиона мира, Ботвиннику достаточно в оставшихся пяти партиях набрать полтора очка.

Двадцатая партия матча состоится 4 мая. Белыми играет Ботвинник.

М. БЕЙЛИН,
мастер спорта.

Следующий номер газеты «Комсомольская правда» выйдет 4 мая.

РЕДАКЦИОННАЯ КОЛЛЕГИЯ.

ВОЛОГОДСКИЙ
МОЛОЧНЫЙ ИНСТИТУТ
ОБЪЯВЛЯЕТ ПРИЕМ СТУДЕНТОВ

на факультеты:

ТЕХНОЛОГИЧЕСКИЙ — готовит инженеров-технологов молочной промышленности. **Срок обучения 4 года 10 месяцев.**

ЗООТЕХНИЧЕСКИЙ — готовит ученых зоотехников. **Срок обучения 4 года 6 месяцев.**

МЕХАНИЗАЦИИ СЕЛЬСКОГО ХОЗЯЙСТВА — готовит инженеров-механиков. **Срок обучения 4 года 10 месяцев.**

Все зачисленные в институт обеспечиваются стипендией и общежитием. Стипендия на 1-м курсе — 290 рублей.

Заявления принимаются с 20 июня по 31 июля.

Приемные испытания с 1 по 20 августа по предметам: физике, химии, русскому языку и литературе на всех факультетах и дополнительно: на технологическом — по математике и одному иностранному языку и на факультете механизации — по математике.

К заявлению необходимо приложить: а) аттестат об образовании (подлинник); б) автобиографию: в) справку о состоянии здоровья; г) три фотокарточки. Паспорт и справка об отношении к воинской обязанности предъявляются лично при зачислении.

Условия приема и обучения высылаются по запросам.

Документы направлять по адресу: г. **Вологда,** почтовое отделение Молочное, Вологодский молочный институт.

ТЕАТР им. Вл. МАЯКОВСКОГО. В 1 час дня — **Обыкновенный человек;** в 7 час. 30 мин. — **Семья Журбиных.**
2 мая. В 2 часа дня — **Обыкновенный человек;** в 7 час. 30 мин. — **Таня.**
3 мая. Легенда о любви; в помещении театра им. Ермоловой — **Леди и джентльмены.** Начало в 7 час. 30 мин.

ЦИРК. 1 и 2 мая — **праздничные представления.** В программе: аттракцион «**Чудеса без чудес**» под руководством **А. Сокол** и другие номера. Дневные представления для детей в двух отделениях. Начало в 12 час. 30 мин. и в 4 часа, вечернее представление в трех отделениях. Начало в 8 час.

У НАШИХ ДРУЗЕЙ

На стройках Кореи

Впервые за последние четыре года молодежь Кореи встречает Первое мая в обстановке мирного, созидательного труда. «Все силы на послевоенное восстановление и развитие народного хозяйства страны!» Этот лозунг Трудовой партии Кореи нашел живой отклик в сердце каждого юноши, каждой девушки. На действующих заводах и многочисленных стройках республики — повсюду молодежь принимает самое активное участие в предмайском соревновании.

На восстанавливаемом Понгунском химическом заводе пять молодежных бригад ежедневно выполняют нормы на 150—160 процентов.

Под новый год на берегу реки Тэдоган был пущен крупнейший в стране Пхеньянский текстильный комбинат. После завершения строительства он будет давать стране 50—60 миллионов метров ткани в год. Сейчас здесь по предложению молодых текстильщиков создан молодежный прядильный цех, возглавляемый двадцатипятилетним инженером — девушкой Ким Вон Лер. В числе шестисот шестидесяти работниц цеха хорошо известны в стране молодые новаторы производства — прядильщицы Ким Бок Сир, Ким Бон Нэ, Хэ Су Ок. Несмотря на огромные трудности, молодежный цех из месяца в месяц перевыполняет задания, служит примером для рабочих всей фабрики.

Напряженно трудятся молодые строители, восстанавливающие Пхеньян. За послевоенное время облик города заметно изменился. Во всех его районах выросли тысячи жилых домов, восстановлены и отстроены заново десятки зданий государственных учреждений, больниц, учебных заведений. В городе снова открыты пять вузов — университет им. Ким Ир Сена, политехнический институт им. Ким Чака, строительный, медицинский институты, консерватория. На горе Моранбон, где возвышается памятник советским воинам-освободителям, приводится в порядок большой городской парк. Неподалеку строится стадион на пять тысяч человек. К Первому мая во всех провинциях республики посажено сто двадцать миллионов саженцев.

«Рабочие, работницы, инженеры, техники,— говорится в первомайских призывах ЦК Трудовой партии Кореи,— устраняйте старые методы работы! Активно овладевайте передовой советской техникой, усваивайте драгоценный опыт борьбы советского рабочего класса!»

На заводах и фабриках, на рудниках и строительных площадках с каждым месяцем все шире применяются передовые советские приемы труда. Молодые корейские токари с успехом применяют метод силового резания металла. Член Союза демократической молодежи Кореи, токарь Ли Чжи Нгу, работающий по этому методу, ежедневно выполняет задание на 250—300 процентов.

На железнодорожном транспорте растет число последователей советских машинистов-новаторов. Драгоценный опыт, накопленный рабочим классом Советского Союза, помогает корейским рабочим добиваться успехов во всех областях промышленности, значительно повышать темпы восстановления страны.

Большим событием, вызвавшим новый подъем творческого энтузиазма масс, явилась проходившая в Пхеньяне с 20 по 23 апреля седьмая сессия Верховного народного собрания КНДР. Принятый на сессии трехлетний план восстановления и развития КНДР открыл перед корейским народом широкие перспективы мощного подъема экономики страны, резкого повышения материального и культурного уровня трудящихся. Достаточно сказать, что в 1956 году, последнем году трехлетнего плана, выпуск промышленной продукции увеличится в 2,6 раза по сравнению с 1953 годом и в полтора раза по сравнению с довоенным 1949 годом.

Осуществление трехлетнего плана приведет нашу прекрасную родину к новому расцвету, явится крупным шагом на пути создания единой, независимой, демократической Кореи. В борьбе за скорейшее восстановление заводов, электростанций, городов и сел страны перед нами стоят еще большие трудности. Но мы знаем, что под руководством Трудовой партии Кореи и народного правительства, при бескорыстной помощи Советского Союза, Китайской Народной Республики и стран народной демократии мы успешно справимся со стоящими перед нами задачами

В этой борьбе нас постоянно вдохновляет пример героического Ленинского комсомола. Празднуя Первое мая, корейская молодежь шлет самый теплый, братский привет молодежи Советского Союза и желает ей еще больших успехов в труде и учебе.

КИМ ЕН СУК,
заместитель председателя Союза демократической молодежи Кореи.

Пхеньян, 30 апреля.

Стоименов делится опытом

С каждым годом мы все радостнее и торжественнее встречаем светлый праздник Первомая. В этих не новых словах кроется большая и вечно новая правда. Весь народ своим дружным трудом меняет облик земли, переделывает, украшает свою жизнь. Кипучие будни рождают героев. Передовиков догоняют «обыкновенные» люди, становятся вровень с ними. И вот это движение, эта счастливая особенность нашего времени — постоянно рождать героев — делает все более радостными наши праздники.

...Однажды, когда проходила национальная конференция строительных рабочих, деливших своим опытом, из задних рядов попросил слова невысокий широкоплечий паренек с золотисто-смуглым загаром на лице. Таким здоровым и красивым цветом лица обычно обладают люди, работающие на открытом воздухе.

— Ваше имя? — спросил его председатель.

— Фердо Стоименов...— ответил паренек и обратился к делегатам:— Я хочу рассказать вам, товарищи, о скоростном методе кладки кирпича...

Делегаты, большинство которых составляли опытные пожилые строители, с некоторым удивлением стали разглядывать юношу, поднявшегося на трибуну. Некоторые даже придвинули свои стулья поближе и о чем-то перешептывались между собой.

Фердо подождал, пока стихнут разговоры, скрипение стульев, и люди поняли, что если оратор требует деловой тишины, то и сказать он собирается что-то дельное.

— Скоростной метод,— продолжал Фердо,— дает большие преимущества сравнительно с обычным, скажем прямо, первобытным способом кладки. Если при старом способе квалифицированный мастер укладывает в день до трех кубометров кирпича, то по скоростному методу он может уложить двенадцать, а то и пятнадцать...

— Вот это загнул,— не удержался один высокий рабочий с большими закрученными усами, делегат из Русе.

Он тяжело встал со своего места, на ходу крутнул ус и, иронически поглядев на Фердо, заговорил громким голосом:

— Я с семнадцати лет каменщик. Столько домов построил, что целый бы город вышел, и знаю, что дело это не такое простое, как пытаешься ты нам его представить.— Он помолчал, обводя взглядом помещение и проверяя, какой эффект произведут его слова, а потом снова отыскал глазами Фердо, сидевшего в заднем ряду, и добавил:

— Давай соревноваться! Ты работай по своему методу, а я как знаю. Посмотрим, чего стоят твои слова.

— Вот это верно: пусть докажет на деле! — выкрикнул делегат, сидевший рядом с усатым рабочим.

— Согласен,— сразу ответил Фердо.— Приходите утром на Сан-Стефано, 21...

На следующее утро у новостроящегося жилого дома на улице Сан-Стефано в Софии собралась большая группа каменщиков. Фердо появился среди делегатов, одетый в синюю спецовку, серьезный, сосредоточенный. Поздоровавшись с гостями, он особенно крепко пожал руку своему «сопернику» — делегату из Русе и, видя, что тот в праздничном наряде, хотел было послать за спецовкой для гостя, но тот, не теряя самоуверенности, пояснил:

— Сначала посмотрю, как ты работаешь.

Фердо быстро взобрался на площадку и скомандовал ребятам из своей бригады:

— Приготовиться! Начинаем!

Бригада его состояла всего из трех человек: он да два помощника, еще помоложе Фердо. Их вид, видимо, усилил сомнения усатого.

— Ну и ну,— твердил он.— Пятнадцать кубометров! Нашел кому рассказывать.— Растолкав людей, он стал у самой стены, чтобы лучше наблюдать.

Все это не ускользнуло от внимания Фердо.

— Что, не нравятся помощники? — усмехнулся он.— Отличные скоростники выйдут из них.

Работа началась. А через час техник замерил стену и объявил:

— Пока уложено два кубометра. Почти столько, сколько за восемь часов работы по старому способу.

— Покурите, ребята,— с улыбкой сказал Фердо и стал спускаться с площадки, чтобы спросить делегата из Русе, нравится ли ему кладка. Но тот куда-то исчез. Так и не удалось им помериться силами...

Все это было не так давно и, однако, стало уже чем-то отжитым. Исчезают из жизни скептики. Ученики, обыкновенные люди сотнями и тысячами идут вровень с передовиками и тем определяют темп и содержание жизни сегодняшней Болгарии.

Неделчо ДРАГАНОВ.

София, 30 апреля.

АДРЕС РЕДАКЦИИ: Москва, 47, улица «Правды», д. 24, 6-й этаж. ТЕЛЕФОНЫ РЕДАКЦИИ: справочный — Д 3-30-56; секретариат — Д 3-35-94; отдел пропаганды — Д 3-37-22; отдел комсомольской жизни — Д 3-31-39; отдел рабочей молодёжи — Д 3-35-63, Д 3-38-71; отдел науки и техники — Д 3-36-98; отдел учащейся молодёжи и пионеров — Д 3-34-23, Д 3-36-51; отдел крестьянской молодёжи — Д 3-38-38; отдел литературы и искусства — Д 3-31-94, Д 3-38-18; отдел внутренней информации — Д 3-36-26; иностранный отдел — Д 3-37-48; отдел физкультуры и спорта — Д 3-38-49; отдел молодёжной прессы — Д 3-37-49; отдел критики и библиографии — Д 3-36-99; отдел писем — Д 3-30-69; отдел местной сети — Д 3-32-19; отдел иллюстрации — Д 3-30-22; бюро стенографии — Д 3-36-20 и Д 3-35-20.

Б 01717. Типография газеты «Правда» имени И. В. Сталина. Изд. № 381.