ПРОЛЕТАРИИ ВСЕХ СТРАН, СОЕДИНЯЙТЕСЬ!

ВЕЧЕРНЯЯ МОСКВА

19 ФЕВРАЛЯ 1945 Г. ПОНЕДЕЛЬНИК № 41 (6406) ЦЕНА 20 коп.

ГАЗЕТА МОСКОВСКОГО ГОРОДСКОГО КОМИТЕТА ВКП(б) И МОССОВЕТА

От Советского Информбюро

ОПЕРАТИВНАЯ СВОДКА ЗА 18 ФЕВРАЛЯ

В течение 18 февраля южнее КЕНИГСБЕРГА наши войска продолжали бои по уничтожению Восточно-прусской группировки немцев и овладели населёнными пунктами РОБИТТЕН, ГАЛЛИНГЕН, ОРШЕН, ВИЛЬДЕНХОФФ, БУХХОЛЬЦ, ЛАЙС, ЛЯНГВАЛЬДЕ.

В районе ГРУДЗЯНДЗ (ГРАУДЕНЦ) наши войска, наступая на север вдоль западного берега ВИСЛЫ, завершили окружение гарнизона противника, обороняющегося в городе ГРУДЗЯНДЗ (ГРАУДЕНЦ), и заняли при этом населённые пункты ГРОСС-ДРАГАС, КРУШ, МОНТАУ, ГРОСС ЗИБСАУ, ВАРЛЮБИН.

В ПОМЕРАНИИ южнее и юго-восточнее города ШТАРГАРД наши войска успешно отбили атаки пехоты и танков противника. Одновременно в лесах севернее ШНАЙДЕМЮЛЬ наши войска ликвидировали ещё одну окружённую группу противника, захватив при этом в плен около 2.000 немецких солдат и офицеров, в том числе начальника инженерной службы Шнайдемюльского гарнизона полковника КУРХАУП.

В БРАНДЕНБУРГЕ южнее города ШВЕРИН нашими войсками в своё время был блокирован долговременный опорный пункт укрепленного района немцев, состоящий из 30 железобетонных оборонительных сооружений. После длительной осады и воздействия огнём артиллерии большой мощности гарнизон этого опорного пункта капитулировал, при этом нашими войсками взято в плен 1.245 немецких солдат и офицеров и захвачены следующие трофеи: орудий — 48, миномётов — 25, огнемётов — 15, пулемётов — 230, карабинов — 800, автомашин — 40, прицепов — 338.

В ПОЗНАНИ продолжались бои по уничтожению гарнизона противника, удерживающего ЦИТАДЕЛЬ.

В СИЛЕЗИИ наши войска с боем овладели городами ЗАГАН и НАУМБУРГ.

Юго-западнее и южнее города БРЕСЛАУ (БРЕСЛАВЛЬ) наши войска, в результате наступательных боёв, заняли населённые пункты ЛАНДАУ, БЕЙЛАУ, КАПСДОРФ, ГРОСС-ЗЕГЕВИЦ, ТРОШДОРФ, ДУКВИЦ, ЯСВИЦ, КЛАЙН-ТИНЦ, ДЮРР ХАРТАУ, ТИФЕНЗЕ, ПУДИГАУ. Одновременно продолжались бои по уничтожению окружённой группировки противника в городе БРЕСЛАУ.

На северном берегу ДУНАЯ, восточнее КОМАРНО, наши войска продолжали отбивать атаки крупных сил пехоты и танков противника. В боях за 17 февраля в этом районе подбито и уничтожено 43 немецких танка.

На других участках фронта — поиски разведчиков и в ряде пунктов бои местного значения.

За 17 февраля на всех фронтах подбито и уничтожено 115 немецких танков. В воздушных боях и огнём зенитной артиллерии сбито 88 самолётов противника.

★ ★ ★

Южнее города Кенигсберг наши войска продолжали сжимать кольцо окружения Восточно-прусской группировки немцев. Советские части, преодолевая упорное сопротивление противника, очистили от гитлеровцев большой лесной массив. Занято несколько сильно укреплённых опорных пунктов. Уничтожено до 2 тысяч немецких солдат и офицеров и 22 танка противника. Захвачено у немцев 22 орудия, 70 пулемётов, 65 автомашин, 2 железнодорожных эшелона с грузами и другие трофеи.

★

В районе города Грудзяндз (Грауденц) наши войска, в результате ожесточённых боёв, прорвали оборону противника. Советские части устремились в бреши, образовавшиеся в немецких позициях, и, совершив обходный маневр по болотистой труднопроходимой местности, окружили гарнизон противника в городе Грудзяндз (Грауденц). Гитлеровцы предприняли ряд отчаянных попыток прорвать кольцо окружения и вырваться из «мешка». В течение дня танки и пехота противника многократно переходили в контратаки. Наши пехотинцы отбили все вражеские контратаки, ворвались на окраины города и ведут бои по ликвидации окружённого гарнизона противника. На поле боя осталось много трупов вражеских солдат и офицеров. Захвачено 42 орудия, 440 автомашин, 246 мотоциклов, 5 складов с различным военным имуществом и другие трофеи. Взято в плен 400 немцев.

★

На 1-м Белорусском фронте шесть самолётов-истребителей под командованием дважды Героя Советского Союза майора Кожедуба встретили в воздухе 30 немецких самолётов, пытавшихся бомбардировать наши переправы. Советские лётчики стремительно атаковали противника и расстроили его боевые порядки. Немецкие лётчики беспорядочно сбросили бомбы на свои войска и пытались уклониться от боя. Наши истребители, преследуя противника, сбили 8 немецких самолётов. Из них майор Кожедуб уничтожил 3 вражеских истребителя.

★

В Силезии наши войска продолжали наступление. В результате двухдневных боёв части Н-ского соединения разгромили немецкий гарнизон и овладели городом Заган. На улицах города осталось 1.400 трупов вражеских солдат и офицеров. Заган являлся сильным опорным пунктом обороны немцев на реке Бобер и важным узлом коммуникаций. К нему сходятся шесть железных дорог. Другие советские части, развивая наступление, сегодня овладели городом Наумбург, на реке Квейс. На одной железнодорожной станции войсками фронта захвачено 14 паровозов и 900 железнодорожных вагонов с различными грузами. Взято в плен более 800 немецких солдат и офицеров.

Наши лётчики в течение дня в воздушных боях сбили 35 немецких самолётов. Кроме того, на аэродромах уничтожено 30 самолётов противника.

★

Авиацией Краснознаменного Балтийского флота в южной части Балтийского моря потоплены транспорт и сторожевой катер противника.

★

Командир 3 дивизиона 91 немецкого артиллерийского полка капитан Вилли Нафцигер, взятый в плен на 1-м Белорусском фронте, рассказал: «Мой дивизион был придан 6 артиллерийскому полку 6 пехотной дивизии. На совещании офицеров командир полка майор Брунг хвастливо говорил: «Наша оборона укреплена и насыщена таким количеством техники, что русские не смогут ее прорвать». Подобные иллюзии разделяли и другие офицеры. Через несколько дней всех нас постигло горькое разочарование. Русские войска быстро преодолели казавшиеся неприступными позиции. Наши разбитые части в беспорядке отступали. Теперь все потеряно. Нет никаких надежд на благоприятный для Германии исход войны. Страна истощена, ее резервы иссякают».

Сражаются конногвардейцы

Конногвардейцы Н-ского соединения, сражающиеся среди лесов и озер Померании, железным кольцом замкнули несколько вражеских частей. Противник предпринял яростные контратаки. На помощь окруженным с севера пытались прорваться несколько частей эсэсовцев. Завязался упорный бой, который продолжался несколько дней.

Парируя неприятельские удары с севера, кавалеристы-гвардейцы отбивали яростные контратаки противника, который стремился вырваться из кольца.

На отдельных участках обстановка осложнилась. Эскадрон гвардии старшего лейтенанта Павлова был контратакован в густом лесу большой группой гитлеровцев. Конногвардейцы отразили натиск противника и, истребив до батальона немцев, восстановили положение. Пулеметчик Кучеров, прикрывавший фланг эскадрона, в этой схватке уничтожил 70 гитлеровцев. Целые сутки сражались кавалеристы гвардии старшего лейтенанта Маршалова, отбивая непрерывные контратаки эсэсовцев.

Вырваться из кольца немцы намеревались по большаку, но он контролировался нашим артиллерийским огнем. Когда противник, ослабев, прекратил контратаки, конногвардейцы перешли в наступление.

Когда сопротивление врага было сломлено, конногвардейцы нашли на поле боя 28 разбитых пушек и минометов противника, свыше 400 пулеметов, 8 разрушенных радиостанций, 50 сожженных легковых автомашин. На большаке, по лесным дорогам и полянам грудами (бломков громоздились грузовые автомашины, повозки и всюду валялись трупы немецких солдат и офицеров. Их насчитали здесь до 3.000.

Линия фронта отодвинулась далеко на запад. Но до сих пор на этом участке в лесах наши бойцы вылавливают одиночных немцев, которые с ужасом вспоминают лихой удар конногвардейцев.

ДЕЙСТВУЮЩАЯ АРМИЯ, 18. **(Спец. корр. ТАСС).**

Четыре победы истребителей

В условиях неустойчивой венгерской зимы, когда видимость резко меняется, особенно оправдывает себя «охота» — поиски истребителей. Они внезапно нападают на врага, наносят ему урон и сами остаются неуязвимыми. Вот один из наиболее характерных примеров:

Четвёрка «Яковлевых» под командованием гвардии старшего лейтенанта Валентина Шапиро, совершившего свыше пятисот боевых вылетов, получила приказание вылететь на «охоту» в район активных боевых действий.

Видимость была плохой, и лётчики незаметно для противника пришли в район цели. Здесь уже патрулировали 6 «Мессершмиттов». Советские лётчики первыми заметили врага и быстро атаковали его. С первой же атаки ведущий уничтожил один вражеский самолёт. Остальные оставили поле боя.

Срок патрулирования истёк, и наши лётчики развернулись домой. На полпути к своему аэродрому они заметили трехмоторный немецкий транспортный самолёт «Юнкерс-52» под прикрытием двух «ФВ-190».

Первым пошёл в атаку Герой Советского Союза гвардии старший лейтенант Нестеров в паре с гвардии старшим лейтенантом Парашуткиным. Погоня за «Фокке-Вульфом» увенчалась успехом. Нестеров меткой очередью сразил немецкий истребитель. Второго «Фокке-Вульфа» преследовали Шапиро и его ведомый гвардии младший лейтенант Савит. Вскоре была сбита и эта машина противника. Тяжеловесный «Юнкерс-52» остался без прикрытия.

Шапиро и Савит пристроились к транспортнику в хвост и через несколько минут сбили его.

Наши лётчики благополучно возвратились на свой аэродром.

ВЕНГРИЯ, 18. **(Спец. корр. ТАСС).**

Навстречу Дню Красной Армии

МОЛОДЕЖЬ НА СТАХАНОВСКОЙ ВАХТЕ

Комсомольцы и молодежь Октябрьского района столицы встречают приближающуюся XXVII годовщину Красной Армии новым трудовым под'емом.

Около 300 комсомольско-молодежных бригад предприятий стали на стахановские вахты. Первыми в этом деле были комсомольцы и молодежь завода, где комсоргом ЦК ВЛКСМ тов. Аткочунас. Они обратились с призывом ко всем комсомольско-молодежным бригадам района достойно отметить День Красной Армии.

Сейчас на этом заводе отлично работает бригада тов. Балашова. Два месяца она удерживает заводское и районное переходящие красные знамена. До сих пор выработка бригады составляла 220—230 процентов нормы; начиная с 10 февраля, она достигает 320—350 процентов.

В другой бригаде, которой руководит тов. Мельников, по методу Егора Агаркова высвобождены три человека, а выработка в дни вахты повысилась на 60 процентов.

При слиянии двух бригад был высвобожден бригадир тов. Кузин. Он стал во главе новой бригады, составленной из пришедших на завод воспитанников ремесленного училища. Все члены этого коллектива выполняют сейчас по две нормы.

В бригаде комсомолки Жуковой все станочницы перешли на обслуживание двух станков и выполняют по три нормы в день.

На заводе, где секретарем комитета ВЛКСМ тов. Датнерский, постахановски работают 16 комсомольско-молодежных бригад, а на заводе, где секретарем комитета ВЛКСМ тов. Катаргина, — 68 бригад.

Ваганка на колесах

Автомобиль ремонтируется на фронте

В начале войны наш гвардейский ремонтно-восстановительный автомобильный батальон испытывал недостаток в чугунных деталях, без которых нельзя было быстро восстанавливать автомашины. Часто за этими деталями приходилось посылать представителей на различные предприятия. Между тем маневренность армии зависит прежде всего от состояния автопарка.

На помощь авторемонтникам пришли ученые и инженеры Центрального научно-исследовательского института технологии и машиностроения. Заместитель главного инженера института А. Г. Никитин стал во главе группы, создавшей передвижной литейный цех — походную «ваганку на колесах».

Походная ваганка — это целый комплекс оборудования. В него входят чугуноплавильный агрегат и литейные машины, спроектированные инженером Вагиным. В короткие сроки можно отливать центробежным способом насущно необходимые для авторемонта детали.

Сейчас мы имеем под рукой свою литейную, дающую отличный чугун, из которого отливаются детали хорошего качества. Передвижной литейный цех вполне удовлетворяет нашу потребность в гильзах, маслотах и кольцах. Благодаря «ваганке на колесах» наши автомашины всегда в боевой готовности.

Командование армии выразило благодарность коллективу института. И не только за то, что он сконструировал и изготовил ваганку и литейные машины: бригады патриотов, посланные институтом на фронт, самоотверженно работали в полевых условиях, оказывая нам техническую помощь при освоении новой, совершенной технологии в отливке автомобильных деталей.

Опыт использования походных ваганок в ремонтно-восстановительных частях Красной Армии доказывает возможность их применения и после войны в МТС и МТМ для восстановления сельскохозяйственных машин и орудий.

Инженер-майор **А. Игнатов.**

Заводской ремонт выполнен в депо

ИНИЦИАТИВА КОТЕЛЬЩИКА ПЕКИНА

Котельщик Василий Семенович Пекин пользуется заслуженной славой среди работников паровозного депо Лихоборы, Окружной железной дороги.

На-днях тов. Пекину было поручено оборудовать качающимися колосниками паровозы № 5341 и № 31. Обычно такой ремонт производится в заводских условиях. Но Василий Семенович, чтобы достойно отметить XXVII годовщину Красной Армии, взялся выполнить эту работу в условиях депо. Он с честью сдержал свое слово: ремонт получил оценку «отлично».

Активное участие в этом деле приняли паровозные бригады — старшие машинисты тт. Львов и Сасин и машинисты тт. Романов и Моисеев, работавшие вместе с тов. Пекиным в неурочное время.

Выставка газогенераторных автомобилей

В Политехническом музее заканчиваются монтаж и установка экспонатов постоянной выставки газогенераторных автомобилей. Выставка открывается к 27-й годовщине Красной Армии. Ее задача — пропаганда газогенераторного топлива и газификации транспорта.

Выставка демонстрирует географическое размещение основных видов газогенераторного топлива и новейшие достижения научно-технической мысли в области рационализации газогенераторных установок.

Газогенераторная установка «ЗИС-13» состоит из восьми агрегатов и весит 545 килограммов. Модернизированная усовершенствованная модель «ЗИС-41» весит уже 290 килограммов, а число агрегатов в ней сокращено до четырех.

В пяти обширных залах сосредоточено много интересных экспонатов, наглядно показывающих рост и достижения газогенераторного транспорта в СССР.

Посетитель увидит здесь ряд машин для резки и колки чурок, модель радиаторного очистителя для «ЗИС-41», стэнды с электрооборудованием газогенераторных установок, детали двигателей. Широко показаны на выставке и газогенераторные установки Горьковского автозавода им. Молотова. Отдельные экспонаты демонстрируют в действии двигатели для легковых машин «М-1» и для автобусов «ЗИС-5».

Экспонируются любопытные новинки. Среди них — остроумный аппарат для сушки чурок в пути выхлопными газами.

Большой интерес представляет витрина Дальстроя, демонстрирующая успехи газогенераторного транспорта в краю самых низких температур земного шара.

Ряд стэндов посвящен профилактике газогенераторного двигателя, уходу за машиной и рациональному ее обслуживанию.

От Совнаркома СССР, Наркомата Обороны СССР и ЦК ВКП(б)

Совет Народных Комиссаров СССР, Народный Комиссариат Обороны СССР и Центральный Комитет ВКП(б) с глубоким прискорбием извещают, что 18 февраля скончался от тяжелого ранения, полученного на поле боя в Восточной Пруссии, командующий 3-м Белорусским фронтом генерал армии **Черняховский** Иван Данилович — верный сын большевистской партии и один из лучших руководителей Красной Армии.

В лице товарища Черняховского государство потеряло одного из талантливейших молодых полководцев, выдвинувшихся в ходе Отечественной войны.

Похороны генерала армии Черняховского И. Д. состоятся в городе Вильнюс — столице Литовской Советской Республики, освобожденной от немецких захватчиков войсками генерала армии Черняховского.

Похороны приняты за счет государства.

Память генерала армии Черняховского И. Д. увековечивается сооружением ему памятника в городе Вильнюс.

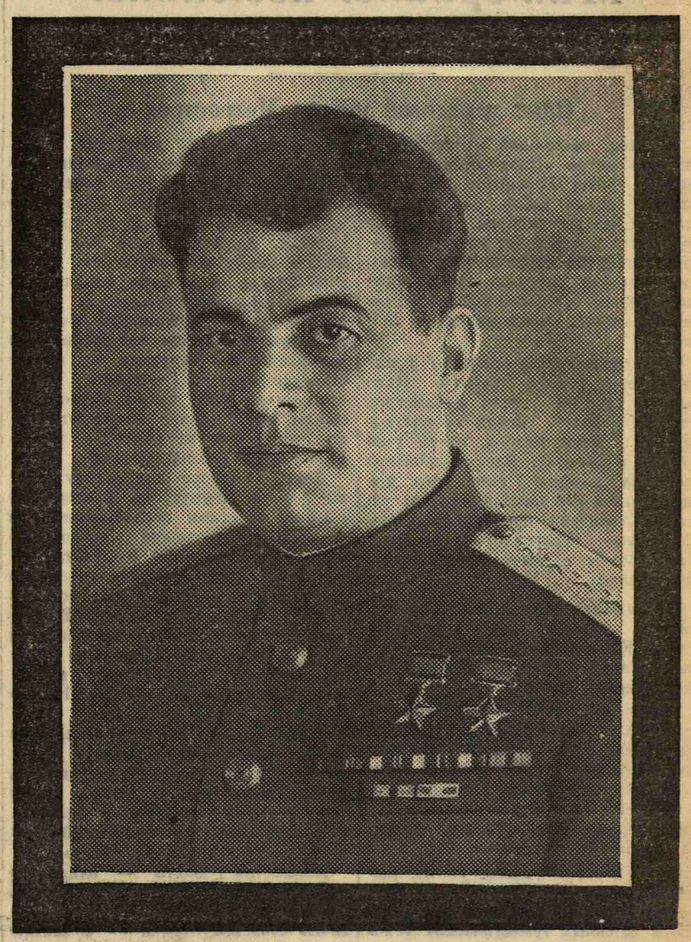

От Совнаркома Литовской ССР и Центрального Комитета КП(б) Литвы

Совет Народных Комиссаров Литовской ССР и Центральный Комитет КП(б) Литвы с глубоким прискорбием извещают, что 18 февраля скончался от тяжелого ранения на поле боя в Восточной Пруссии Командующий 3-м Белорусским фронтом генерал армии **Черняховский** Иван Данилович — верный сын большевистской партии и один из лучших руководителей Красной Армии.

Память о талантливейшем полководце тов. Черняховском вечно будет жить в литовском народе, делу освобождения которого он отдал свои силы и знания.

Черняховский И. Д.

После тяжелого ранения, полученного на поле боя в Восточной Пруссии, умер генерал армии **Черняховский** Иван Данилович.

Всему советскому народу товарищ Черняховский известен как Герой Отечественной войны и выдающийся полководец Красной Армии.

С 18-летнего возраста тов. Черняховский подвизается беспрерывно в рядах Красной Армии, пройдя путь от командира взвода до командира дивизии и корпуса в артиллерийских, танковых и стрелковых войсках Красной Армии. В 1942 году тов. Черняховский был назначен на должность командующего армией и в 1944 году — командующим войсками фронта.

Его боевой путь за годы Отечественной войны в качестве командующего армией и командующего фронтом на активнейших участках советско-германского фронта отмечен победоносным наступлением от Воронежа до Тарнополя и от Орши до Кенигсберга.

Имя тов. Черняховского отмечено во многих приказах Верховного Главнокомандующего Маршала Советского Союза товарища Сталина по ходу боевых действий Красной Армии.

Советское правительство неоднократно отмечало тов. Черняховского высшими наградами: присвоением ему дважды звания Героя Советского Союза, четырьмя орденами Красного Знамени, орденом Богдана Хмельницкого I степени, орденом Кутузова I степени и двумя орденами Суворова I степени.

Выдвинувшийся в Отечественной войне своими доблестными делами в борьбе за победу Советской Родины, тов. Черняховский снискал глубокое уважение советского народа и всей Красной Армии.

Беззаветно преданный делу партии Ленина—Сталина, тов. Черняховский полностью и до конца отдал всю свою жизнь Красной Армии и Советской Родине.

Дело, за которое победно дрался генерал армии тов. Черняховский, будет жить вечно.

Жуков, Василевский, Ворошилов, Тимошенко, Буденный, Шапошников, Булганин, Щербаков, Антонов, Говоров, Баграмян, Макаров, Хохлов, Рокоссовский, Конев, Петров, Малиновский, Толбухин, Воронов, Хрулев, Яковлев, Федоренко, Новиков, Воробьев, Пересыпкин, Штеменко, Кузнецов Ф. Ф., Голиков, Смородинов, Покровский.

В Германии

На пригорке у реки лежит расщепленный столб с черными полосами. Он выворочен из мерзлой земли и опрокинут гусеницами танка.

Эта вражеская земля изрыта окопами, траншеями, покрыта паутиной колючей проволоки, волчьими ямами. Тут и там противотанковые рвы, ворохи стальных рогаток и мин. Эти укрепления заполняют каждый клочок земли. Немцы готовили их долго и старательно. Глубокие траншеи утрамбованы, оплетены ивняком, колючая проволока натянута на стальные прутья, врытые в землю.

К обороне гитлеровцы приготовили не только естественные препятствия, дополнив их инженерными сооружениями. Даже жилые дома напоминают казематы. Особняки в городах, виллы, фольварки — все приспосабливалось на службу войне. В одном из фольварков, где расположились на привал бойцы Н-ской части, сапер Андрей Глебченко, в прошлом полтавский пчеловод, нашел в омшанике с ульями пчел минные ловушки. Мины он обнаружил в вишневом саду, в конюшне, где стояли сытые кони.

Но ничто не защитило немцев. Им не удалось остановить смерч огня и стали. Им не удалось остановить советских солдат и офицеров. Многие немецкие укрепления остались нетронутыми. Это—свидетельство мастерски осуществляемых советскими частями маневров, охватывающих фланговых ударов.

Гитлеровцы с особой яростью обороняли крупные населенные пункты. В Шнайдемюле и Ландсберге все напоминает об ожесточенности боев: обгоревшие скелеты автомашин, опрокинутые в кюветы обломки повозок, трупы вражеских солдат. Вот четыре немецких танка с перебитыми гусеницами, развороченными бортами, у одного даже расщеплен ствол пушки. Рядом в кустах десять трупов фашистских танкистов.

Вторгнувшись в Германию, войска Маршала Жукова не только гнали гитлеровские полки к Одеру, но и стремились как можно больше уничтожить живой силы и техники врага.

В немецких городах и именях в каждом доме можно встретить награбленное имущество. Под Франкфуртом-на-Одере пехотинцы Н-ской части зашли отдохнуть в одно имение. До 1939 года им владел поляк, потом его выгнали и хозяином имения стал немецкий подполковник Грандель. Теперь он бежал, бросив все имущество. Но чье это имущество? На скотном дворе бывший животновод из Ленинградской области пулеметчик Фролов нашел трех коров ярославской породы, вывезенных из-под Тихвина, в конюшне стоял орловский рысак. В комнатах барского дома наши бойцы обнаружили французский рояль, итальянский аккордеон, украинские полотенца, тульское охотничье ружье, кавказские ковры.

Майор Сапко, об'ездивший занятые нами районы Померании и Бранденбурга, рассказывал, что он побывал на многих захваченных немецких складах, где лежат мебель минских фабрик, обувь фабрики имени Микояна в Ростове-на-Дону, белье, сшитое в Одессе, вина Кубани и Крыма.

В эти дни дороги Германии, ведущие в Польшу, запружены потоками вызволенных из немецкого рабства невольников. Мужчины, женщины, старики, дети — русские, украинцы, белоруссы — шагают пешком, едут в повозках и фурах. Едут на Смоленщину, в Орловщину, на Кубань, в Крым, на Дон.

В. Шилкин,
спец. корр. ТАСС.
1-й БЕЛОРУССКИЙ ФРОНТ, 18.

В Совнаркоме Союза ССР

Об обеспечении семьи погибшего на фронте генерала армии Черняховского Ивана Даниловича

Совет Народных Комиссаров Союза ССР **постановил:**

1. Выдать единовременное пособие в размере 125 тысяч рублей семье т. **Черняховского И. Д.**, состоящей: из жены **Черняховской** Анастасии Григорьевны, дочери Неонилы и сына Олега.

2. Назначить персональную пенсию семье т. **Черняховского И. Д.** в следующем размере: жене **Черняховской А. Г.** — две тысячи рублей в месяц пожизненно, дочери Неониле и сыну Олегу — по одной тысяче рублей в месяц до окончания ими образования.

Жители польского города Ченстохова приветствуют своих освободителей — проходящие через город советские войска.

Фото М. АЛЬПЕРТА и Р. МАЗЕЛЕВА (ТАСС).

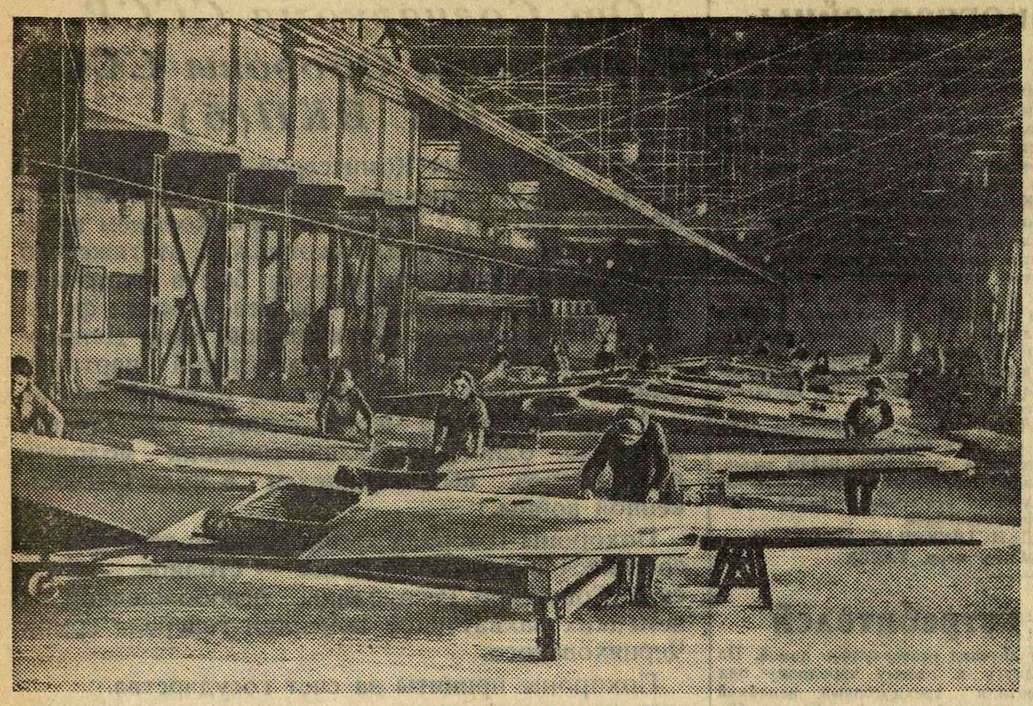

На Н-ском авиазаводе. В цехе окраски крыльев. Фото М. КУЛЕШОВА (ТАСС).

Заметки о депутатской работе

В коммунальной комиссии Моссовета

Группа депутатов Моссовета, членов коммунальной комиссии, проверила недавно, как трест «Московские гостиницы» обслуживает приезжающих в Москву.

Этот трест об'единяет восемь гостиниц. Проверка показала, что в некоторых из них нет должного порядка, заботы о живущих. Вот, к примеру, гостиница «Якорь». Здесь несвоевременно стирается белье, уборка комнат затягивается, нехватает кипятка для чая. Не во всех номерах есть чернила, ручки.

На заседании коммунальной комиссии был заслушан доклад управляющего трестом тов. Самохина. Ему указали на все эти недостатки и предложили выполнить решение комиссии, в котором определено, что нужно предпринять для улучшения обслуживания приезжающих.

Обследование гостиниц — один из примеров деятельности коммунальной комиссии Моссовета. В ее работе принимают участие 45 депутатов. Среди них — профессора, инженеры, стахановцы предприятий, хозяйственники, домашние хозяйки — люди различных профессий. Все они с большой активностью и старанием выполняют свои депутатские обязанности. Деятельно работают в комиссии депутаты тт. Медведева, Колупаев, Макарова, Лебедев, Павлова, Анишкин, Баринова, Афонина, Вержбицкая и др.

Коммунальные предприятия Москвы — большое хозяйство. Бани, прачечные, парикмахерские, санпропускники, гостиницы, тресты, ведающие очисткой и благоустройством, водопровод, канализация — все эти и другие участки коммунального хозяйства обслуживают население и поэтому должны работать особенно четко, полнее удовлетворяя бытовые нужды москвичей. Депутаты, участвующие в коммунальной комиссии, помогают исполкому Моссовета улучшать работу коммунальных предприятий. С этой целью комиссия часто проверяет различные предприятия, принимает меры для лучшего обслуживания ими населения. Результаты проверок обсуждаются на заседаниях комиссии, наиболее важные вопросы выдвигаются перед исполкомом Моссовета.

В прошлом году, например, комиссия заинтересовалась состоянием телефонов-автоматов. Как показала проведенная депутатами проверка, содержится это хозяйство плохо. Доклад начальника Управления телефонной сети тов. Бабича вместе с сообщением бригады о результатах обследования были заслушаны на заседании комиссии. Депутаты указали на обнаруженные недостатки, потребовали от Управления телефонной сети приведения в порядок автоматов, которыми ежедневно пользуются многие тысячи москвичей. Вопрос этот по просьбе комиссии обсуждался и исполкомом Моссовета. Он поддержал решение комиссии. Ряду районных исполкомов было предложено выделить помещения для оборудования переговорных телефонных пунктов.

Через некоторое время депутаты снова проверили состояние телефонов-автоматов. Выяснилось, что Управление телефонной сети попрежнему безразлично относится к этому хозяйству. В связи с этим пришлось обратиться в Наркомат связи.

Прошлым летом и осенью депутаты много занимались вопросами ремонта коммунальных предприятий, особенно бань, подготовкой их к зиме. Отдельным членам комиссии было поручено следить за ходом ремонта наиболее крупных бань, и, надо сказать, депутаты, в частности тт. Лебедев, Колупаев и другие, оказали ощутимую помощь предприятиям.

Депутатами проверялись различные участки коммунального хозяйства. Обслуживание посетителей в парикмахерских, порядки в почтовых отделениях, ход дорожных работ, очистка улиц и площадей, экономия электроэнергии — этими и другими вопросами занималась комиссия.

Председатель комиссии депутат И. Д. Кузнецов рассказывает, над чем работают депутаты сейчас.

— Мы организуем, — говорит он, — широкую проверку бань, санпропускников, добиваясь улучшения в них санитарного состояния, обслуживания посетителей. Одновременно группа депутатов знакомится с состоянием водоразборных колонок, с тем, как они содержатся в зимнее время.

Скоро весна. В районах начнутся большие работы по благоустройству. Уже сейчас члены коммунальной комиссии начинают проверку районных трестов благоустройства, дорожных трестов — их подготовленности к весенне-летним работам. Дел предстоит много. Нужно помочь районным советам, при участии населения, привести в порядок заводские территории, пришкольные участки, улицы и дворы, благоустроить их, сделать большие посадки деревьев и кустов и т. д.

Развертывается строительство газопровода Саратов—Москва. Природный газ получат для отопления многие коммунальные предприятия. Депутаты проследят за подготовленностью предприятий к приемке газа.

Коммунальная комиссия Моссовета должна установить повседневную связь с коммунальными комиссиями районных советов. Согласованная работа значительно повысит эффективность деятельности комиссий. Настойчиво нужно добиваться и устранения всех вскрываемых недостатков, чтобы каждое дело, за которое берутся депутаты, доводилось до конца. Это еще более повысит авторитет депутатов и комиссии, вся работа которых направлена к более полному удовлетворению нужд избирателей.

П. Ильин.

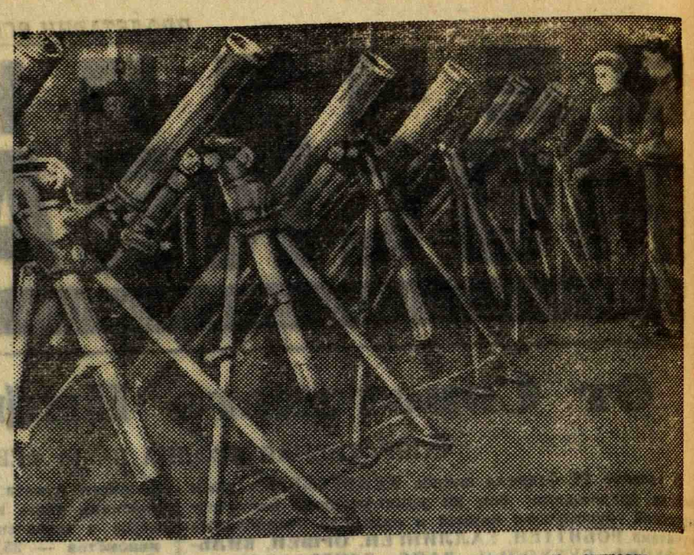

На Н-ском заводе. Проверка минометов, приготовленных к отправке на фронт. Фото Н. СИТНИКОВА (ТАСС).

Материалы изысканы на месте

Опыт передовой шахты Метростроя

Человек, вышедший из вестибюля станции метро «Парк культуры и отдыха имени Горького», не сразу заметит серый забор, за которым высятся шатры копров. Здесь сооружается крупнейшая на строительстве четвертой очереди метро станция, которая соединит трассу первой очереди с «Большим кольцом» метрополитена, опоясывающим Москву.

На строительстве станции предстоит еще немало работы. Надо вынуть десятки тысяч кубометров породы, уложить тысячи кубометров бетона и железобетона, сотни тонн чугуна и металла. Здесь закончена проходка штолен, выполнены все так называемые окологвольные работы. Строители приступили к сооружению перегонного тоннеля. Уже готовы первые десятки метров тоннеля.

По стволам, одетым в кольца тюбингов, вниз и вверх движется клеть. К тоннелям подают лес, металл, бетон, на-гора поднимаются вагонетки с породой.

Здесь трудятся проходчики и откатчики, завоевавшие добрую славу на всей стройке. Бригаде тов. Бабичева МГК ВЛКСМ присудил на-днях звание лучшей молодежной бригады проходчиков Метростроя. Стахановских бригад на шахте № 12 немало.

Еще недавно шахта № 12 (начальник тов. Возианов) была в числе отстающих. Для проходки стволов в сложных геологических условиях требовались различные материалы. Их нехватало. Руководители шахты ввели хозрасчет и решили изыскать эти материалы на месте. Дело увенчалось успехом.

В течение полугода инициативные люди, не выходя за пределы стройки, добыли свыше 800 кубометров песка и столько же бутового камня. Благодаря использованию старых лесоматериалов было сбережено 560 кубометров леса. По-хозяйски взявшись за реализацию материальных остатков от строительства третьей очереди, здесь сэкономили 350 тысяч рублей. В общем же введение хозрасчета дало строителям за полгода экономию свыше 600.000 рублей.

Декабрь принес коллективу шахты первую победу: во Всесоюзном социалистическом соревновании он завоевал переходящее Красное Знамя Государственного Комитета Обороны. Но люди не успокоились на достигнутом. Столь же усердно они трудились и в январе. В феврале план ежедневно выполняется в среднем на 120 процентов.

Строители продолжают экономить материалы и средства. Недавно здесь открыт небольшой лесопильный завод. Стройка теперь не будет ждать, когда завезут пиломатериалы. Шахта начала принимать заказы от соседних строек и за счет отходов отапливает котельную, сберегая тем самым 10 процентов отпущенного ей топлива.

Коллектив шахты — инициатор социалистического соревнования на Метрострое в честь XXVII годовщины Красной Армии — с честью выполняет свои обязательства в канун славной годовщины.

Просмотр изделий

В мастерских бытового обслуживания

В одном из клубов Москвы была организована интересная выставка трикотажных и других изделий, представленных мастерскими комбинатов бытового обслуживания Москвы.

23 комбината показали большое количество вещей, которые они сейчас изготовляют для населения. На выставке-просмотре присутствовали мастерицы-трикотажницы, художницы, заведующие мастерскими, инструктора.

Это уже второй просмотр. Первый был организован полгода назад. Многие мастерские комбината тогда еще только зарождались и, естественно, не так много могли показать. Сейчас ассортимент значительно разнообразнее, а главное—значительно выше качество изделий.

Хорошие вещи научились делать в мастерских Кировского комбината бытового обслуживания (директор т. Девликанов). Прекрасно сделаны модели детской одежды — платьица для девочек и костюмы для мальчиков. Только шесть месяцев назад Кировский комбинат бытового обслуживания организовал трикотажную мастерскую. Заведующая мастерской т. Гусева за короткий срок добилась хороших результатов. Она подготовила 25 высококвалифицированных вязальщиц.

Заслуживают внимания образцы изделий Молотовского, Ленинского, Ленинградского комбинатов бытового обслуживания, ателье белья № 4 Коминтерновского района (Петровка, 28) и другие.

Кроме трикотажа на выставке демонстрировались художественно разрисованные ткани, вышивки и т. д. Представители отдела местной промышленности Моссовета и других организаций, присутствовавшие на просмотре, высказали ряд пожеланий для улучшения деятельности мастерских.

19 февраля

ПИСЬМО крестьян и крестьянок Советской Буковины Маршалу Советского Союза товарищу Сталину опубликовано в «Правде». Письмо обсуждено на областном совещании крестьян и на собраниях крестьян всех сел Советской Буковины. Подписали письмо 159.847 человек. «Мы рады Вас известить, учитель наш, что советская власть на Буковине от Вашего имени снова возвратила нам землю и волю, — пишут авторы письма. — Трудящееся крестьянство Буковины получило свыше 200.000 гектаров пахотной земли и пастбищ, тысячи голов рабочих лошадей, крупного рогатого скота и свиней. Розданная земля и скот укрепили бедняцкое хозяйство Буковины. На буковинском селе всё больше развертывается полнокровная жизнь. Каждый из нас чувствует великий долг перед фронтом, перед Красной Армией и каждый из нас прилагает все усилия, чтобы с честью выполнить этот долг — помочь нашим красным воинам поднять знамя победы над Берлином».

★

В СОВХОЗАХ Узбекистана начался яровой сев. Первая сотня гектаров, сообщает «Правда», засеяна пшеницей и ячменем в совхозах «Хазарбаг», Сурхан-Дарьинской области, «Баяут» и «Дальверзин», Ташкентской области.

★

В СВЯЗИ с 27-й годовщиной Красной Армии на предприятиях Москвы для детей бойцов и офицеров Красной Армии будут проведены специальные утренники, на которых им вручат подарки. Комсомольцы обувной фабрики «Буревестник» организовали вчера воскресник, в котором участвовали и взрослые рабочие. Как сообщает «Правда», выпущено 1.100 пар обуви для детей фронтовиков. На фабрике «Трехгорная мануфактура» детям фронтовиков выдано около 7 тысяч метров мануфактуры и 500 пар обуви. К 27-й годовщине Красной Армии для ребят приготовлено около 1.500 подарков.

★

В ВОСТОЧНОЙ Пруссии февраль начался оттепелью. Почернели поля, очистившиеся от снега, кое-где зеленеют квадратики молодой озими, бегут ручьи талой воды. Почти весна. Всюду — следы отступления и разгрома. Около опрокинутых фургонов валяются предметы домашнего обихода. На каждом шагу исковерканные немецкие танки, орудия, машины. Идут по дорогам немцы — штатские и военнопленные. Их многие тысячи. Цивильные идут целыми семьями, бесконечными вереницами, толпами. Пленные шагают в больших колоннах. Людно и во многих немецких городах и деревнях. В Растенбурге мы видели, — сообщает военный корреспондент «Правды», — как тысячи немцев вышли, по приказу нашего коменданта, расчищать улицы от хлама, чинить мосты и дороги. Заставили заняться делом и жителей Бишофштайна, Ресселя и других городов. Всюду видна твердая рука советского командования. Большая часть Восточной Пруссии уже занята нашими войсками. Врагу отступать некуда, наступающие добрались уже до глубоких тылов. Жаркое сражение в Восточной Пруссии продолжается. Кольцо окружения сжимается все туже и туже.

ГРЭС имени Красина вступила в строй

МОСКВИЧИ ПОМОГАЮТ ВОССТАНАВЛИВАТЬ СЕВАСТОПОЛЬ

Севастопольская ГРЭС имени Красина сильно пострадала при многомесячной доблестной защите города Красной Армией и моряками Черноморского флота.

Когда ценой величайших жертв немцам удалось на время захватить Севастополь, они уже не могли воспользоваться электростанцией для своих нужд, при отступлении же немецкие варвары окончательно разрушили станцию, взорвав все оборудование.

...С первыми же частями Красной Армии вступили на священную землю русской черноморской твердыни отряды электриков-восстановителей. Им оказали большую помощь рабочие и специалисты Кировского завода в Ленинграде и Харьковского турбогенераторного завода.

Летчики московского отряда Гражданского воздушного флота бесперебойно перевозили на самолетах детали оборудования из Ленинграда, Москвы и Харькова в Севастополь.

В короткие сроки электрики-восстановители с помощью строителей «Севастопольстроя» подняли из руин электростанцию, установили оборудование, смонтировали все приборы управления.

Линейщики, посланные в Севастополь московской организацией «Центрэлектросетьстроя», в тяжелых условиях построили в городе разрушенные немецкими варварами линии электропередачи.

Вчера, 18 февраля, восстановленная Севастопольская ГРЭС имени Красина вступила в эксплоатацию. Она уже несет промышленную нагрузку.

Сейчас линейщики заканчивают многокилометровую линию электропередачи по южному берегу Крыма.

Ускорение погрузки угля

Научно-исследовательский угольный институт Подмосковного бассейна провел испытание новой системы механизации погрузки угля в железнодорожные вагоны.

Институт организовал погрузочные рабочие бригады (колонны); они выезжают на склады с комплектом оборудования и приспособлений (транспортеры, погрузочные машины и др.). Прибыв на место, бригады устанавливают свое оснащение и проводят механизированную погрузку. Такие бригады организуются и при проведении стационарных погрузочных работ. Время погрузки и простоя одного открытого железнодорожного вагона сокращается с 6,5 часа до 2,9 часа. Количество занятых на погрузке рабочих уменьшается в 6—7 раз.

Институт начал также интересные работы по ускорению процессов погрузки угля на транспортеры в шахтах.

Первый урок в воскресной школе

Вчера в Архитектурном институте состоялось первое проверочное занятие в воскресной бесплатной школе рисования. Среди записавшихся есть и 15-летние юноши, и взрослые люди самых разнообразных профессий. За мольбертом рядом со студентами сидят артисты, киноработники, инженеры, военные, инвалиды Отечественной войны.

На 60 вакантных мест подано 196 заявлений. Приемной комиссии предстоит оценить на основании первого рисунка художественные способности кандидатов, независимо от степени их подготовленности. Задача эта осложняется тем, что среди записавшихся есть немало лиц, уже обладающих известной графической грамотностью.

В учебной программе школы простые геометрические фигуры, простые орнаменты, усложненные орнаменты и капители, гипсовая скульптура: бюсты, торсы и сложные группы.

В сборочном цехе завода портативных пишущих машинок марки «Москва». Мастер И. Ильин принимает готовые машинки от сборщиц Е. Титовой и Н. Парферовой. Фото М. ОЛЕХНОВИЧ.

Из опыта лучших

КАК ЭКОНОМЯТ ЭЛЕКТРОЭНЕРГИЮ НА ПРЕДПРИЯТИЯХ МОСКВЫ

В БОРЬБЕ за экономию электроэнергии наиболее ответственным периодом на предприятиях Москвы был четвертый квартал 1944 года. Как известно, Московский городской комитет ВКП(б) поставил перед заводами задачу снизить потребление энергии в ноябре и декабре на 10—15 процентов против фактического ее расхода в октябре. Многие заводы добились в этом деле существенного успеха.

★

Завод, где главным энергетиком тов. Яковлев, сэкономил за три месяца 17,7 процента того количества энергии, которое было отпущено ему на фактически изготовленную продукцию.

Здесь для каждой смены установили строгий лимит. С введением лимита ежемесячный расход энергии уменьшился на 41.000 киловатт-часов. Организация параллельного потока в одном из цехов позволила также остановить семь станков, оказавшихся лишними, и освободить 42 киловатта моторной мощности. Месячная экономия энергии достигла здесь 16.000 киловатт-часов.

Изменена схема воздухоснабжения, работа компрессоров уплотнена, один из них оказался лишним. Смены планируются по-новому, что позволяет останавливать компрессоры ежедневно на полтора часа. Все это сберегает ежемесячно 18.000 киловатт-часов.

В декабре на заводе был проведен месячник по экономии электроэнергии. Пять наиболее ценных предложений обеспечили месячную экономию 19.000 киловатт-часов.

Много энергии сберегают мелкие улучшения технологии. Например, раньше одна затяжная гайка обрабатывалась на двух станках. Сначала делалась резьба, потом фрезеровалась «заходная нитка». Работники цеха изменили конструкцию инструмента, и теперь обе операции выполняются одновременно. Один станок оказался лишним, а это сберегает 2.500 киловатт-часов в месяц.

Болты и гайки раньше изготовлялись из круглого материала. Теперь их делают из шестигранного. Это позволило освободить один станок и сэкономить тысячи киловатт-часов.

★

На заводе, где главным энергетиком тов. Черенков, расход энергии уменьшился на 10,6 процента.

Больше 63.000 киловатт-часов экономии в месяц дает здесь увеличение загрузки электропечей. Введенные усовершенствования позволяют одновременно подвергать термической обработке детали различных размеров.

В цехе № 27 изготовлено новое приспособление для хромирования деталей. Оно ускоряет эту операцию в два раза и экономит ежемесячно 14.000 киловатт-часов.

В двух сушильных печах установлено наивыгоднейшее расположение спиралей и устранены неплотности, через которые раньше терялось тепло. Теперь время сушки сократилось с семи с половиной до трех часов, а расход энергии уменьшился на 16.000 киловатт-часов. Нагрев опок производился в трех электрических печах. Сейчас для этого используется светильный газ. Экономия — более 18.000 киловатт-часов в месяц.

Особенно заметный эффект дали проверка и регулировка станков по методу самоторможения. По оценке фабрично-заводской инспекции Мосэнерго эффективность этого мероприятия выражается в экономии 156.000 киловатт-часов в месяц.

★

Многие другие заводы и фабрики столицы также добились значительного успеха и выполнили решение МГК ВКП(б).

Опыт передовых энергетиков, механиков и технологов поможет другим предприятиям Москвы в первом квартале 1945 года еще лучше использовать свои энергетические ресурсы.

М. Денисов.

Автомашина работает на метане

ОПЫТНАЯ УСТАНОВКА

В Кунцеве и Тушине построены две станции аэрации для очистки сточных вод. Это сложное сооружение с большим электромеханическим оборудованием.

В железобетонных резервуарах-отстойниках происходит освобождение сточной жидкости от осадков. Отсюда осадки направляются в метантенки, где подвергаются брожению при температуре 25—30 градусов. В результате этого процесса из осадков выделяется горючий газ — метан. Осадок после подсушки на иловых площадках используется колхозами и совхозами как удобрение.

Трест «Мособлводоканал» провел интересную работу по использованию метана на автотранспорте взамен жидкого топлива. На Тушинской станции аэрации оборудована опытная газонаполнительная установка с компрессором высокого давления. На автомашинах «ЗИС-5» и «ГААЗ» установлена газобаллонная аппаратура. С помощью компрессора газ накачивается в баллон, находящийся под кузовом автомашины. Редуктор, расположенный у двигателя автомобиля, понижает давление газа до предела, необходимого для работы машины. При переводе машин на газ двигатель не подвергается переоборудованию. Таким образом автомобиль может работать и на газе и на жидком топливе. Один кубометр газа заменяет литр бензина.

За время эксплоатации опытной установки трест «Мособлводоканал» сэкономил около 12.000 литров бензина. В ближайшее время намечается оборудовать газонаполнительную установку на Кунцевской станции аэрации.

КУРСЫ ДИРЕКТОРОВ ПОДСОБНЫХ ХОЗЯЙСТВ

ПОДГОТОВКА К ВЕСНЕ

Начиная с первого февраля, в одной из аудиторий Сельскохозяйственной академии им. К. А. Тимирязева ежедневно собиралась группа слушателей. Это были директора подсобных хозяйств предприятий и учреждений столицы. Для повышения их агротехнических знаний организованы эти курсы. С лекциями выступали профессора Эдельштейн, Харченко, Колеснев, Редькин и др.

Позавчера был последний день учебы. По окончании занятий состоялось совещание слушателей вместе с профессорами, руководителями курсов, представителями МГК ВКП(б) и Моссовета.

Выступивший на совещании заместитель председателя исполкома Моссовета тов. Паленых призвал присутствующих широко использовать на практике полученные теоретические знания и тем самым повысить урожайность в подсобных хозяйствах.

Особое внимание слушателей он обратил на подготовку к весеннему севу. Нужно своевременно отремонтировать тракторы и сельскохозяйственный инвентарь, обеспечить хозяйства доброкачественным семенным материалом, вывезти на поля удобрения. Тов. Паленых призвал директоров подсобных хозяйств приложить все усилия, чтобы успешно провести весенний сев.

Слушатели курсов — директора подсобных хозяйств выразили благодарность руководителям и организаторам курсов. Директор хозяйства тов. Авров сказал:

— Не первый год я работаю руководителем подсобного хозяйства, имею агрономическое образование, но, несмотря на это, занятия на курсах принесли мне большую пользу. Слушая лекции, я почерпнул новое, многое вспомнил. Постараюсь эти знания использовать в подсобном хозяйстве.

На совещании выступили также профессор Харченко, представитель сельскохозяйственного отдела МГК ВКП(б) тов. Ингалычев и др.

Подготовка строителей

Строительный трест Первомайского района начал готовить столяров, штукатуров, плотников, печников, электромонтеров и рабочих других профессий. Сейчас на различных курсах обучается уже около 90 человек. Кроме того многие квалифицированные рабочие взяли шефство над рабочей молодежью, помогают ей осваивать специальность строителя. Так, опытный печник тов. Широков научил своему ремеслу трех учеников и сейчас обучает еще четверых.

Готовятся к производственной практике 14 штукатуров. Заканчивают занятия электромонтеры и слесари-сантехники. Многие рабочие, обучившись одной профессии, заявляют желание продолжать обучение, чтобы овладеть несколькими специальностями строителя.

На мебельной фабрике Первомайского промтреста проходят обучение молодые столяры и плотники, которые также будут работать в строительном тресте.

МОСКОВСКИЙ ДЕНЬ

НА 59 МИЛЛИОНОВ РУБЛЕЙ ШВЕЙНЫХ ИЗДЕЛИЙ

Городской бельевой швейный союз промкооперации (Мосгорбельшвейсоюз) увеличивает выпуск готового женского и детского платья, мужского, женского и детского белья. Подобраны кадры вышивальщиц, изготовляющих ажурные женские платья, блузки и белье.

В этом году Мосгорбельшвейсоюз изготовит продукции ширпотреба на 59 миллионов рублей.

РАСШИРЕНИЕ СОЛЕВАРОЧНОГО ЗАВОДА

Московский солеварочный завод приступил к бурению новой скважины глубиной 1.600 метров. Эта скважина увеличит производственную мощность предприятия в два раза.

Закончены работы по строительству второй очереди завода.

Для улучшения качества соли поставлено пять фильтров и оборудована шаровая мельница.

ПОДГОТОВКА К ВЕСЕННЕЙ ПУТИНЕ

Рыбный завод Мосгорпищепрома начал подледный лов рыбы на Учинском водохранилище и в Измайловском пруду. Рыба ловится неводами и ледяными ловушками (ямами).

Одновременно рыбный завод готовится к весенней путине (на Учинском водохранилище, Измайловском, Кукоковском и других прудах).

Принимаются меры к размножению рыбы. Только в один Измайловский пруд предполагается пустить свыше 15 тысяч мальков зеркального карпа.

ЛЕКЦИИ ДЛЯ РАБОТНИКОВ СОВЕТСКОГО АППАРАТА

Райисполком Октябрьского района организовал для работников аппарата и депутатов районного совета цикл лекций по советскому строительству и советскому праву.

Уже состоялась первая лекция на тему «Административное право», которую прочел преподаватель правового института тов. Ананов.

Следующая лекция состоится 28 февраля на тему «Основы советского государства».

ВЫИГРЫШ В 50 ТЫСЯЧ РУБЛЕЙ

Вчера в сберегательную кассу № 14 Сокольнического района была предъявлена облигация Второго государственного военного займа, на которую в третьем тираже пал выигрыш в 50 тысяч рублей.

СБОРКА РУЧНЫХ ЧАСОВ

Завод точной механики Сокольнического райпромтреста организовал новый цех и приступил к выпуску корпусов и сборке ручных часов. В этом месяце завод выпустит 3.000 корпусов и 3.000 часов. Сейчас на заводе идет подготовка к производству стенных электрочасов.

ПЛЕТЕНЫЕ МЕТАЛЛИЧЕСКИЕ ЦЕПОЧКИ ДЛЯ ЧАСОВ

Завод «Точная механика» Коминтерновского райпромтреста начал массовое производство плетеных металлических цепочек из латуни. Цепочки красиво оформлены и снабжены замком, закрепляющим цепочку на руке.

Для плетения сетки на заводе под руководством главного инженера тов. Завьялова сконструирован специальный автомат.

ЦЕХ ПО ПРОИЗВОДСТВУ БАЙКИ

Промтрест Таганского района, завершивший в январе Красное Знамя Моссовета, из месяца в месяц расширяет производство. В 1944 году были организованы фабрики головных уборов, валяльно-валяльная и ниточная комбинат. Сейчас трест об'единяет 11 предприятий, выпускающих трикотажные и окобиные изделия, игрушки, продукцию химической промышленности и др.

На-днях райпромтрест открывает новый текстильно-прядильный цех по производству байки и байковых одеял. Цех будет ежемесячно выпускать около 2.000 одеял.

ДВА МАТЧА

Сегодня на стадионе «Динамо» состоялся четверть-финальный матч на «Кубок СССР» по хоккею. Играли мужские команды московского «Спартака» и Новосибирска. Встреча закончилась со счетом 4:2 в пользу москвичей.

Таким образом, в одном из полуфиналов встретятся московские команды «Спартака» и авиаучилища.

В три часа дня начался второй четверть-финальный матч на «Кубок СССР» по хоккею. На ледяное поле вышли хоккеисты ЦДКА и ленинградского «Динамо». Первая половина матча закончилась со счетом 1:0 в пользу ЦДКА.

ОЧКИ ДЛЯ НАБЛЮДЕНИЯ ЗАТМЕНИЯ

Планетарий решил выпустить специальные очки для наблюдения солнечного затмения 9 июля 1945 г. Стекло для очков изготовляется из отходов кинопленки. На ободках, сделанных из картона, помещены краткие сведения о зоне полного и частного затмения, о времени его и т. д.

Производство очков уже началось. Вчера закончилась сдача первой партии — 50.000 штук. Всего будет выпущено полмиллиона очков. Они поступят в продажу за несколько дней до затмения.

Москвичи в боях за Родину

Москвич гвардии младший лейтенант **Яков Петрович Цукеров** пришёл в авиацию почти непосредственно со школьной скамьи. Он — еще молодой лётчик, но во время боевых операций, участником которых ему довелось быть, младший лейтенант Цукеров зарекомендовал себя как храбрый, находчивый штурмовик. На его счету — 70 смелых штурмовок живой силы и техники противника.

Кандидат в члены большевистской партии, гвардеец-лётчик Яков Цукеров награждён за боевые подвиги орденом Красного Знамени.

Рис. Н. ЧЕБАКОВА.

Воздушные бои Никиты Кононенко

Жизненный путь гвардии капитана Никиты Никифоровича Кононенко похож на тысячи и тысячи других. Он родился в 1922 году на Украине в селе Самотоевка, Краснопольского района, Сумской области. Учился в ФЗУ, без отрыва от производства посещал аэроклуб, затем поступил в авиашколу. Воевать начал в феврале 1943 года.

Хотя Кононенко уже в первом бою под Орлом сбил немецкий самолет и длительное время не знал поражений, победы его принимались как само собой разумеющееся. Это не значит, что его подвиги не ценили. Нет, в подразделении гордятся боем, который провела десятка «Лавочкиных-5», ведомая Кононенко, с большой группой немцев. Советские лётчики сбили тогда 20 немецких самолётов. Памятен и другой бой, когда гвардейцы под командованием Кононенко сбили 7 вражеских машин. За всё это гвардии капитан награжден двумя орденами Красного Знамени.

Но по-настоящему командирские способности и личная храбрость Кононенко раскрылись в одном ожесточённом бою.

Командир приказал ему с восьмеркой «Лавочкиных» прикрывать боевые порядки наших наступающих наземных частей. Заместителем ведущего был назначен гвардии старший лейтенант Щетинин, ведущими пар гвардии капитан Чалый и гвардии лейтенант Скрыпник, ведомыми — лётчики Моргунов, Харламов, Иванов и Снегирев.

Кононенко за полтора часа до вылета ознакомил группу с обстановкой и поставил задачу перед каждым лётчиком в отдельности. Опытные лётчики Щетинин, Харламов, Скрыпник и Снегирев были назначены в сковывающую группу.

Патрулирование началось в 6.40. Облачность достигала 1200 метров, обе четвёрки шли почти на одной высоте. Вскоре гвардейцы увидели 12 вражеских истребителей и штурмовиков, шедших на встречных курсах. Советские лётчики пошли на сближение с противником.

Внезапной атакой «Лавочкины» заставили «Фокке-Вульфов» сделать разворот, сбросить бомбы на свою территорию и уходить на бреющем полёте. Гвардии капитан Чалый преследовал отставшую вражескую машину и в стремительной атаке сбил её. По одному самолёту уничтожили Иванов и Кононенко.

Самолёты врага разбрелись в разные стороны, ушли в глубь своей территории. Наши лётчики продолжали патрулировать. Долго ожидать не пришлось. Появилась новая группа вражеских машин: тридцать «Юнкерс-87», два «Фокке-Вульф-190» и четыре «Мессершмитт-109».

Группа Кононенко первой заметила врага. Гвардейцы быстро проскочили мимо противника, набрали высоту и всей восьмёркой атаковали бомбардировщиков сверху и сзади, воспользовавшись тем, что «Мессершмитты» и «Фокке-Вульфы» при виде «Лавочкиных» поспешили скрыться. Атакуя сзади и сверху, советские лётчики наседали на «Юнкерсов», заставили их сбросить бомбы на свои войска и повернуть вспять. Когда бомбардировщики заметались в панике и стали удирать, гвардейцы пошли за ними по пятам.

Кононенко хорошо организовал преследование. Четверка Щетинина находилась несколько выше четвёрки ведущего и, не упуская из виду своих, также атаковала бомбардировщиков. Характерная особенность этого преследования заключалась в том, что гвардейцы всё время находились выше врага. Каждый лётчик выбирал цель и не отставал от неё до тех пор, пока не поражал её.

Лётчик Моргунов шел правее ведущего, и тот хорошо видел, как он сбил один «Юнкерс». Ко второму подошёл сам Кононенко и дал три очереди. «Юнкерс» загорелся и упал на землю.

В результате этого боя Кононенко, Чалый, Снегирев, Щетинин и Скрыпник сбили по 2 немецких самолёта, а Моргунов, Харламов и Иванов — по одному.

Сейчас на боевом счету командира эскадрильи гвардии капитана Кононенко 12 личных побед.

Капитан **И. Карабутенко,**
спец. корр. ТАСС.
2-й УКРАИНСКИЙ ФРОНТ.

Спектакли трех театров

Премьеры и возобновления

Комитет по делам искусств при СНК СССР утвердил репертуарные планы на 1945 год Большого театра, МХАТ СССР им. Горького и театра им. Вахтангова.

На основной сцене Большого театра Союза ССР будут показаны оперы: «Борис Годунов» Мусоргского (дирижер народный артист СССР А. Пазовский, постановка заслуженного деятеля искусств Л. Баратова, оформление народного художника РСФСР Ф. Федоровского) и «Кармен» Бизе (постановка народного артиста РСФСР Р. Симонова, художник — заслуженный деятель искусств П. Кончаловский, дирижер — заслуженный деятель искусств А. Мелик-Пашаев). Возобновляется опера «Руслан и Людмила» Глинки.

Ближайшей балетной премьерой в Большом театре явится «Раймонда» Глазунова в постановке заслуженного артиста РСФСР Л. Лавровского, декорации художника С. Кобуладзе, дирижер — народный артист РСФСР Ю. Файер. В дальнейшем будет показан новый балет С. Прокофьева «Золушка» в постановке Р. Захарова, художник — заслуженный деятель искусств П. Вильямс, дирижер — народный артист РСФСР Ю. Файер.

В филиале Большого театра пойдут «Риголетто» Верди и «Тарас Бульба» Лысенко, а также будут возобновлены «Псковитянка» Римского-Корсакова и «Ромео и Джульетта» Гуно.

Очередная премьера в МХАТ СССР им. Горького — пьеса А. Толстого «Трудные годы» в постановке народного артиста РСФСР А. Попова и М. Кнебель, оформление заслуженного деятеля искусств П. Вильямса.

Готовится также «Лес» Островского (режиссеры народный артист РСФСР В. Топорков и заслуженный артист РСФСР В. Орлов) и «Двенадцать месяцев» С. Маршака в постановке заслуженного артиста РСФСР М. Яншина.

Новыми спектаклями на сцене филиала МХАТ явятся пьеса «Офицер флота» А. Крона (режиссура заслуженного деятеля искусств Н. Горчакова и И. Раевского, художник — заслуженный деятель искусств Н. Акимов) и комедия «Идеальный муж» О. Уайльда. Ставит пьесу народный артист РСФСР В. Станицын, режиссер Г. Конский.

В нынешнем году МХАТ начнет работать над постановкой пьесы Чехова «Дядя Ваня».

В репертуарном плане театра им. Вахтангова на 1945 год пьесы: «Великий государь» В. Соловьева (постановка заслуженного деятеля искусств Б. Захавы, художник В. Фаворский, музыка Н. Сизова), «Последний город» В. Шкваркина в постановке А. Тутышкина и «Жестокий романс» А. Гладкова (постановка народного артиста РСФСР Б. Бабочкина).

Вечера грузинской музыки в Москве

Вчера, 18 февраля, в Большом зале Московской консерватории состоялся первый в этом году концерт грузинской музыки. Программа состояла из произведений, получивших высокую оценку на декаде советской музыки Закавказских республик, недавно проходившей в Тбилиси. Для участия в московских концертах в столицу приехала группа видных грузинских композиторов и артистов.

Центральное место во вчерашнем концерте заняла новая симфония А. Баланчивадзе, которую с большим мастерством исполнил государственный симфонический оркестр Союза ССР. Дирижировал заслуженный деятель искусств Ш. Азмайпарашвили.

Москвичи ознакомились также с новым произведением композитора А. Мачавариани — концертом для фортепиано с оркестром. Солисткой выступила Гаянэ Мачутадзе.

В программу концерта входили вокальные сочинения Аракишвили, Тактакишвили. Пели народные артисты Грузии Е. Сохадзе и П. Амиранашвили.

По окончании московских концертов грузинские мастера музыкального искусства выезжают в Ленинград.

Новые книги

Гнев и любовь.
Поэзия Закавказья.
Переводы с азербайджанского, армянского, грузинского.
«Молодая гвардия». 1944.

В небольшой книжке, выпущенной издательством «Молодая гвардия», собраны лучшие стихи поэтов Азербайджана, Армении и Грузии, написанные в годы Отечественной войны. О содержании их говорит название сборника. Пламенный гнев и ненависть к немецким захватчикам, горячая любовь к родине, самоотверженный героизм воинов — таковы темы, волнующие поэтов наших братских республик.

Поэма азербайджанского поэта Самеда Вургуна «Встреча с орлом» («Орел — не птица, город горделивый, людьми-орлами был освобожден») перекликается со стихами армянского поэта Сильва Капутикяна «Под стенами Тихвина», посвященными советским героям-танкистам («Так споем о бесстрашных бойцах, так прославим великих мы вновь...»). Другой армянский поэт Согомон Таронци и поэт Грузии Ираклий Абашидзе пишут о жертвах злобного врага, о матерях и детях, оставшихся без крова «у черного сожженного села» (Абашидзе). Темы ненависти к фашистским захватчикам, грозного возмездия за их кровавые преступления мы найдем и в стихах Сармена («Пал в бою»), и у Гурген Боряна («Девушке, чьи волосы поседели») и у Шалва Апхаидзе («Клятва»). К новым победам и подвигам призывают стихи Г. Леонидзе («За отчизну, за Сталина»), Нигяра Рафибейли («Песня победы») и многих других поэтов.

Существенный пробел книжки — это отсутствие хотя бы краткого пояснительного предисловия о творчестве азербайджанских, армянских и грузинских поэтов.

А. Семенов.

Положение в Берлине

ПАРИЖ, 18. (ТАСС). Ссылаясь на сообщения швейцарцев, прибывших из Берлина, парижское радио передаёт, что в Берлине попрежнему царит паника. Сюда продолжают прибывать поезда с тысячами беженцев. Нередко между беженцами на почве борьбы за место в поезде происходят столкновения, в результате которых бывает много раненых и даже убитые.

Бомбардировка Франкфурта-на-Майне

ЛОНДОН, 18. (ТАСС). Официально об'явлено о том, что примерно 350 американских «Летающих крепостей» в сопровождении 150 истребителей совершили днем 17 февраля налёт на сортировочные станции во Франкфурте-на-Майне.

Взрыв бомбы в помещении фаланги в Мадриде

НЬЮ-ЙОРК, 16. (ТАСС). Лиссабонский корреспондент агентства Ассошиэйтед Пресс сообщает, что в помещении фалангистского штаба в Мадриде взорвались две бомбы, в результате чего здание наполовину разрушено.

Митинг в Нью-Йорке, посвященный памяти тов. Уманского

НЬЮ-ЙОРК, 14. (ТАСС). 8 февраля в Карнеги Чемберс, Нью-Йорк, состоялся митинг, посвящённый памяти тов. Уманского. Митинг был созван Американским Комитетом Еврейских Писателей и Художников. В митинге приняли участие Бенцион Гольдберг, Мэри Ванклин, Альберт Рис Вильямс, доктор Наум Гольдман, исполнительный директор Совета Советско-Американской Дружбы Эдвин Смит, генконсул СССР в Нью-Йорке тов. Киселев и консулы Мексики и Чили.

Участники митинга послали на имя тов. Молотова телеграмму, в которой выражают глубокое сочувствие по поводу безвременной и трагической смерти Константина Уманского, который хорошо служил своей стране и делу дружбы Америки с Советским Союзом, мобилизуя все силы на быструю победу и торжество демократического антифашистского мира.

Телеграмма подписана председателем митинга Бенционом Гольдберг.

Суд над болгарскими военными преступниками

СОФИЯ, 19. (ТАСС). 16 февраля в болгарском народном суде начался допрос генералов и офицеров болгарской армии, являвшихся организаторами и вдохновителями террора и реакции в стране. Первым был допрошен бывший начальник генерального штаба генерал Трифонов. Подсудимый признал, что он давал распоряжения войсковым командирам о беспощадной расправе с партизанами. Летом прошлого года только в одном Новосельском уезде было убито 1860 партизан и их родственников.

Бывший командующий 1-й болгарской армией генерал Наков пытался на допросе прикинуться невиновным. Однако суд устанавливает вину этого гитлеровского агента. Между прочим, за «особые старания» Гитлер наградил в своё время Накова «Железным крестом».

Суд полностью разоблачает также предательскую деятельность бывшего главного инспектора болгарской армии генерала Лукаша. Он являлся активным проводником прогерманской политики, слепо верил в германскую победу, был организатором «трудовых исправительных отрядов» и давал директивы болгарской полиции.

Допрос подсудимых продолжается.

Продовольственное положение Бельгии

ПАРИЖ, 18. (ТАСС). Как передаёт агентство Франс Пресс из Брюсселя, норма продовольствия, вошедшая в силу с 15 февраля, свидетельствует о том, что продовольственные запасы страны почти истощены. Норма жиров — 5 граммов в день, мяса — 25 граммов. Что касается нормы выдачи картофеля, который является основной пищей трудящихся, то она снижена до 400 граммов. Запасы промышленного сырья таковы, что не позволяют возобновления нормальной деятельности. Без значительного импорта в ближайшее время положение в стране может лишь ухудшиться.

Массовые аресты в Норвегии

СТОКГОЛЬМ, 18. (ТАСС). Из Норвегии сообщают о новых массовых арестах, в частности в провинциях Хедмарк и Лиллехаммер. Квислинговские власти издали распоряжение, в силу которого в случае актов саботажа и убийств на общину, в которой они произойдут, будет налагаться контрибуция для распределения её между полицейскими и членами квислинговской партии.

3-й УКРАИНСКИЙ ФРОНТ. На Дунае. Посадка десанта морской пехоты на катер. Фото Б. ЛОСИНА (ТАСС).

Польский комитет национального освобождения во Франции о решениях Крымской конференции

БРАЗЗАВИЛЬ, 19. (ТАСС). По сообщению браззавильского радио, Польский комитет национального освобождения во Франции опубликовал декларацию, в которой с радостью приветствует результаты Крымской конференции. Польский комитет национального освобождения во Франции, говорится в декларации, с удовлетворением констатирует, что конференция утверждает волю польской нации. Поляки, проживающие во Франции, целиком одобряют линию восточной границы Польши и приветствуют приращение польской территории на севере и на западе.

В декларации говорится также, что Польский комитет национального освобождения во Франции осуждает политику польского эмигрантского правительства в Лондоне, противоречащую интересам польского народа и союзников, и выражает твёрдое убеждение в том, что все поляки об'единятся вокруг правительства национального единства.

К пребыванию в Хельсинки представителей советской науки и искусства

ХЕЛЬСИНКИ, 15. (ТАСС). **(Задержана доставкой).** 15 февраля общество «Финляндия — Советский Союз» устроило приём в честь находящихся здесь представителей советской науки и искусства в связи с предстоящим их от'ездом на Родину. На приёме присутствовали представители Союзной Контрольной Комиссии. С финской стороны присутствовали председатель общества «Финляндия — Советский Союз» министр Хело, министр Лейно, заместитель председателя городской управы Хельсинки Кето, вице-председатель общества «Финляндия — Советский Союз» Рюэмя, члены правления общества и др.

От имени общества и его секций выступили министр Хело, поэт и критик Лаури Вильянен и др. Все выступавшие отмечали огромное значение приезда советской делегации, ознакомившей общественность и научно-литературные круги Финляндии с достижениями советской науки и искусства. Были высказаны пожелания об усилении связи между представителями науки и искусства обеих стран. Финские деятели горячо благодарили представителей советской науки и искусства за их плодотворную деятельность по установлению и укреплению связей между Финляндией и Советским Союзом.

От имени советской делегации выступили председатель ВОКС В. Кеменов, писатель Л. Леонов, режиссер В. Пудовкин, профессор М. Малиновский, художник Крылов и композитор Д. Кабалевский.

ХЕЛЬСИНКИ, 18. (ТАСС). Председатель Союзной Контрольной Комиссии генерал-полковник А. А. Жданов устроил 16 февраля вечером прощальный приём в честь находящихся в Финляндии представителей советской науки и искусства. На приёме присутствовали почётный председатель общества «Финляндия—Советский Союз» премьер-министр Паасикиви, министры Энкель, Свенто, Пеккала, Хело, Такки, Кекконен, Вуори, Гартц, Лейно и Туоминя, члены правления общества «Финляндия — Советский Союз», представители научных и литературных кругов Финляндии и представители прессы.

Гостей приветствовал политический советник Союзной Контрольной Комиссии тов. Орлов, отметивший в своей речи плодотворную деятельность представителей советской науки и искусства в деле культурного сближения между Финляндией и Советским Союзом. «Пребывание представителей советской науки и искусства в Финляндии,—заявил тов. Орлов,—в значительной мере способствовало разрушению той «китайской стены», которая была искусственно возведена прежними прогитлеровскими политиками Финляндии». С ответной речью выступил вице-председатель общества «Финляндия — Советский Союз» Сергелиус. Глава советской делегации тов. Кеменов отметил демократические традиции финской культуры, заглушить которые не смогли никакие ухищрения фашистских элементов. Опираясь на эти традиции, сказал тов. Кеменов, современные деятели финской культуры имеют все возможности, чтобы внести свой вклад в дело решительного искоренения в своей стране остатков фашистской идеологии, которую финские реакционеры пытаются сохранить и приспособить к условиям момента. Тов. Кеменов поблагодарил представителей финской культуры и пожелал дальнейших успехов обществу «Финляндия —Советский Союз».

17 февраля представители советской науки и искусства вылетели на самолёте в Москву.

Письмо профессоров румынских университетов

БУХАРЕСТ, 18. (ТАСС). Газеты публикуют письмо профессоров и преподавателей университетов, требующих создания правительства Национально-демократического фронта. В письме говорится: Опыт последних 5 месяцев показал, что правительство не в силах добиться выполнения широких демократических реформ, которых ждёт страна, и не в состоянии завоевать доверие союзников. Обязательства, вытекающие из соглашения о перемирии, не уважались. Неразрешение аграрной реформы грозит стране настоящей катастрофой. Не принято никаких эффективных мер против дороговизны, которая растёт непропорционально доходам трудящихся. Чистка государственного аппарата не проведена. Саботируется всякая попытка наказания военных преступников, ответственных за несчастья страны.

Перед лицом этого положения мы, представители профессорского и преподавательского состава университетов, требуем прихода к власти правительства, выражающего стремления всех демократических элементов, правительства, которое немедленно выполнит правительственную программу национально-демократического фронта.

Письмо подписали 61 профессор и преподаватель Бухарестского и других университетов, в том числе академик Пархон, доктор Багдасар, ректоры университетов: Бухарестского — проф. Стоилов, Ясского — Миллер, председатель общества инженеров проф. Раля, декан агрономического факультета Бухарестского университета Савулеску и профессора Константинеску-Яш, Росетти, Оржеску, Флориан, Межинческу, Николау, Деметреску, Иоргу, Бальмус, Петрович и другие.

Успех антифашистской выставки в Софии

СОФИЯ, 18. (ТАСС). Софийское радио передаёт, что открывшаяся недавно в Софии антифашистская выставка вызвала живой интерес среди широких масс населения. С утра до вечера залы выставки переполнены посетителями. Среди экспонатов, представленных на выставке, привлекают особое внимание выходившие в Болгарии нелегальные газеты, листовки, приказы командиров партизанских отрядов, подпольная типография, тайная радиостанция, оружие партизан. Экспонированы также орудия пыток, применявшиеся в фашистских тюрьмах, и многочисленные документы, фотографии, иллюстрирующие зверства гитлеровцев.

Венецуэла об'явила войну Германии и Японии

НЬЮ-ЙОРК, 18. (ТАСС). Как сообщает корреспондент агентства Ассошиэйтед Пресс из Каракаса, правительство Венецуэлы об'явило о том, что оно считает себя в состоянии войны с Германией и Японией.

ОТОВСЮДУ

* **КАК СООБЩАЕТ** газета «Гетеборге Хандельстиднинг», около 50 датских патриотов совершили налет на одну железнодорожную станцию в Западной Ютландии. Патриоты взорвали 6 железнодорожных стрелок и вывели из строя телефонные и телеграфные линии. Железнодорожное движение через эту станцию приостановлено.

* **БРЕМЕННОЕ** правительство Польской республики дополнительно ассигновало на восстановление Варшавы 1 миллион злотых.

* **МЕЖДУ** Болгарией и Югославией заключено соглашение о почтовой, телеграфной и телефонной связи.

* **ГОСУДАРСТВЕННЫЙ** департамент сообщает о том, что посол США в Австралии Джонсон ушел с согласия Рузвельта в отставку в виду преклонного возраста.

* **БОЛГАРСКОЕ** министерство пропаганды создало специальную комиссию по из'ятию в Болгарии фашистской «литературы». В ближайшее время будут составлены полные списки фашистских книг, подлежащих из'ятию.

* **ПО СООБЩЕНИЮ** софийского радио, находящиеся в Болгарии советские артисты 14 февраля дали большой концерт для болгарской молодежи. На концерте присутствовали болгарские регенты, министр пропаганды Димо Казасов и другие политические и общественные деятели Болгарии. Концерт прошел с огромным успехом.

* **АНГЛИЙСКОЕ** морское министерство сообщило, что подводную лодку «Порпойз», не возвратившуюся на базу, следует считать погибшей.

Петр Великий на берегу Прута — картина художника А. Г. Венецианова (масло. 1804—07 гг.).

Поборник русского национального искусства

К 165-летию со дня рождения А. Г. Венецианова

В ИСТОРИИ русского искусства Венецианов — одна из больших и интереснейших глав. Полнота и сила жизненных впечатлений, которой отмечены его произведения, отражают красоту народного духа, определяют творческое лицо художника, поборника русского национального искусства.

Народность, коренной русский характер творчества Венецианова — «отца русской бытовой живописи» — были определены самой эпохой. Эпоха эта, по выражению Белинского, «пробудила дремавшие силы России и заставила ее увидеть в себе силы и средства, которые она дотоле в себе не подозревала. Чувство общей опасности сблизило между собою сословия, пробудило дух общности и положило начало гласности и публичности». Роль выразителей общественного мнения, которая выпала на долю Венецианова и некоторых художников Отечественной войны 1812 года, поставила их лицом к лицу с основными вопросами русской национальной культуры. Круг идей Венецианова, развитие его вкуса, отношение к художественной форме определились еще в годы, предшествовавшие войне. «Внеакадемическое» развитие творчества художника приближает его к изображению реальной жизни, вызывает в нем свободные творческие порывы, не отягощенные классическим стилем и античной мифологией в период официального господства академизма в русском живописном искусстве.

Не поэтому ли Венецианов еще в первые годы своего творчества смело обращается к сатирической графике и даже создает в 1808 г. «Журнал карикатур» — первенец русской сатирической иллюстрированной журналистики, испытавший на себе первые удары царской цензуры и из'ятый из обращения сейчас же после появления его в свет. Обличительный рисунок в графическом творчестве Венецианова получает особое выражение в карикатуре 1812 года, когда сатирические листки Венецианова, направленные против Наполеона и галломании, становятся выражением народной ненависти и гнева.

Работая вне определенных канонов и направлений, Венецианов допускает в этих рисунках большую свободу и графический размах. Он живет темами, волнующими каждого русского человека, изображает эпизоды национально-освободительной войны, мощное патриотическое движение народа, могучую силу русских ратников, жестокие удары, получаемые интервентами. По существу это было вступление Венецианова на путь к демократическому искусству, работы среди народа и для народа. По окончании войны он оставил сатирические темы и больше к ним не возвращался. Но освободительная война оставила в его творчестве глубокий след, укрепив его национальное самосознание, стремление изображать жизнь народа с подлинной правдой и простотой.

Он удаляется в деревню и здесь, в жизни русского крестьянина, в поэтических картинах русской природы, находит неиссякаемый источник для своего творчества. Отсюда он открывает широкую дорогу к национальной бытовой реалистической живописи.

Венецианов — жанрист. Но взгляните на его пейзажи в трех жанровых вещах: «На пашне», «На жатве», «Спящий пастушок», где широкие русские просторы полей, лугов так поэтически очаровательны, что вас охватывает глубокое чувство восхищения. В мягких лирических тонах Венецианова вы улавливаете живой трепет жизни, как и в стихах Пушкина или в романсовой музыке Глинки — двух великих современниках живописца. В этих поэтических образах русской природы Венециановым уже намечены те мотивы, какие позднее мы встретим в полотнах Саврасова и Нестерова.

С такой же мягкой задушевностью он пишет портреты и жанровые полотна из крестьянской жизни, от которых, по меткому выражению его современника художника А. Мокрицкого, «пахнет избой». Венецианов изображал крестьян «типически, не утрируя и не идеализируя, потому что вполне чувствовал и понимал богатство русской натуры», — пишет Мокрицкий. В той же степени справедлива и оценка А. Бенуа, находившего, что «совершенно изумительная работа Венецианова «Группа крестьян» (1823 г.) могла бы сделать честь лучшим художникам Запада». И разве не чувствуешь могучие корни венециановского творчества в изображении крестьян не только у художников-«венециановцев», той группы его учеников, которые образовали первую реалистическую жанровую школу живописи, но и у таких мастеров, как А. Рябушкин, Сергей Коровин, В. Максимов.

Главное здесь в художественном методе, в реалистическом решении тем, связанных с изображением русского крестьянина и его быта. И в этом направлении у Венецианова были стойкие взгляды, образовавшие целую систему, за которую он непрестанно боролся, обратив свою жизнь в подвиг. Его деревенская «академия», на которую он тратил все свои скудные сбережения, где он не только обучал, но и кормил и одевал своих учеников, была начинанием, может-быть, несколько наивным. Но это было вызовом официальной петербургской академии, борьбой с ее взглядами на реалистическую бытовую живопись.

Это были тяжелые, полные горечи, но пламенные страницы его жизни. Венецианов умер в том самом 1847 году, когда Федотовым были закончены первые его полотна, открывшие новое русло, по которому был направлен реализм в русском искусстве. Заветы Венецианова были восприняты и в тот знаменательный день, когда сильной общественной волной были поколеблены старые устои академии. Эти заветы зовут и сейчас, в дни борьбы за свободу и независимость нашей родины, к расцвету национального искусства.

Л. Варшавский.

25 тысяч лет назад...

Рисунки ледникового периода

24 февраля в Москве открывается первое всесоюзное археологическое совещание, которое подведет итоги научной деятельности советских археологов. Среди многих крупнейших достижений на совещании будут обсуждены исследования на реке Лене. Экспедиция Института истории материальной культуры Академии наук СССР и Института языка, литературы и истории Якутской АССР за годы войны обследовала долину реки Лены от ее верховьев до дельты. Археологи прошли больше 4.000 километров.

Обнаружены сотни замечательных памятников древности, в том числе много наскальных рисунков, сделанных первобытным человеком. Наскальная живопись в СССР была известна до сих пор только в двух местах — в урочище «Каменная могила», недалеко от Мелитополя, и в ущелье Зараут-Сая (Узбекистан). Понятно, какое огромное значение для истории мировой культуры имеют открытия ленской экспедиции

В Москву на совещание археологов приехал начальник ленской экспедиции А. П. Окладников. В беседе с нашим сотрудником он сообщил:

— При археологических исследованиях долины Лены нам удалось найти множество разнообразнейших памятников древности, начиная от памятников палеолита (20—25 тысяч лет назад) и кончая XVII веком.

К числу наиболее интересных находок следует отнести и наскальные рисунки. Самый древний из них, изображающий дикую лошадь, относится к палеолиту и был выполнен современником гигантских животных конца ледникового периода. В наскальных рисунках более поздних эпох (неолита и т. д.) запечатлены сцены охоты. На одном рисунке охотник изображен бегущим на лыжах. Это показывает, что лыжи в те далекие времена были уже известны. Первобытные живописцы изображали облавную охоту, охоту при помощи кожаных сетей, при участии собак и т. д. Почти все рисунки выполнены красками из красной и желтой охры на жирах. В пещере найден и рисунок, сделанный углем. Это исключительно редкий и тем более интересный случай.

Изучая памятники позднейших эпох, экспедиция обнаружила в нескольких пунктах краткие надписи, сделанные на древнетюркском руническом алфавите, исчезнувшем в конце первого тысячелетия нашей эры. Эти находки подтверждают достоверность сведений в якутском фольклоре о существовавшей у якутов письменности много сот лет назад.

Из других находок особенно выделяются жертвенное место (здесь оказалось много каменных изделий, костяных иголок), древние мастерские, где изготовлялись каменные орудия. Большой интерес вызывает найденное в Заполярьи замечательное погребение древнего воина. При нем были каменные ножи и наконечники стрел, а также медные изделия. Огромную ценность для науки представляет обнаруженная около деревни Частинской палеолитическая стоянка, существовавшая в конце ледникового периода. Здесь наряду с каменными орудиями найдены остатки волосатого носорога

— Результаты экспедиции,— говорит А. П. Окладников. — свидетельствуют о том, что 20—25 тысяч лет назад берега Лены были уже заселены первобытным человеком. Если раньше история Якутии фактически охватывала всего лишь несколько последних веков, то теперь ее хронологические границы должны быть отодвинуты в глубь прошлого на тысячелетия. Раскопки на Лене будут продолжаться.

Профсоюзно-комсомольский лыжный кросс. Бойцы всевобуча уходят со старта в Сокольниках.
Фото Г. ЯБЛОНОВСКОГО.

Первые старты

Профсоюзно-комсомольский лыжный кросс начался

Уже не первый год Сокольники являются местом открытия профсоюзно-комсомольского кросса. Самое массовое соревнование зимнего сезона собирает в живописную Сокольническую рощу тысячи москвичей. И вчера на стадионе ЦДКА в чудесный зимний день было много молодежи. Лыжники выстроились в центре поля.

Митинг открыл секретарь МК и МГК ВЛКСМ тов. Красавченко. С приветствием к участникам кросса обратились генерал-майор Черных, представители ВЦСПС и комсомольских организаций. Затем лыжники прошли торжественным маршем мимо трибун и направились на старт. В разных местах начался кросс.

Стартуют учащиеся ремесленного училища № 28. За ними уходят на лыжню инженеры Наркомата боеприпасов Т. Колосова, Н. Ермакова и другие. На старте бойцы МПВО, учащиеся ремесленного училища № 16, сотрудники Горпромторга, бойцы всевобуча и др.

Сплоченной командой выстраиваются на старте лыжники одного завода: комсорг цеха стахановец-слесарь В. Овсянников —участник городской спартакиады, электромонтер К. Порхаев, шлифовальщик В. Доморощин, слесарь М. Линников.

В числе участников кросса и сотрудники Наркомнефти. Инженер К. Горячев — житель города Баку; он недавно приехал в Москву и с увлечением занимается лыжами. В прошлом году сдал лыжные нормы ГТО. В нынешнем кроссе поставил себе целью улучшить личный результат. От Наркомнефти в кроссе принимает участие несколько работников. В течение недели еще ряд сотрудников наркомата выйдет на старт кросса. Массовые лыжные соревнования проходят у них одновременно с розыгрышем первенства наркомата по лыжам.

В первый день кросса в Сокольниках стартовало более 1.500 человек.

Лыжные соревнования в Москве проходили одновременно во многих местах. Они состоялись почти во всех парках Москвы. Много лыжников было в Центральном парке культуры и отдыха имени Горького. Здесь собрались лыжники завода имени Владимира Ильича, «Красного пролетария», 10-й и 11-й шахт Метростроя, ремесленного училища № 61 и др. Около 2.500 человек взяли старт в парке в первый день кросса.

Школьники на лыжах

Судейская коллегия подвела итоги розыгрыша первенства Москвы по лыжам для средних школ.

Лучшие результаты показали: на дистанцию в 10 километров для юношей—Виктор Баранов (425-я школа Сталинского района) — 41 м. 49 с.; на 5 километров для мальчиков — Боря Михайлов (281-я школа Ростокинского района) — 20 м. 10 с.; на 5 километров для девушек — Шура Давыдова (152-я школа Ленинградского района) — 24 м. 55 с.; на 3 километра для девочек — Аня Гриченкова (275-я школа Сокольнического района) — 17 м. 08 с.

Первенство среди женских школ выиграла 205-я школа Октябрьского района.

Среди мужских школ главными претендентами на первенство являются учащиеся 278-й школы Ростокинского района.

Мотокросс под Москвой

Вчера под Москвой состоялся мотоциклетный кросс, организованный Военным Советом бронетанковых и механизированных войск Красной Армии.

Старт и финиш соревнования были в Химках у речного вокзала. Трасса кросса оказалась очень тяжелой и труднопроходимой: много крутых под'емов и спусков, резкие повороты, глубокий снег, овраги, ухабы, лес составляли большую часть дистанции. На отдельных местах мотоциклисты тащили машины на руках.

Чтобы выполнить все условия кросса и показать хорошую скорость, участникам надо было проявить большое мастерство в вождении мотоцикла по сильно пересеченной местности. Каждый мотоциклист вел машину в боевой выкладке и вооружении. В пути участники кросса метали гранаты.

С наибольшим успехом выступили мотоциклисты МВО. Лучше других прошли дистанцию тт. Агарков, Вихрев, Мильне, Перепелкин.

Главным судьей мотокросса был маршал бронетанковых войск П. Ротмистров. На кроссе присутствовали командующий МВО генерал-полковник П. Артемьев, генерал-майор М. Сафир, председатель Всесоюзного комитета по делам физкультуры и спорта В. Снегов и др.

Охота на лисиц продлена

Охота на лисиц — скрадом, нагоном и окладом на облавах с флажками — продлена в Московской области до 15 марта.

Московский полуфинал

ВПЕРЕДИ — МАСТЕР КАН

Вечером в субботу на Московском полуфинале доигрывались отложенные в первых двух турах партии.

Умело используя позиционное преимущество в отложенной партии против Чистякова, Кан быстро добился победы. Люблинский без труда выиграл у гроссмейстера Бондаревского — у кандидата в мастера в отложенной позиции был решающий материальный перевес.

Поляк выиграл у Камышова, Загорянский — у Сайгина. Партии Уфимцев — Батуринский и Люблинский — Сайгин окончились вничью.

После двух туров впереди мастер Кан — 2 очка. Вслед за ним идут Алаторцев, Загорянский, Люблинский, Поляк, Уфимцев.

Сегодня в Центральном офицерском доме летчиков состоится третий тур.

Все участники турнира теперь в сборе. Приехали задержавшиеся в пути Аронин из Владивостока и Бронштейн из Сталинграда. Сегодня состоятся все партии. В третьем туре играют: Загорянский — Бронштейн, Кан — Будо, Батуринский — Романовский, Алаторцев —Аронин, Верлинский—Чистяков, Бондаревский—Сайгин, Камышов—Уфимцев, Люблинский — Поляк.

Завтра — четвертый тур.

Ленинградский полуфинал

ВТОРОЙ И ТРЕТИЙ ТУРЫ

ЛЕНИНГРАД, 18. (По телеграфу. Наш корр.). Во втором туре Ленинградского полуфинала гроссмейстер Левенфиш отложил партию против Кузьминых с лишней пешкой. Эффектно разгромил Толуша Шамаев. Гольдберг выиграл у Араманович, Васильев — у Склярова. После спокойной игры закончилась вничью партия Болеславского с Авербахом.

В третьем туре Скляров проиграл Батуеву. Сложная партия Араманович — Кузьминых закончилась вничью. Партия Лисицын — Модель отложена приблизительно в равном положении. Авербах должен выиграть у Гольдберга. В отложенных партиях Шамаев — Левенфиш и Толуш — Симагин первые имеют по лишней пешке.

В понедельник — день доигрывания отложенных партий.

Сеанс Ботвинника в госпитале

Вчера в госпитале, где начальником подполковник медицинской службы тов. Голонзко, состоялся сеанс одновременной игры абсолютного чемпиона СССР по шахматам гроссмейстера М. Ботвинника. В сеансе участвовали Герой Советского Союза полковник Антонов, майор Чигринов, майор Колбин, капитан Кийко, лейтенант Кузьменко, сержант Буцевич и др.

Сеанс продолжался около двух часов. Партия с Героем Советского Союза полковником Антоновым закончилась вничью, остальные 24 партии выиграл гроссмейстер.

В заключение был просмотрен засчитый на кинопленку сеанс одновременной игры гроссмейстера Ботвинника летом прошлого года в этом же госпитале.

★

В госпитале только за 1944 год проведено 38 квалификационных турниров, в которых принимали участие 323 человека. 120 шахматистов получили третью, четвертую и пятую всесоюзные категории.

„Динамо" — „Буревестник"

ФИНАЛЬНЫЙ МАТЧ НА «КУБОК СССР» ПО ХОККЕЮ

Вчера на стадионе «Динамо» состоялись два полуфинальных матча женских команд на «Кубок СССР» по хоккею.

Игры привлекли много зрителей. Первый матч между пятикратным победителем кубка московской командой «Буревестник» и ленинградской «Динамо» прошел в упорной борьбе. Только перед самым концом москвички забили один мяч в ворота ленинградской команды. Игра закончилась со счетом 1 0 в пользу московских хоккеисток. Таким образом, «Буревестник» в шестой раз участвует в финальном матче на «Кубок СССР».

Во втором полуфинале играли московские команды «Спартака» и «Динамо». Здесь победили хоккеистки «Динамо». Они выиграли матч со счетом 4 : 0.

Финальная встреча на «Кубок СССР» по хоккею «Динамо» — «Буревестник» предполагается 25 февраля.

Экскурсия в музей Л. Н. Толстого

Вчера в маленьком особняке на Кропоткинской улице, где размещен музей Л. Н. Толстого, было особенно оживленно. Сюда пришли московские туристы.

В музее собраны многочисленные художественно-изобразительные материалы, связанные с именем великого русского писателя: рукописи, письма, дневники, документы, книги, картины, скульптура, портреты, мебель. Здесь создано несколько литературных и историко-художественных выставок, посвященных обороне Севастополя в 1854—55 гг., первой Отечественной войне, Ясной Поляне.

Туристы встретились с профессором Н. Н. Гусевым, бывшим личным секретарем Льва Николаевича, который поделился своими воспоминаниями.

В заключение туристы под руководством Н. Кашкина совершили небольшую прогулку по ближайшим улицам и ознакомились с их историей и архитектурными памятниками.

ПО СЛЕДАМ НАШИХ ВЫСТУПЛЕНИЙ

„С передней площадки"

Заметка под таким заголовком была опубликована в «Вечерней Москве» 5 января. Управление московского трамвая сообщает в связи с этим: работники трамвая, проезжающие на передней площадке моторного вагона без разрешения и не имея на то права, лишаются проездных билетов до конца года.

★

Служба пути Управления московского трамвая проверила и подтверждает факты несвоевременной очистки трамвайных остановок по Ленинградскому шоссе, о чем писалось в заметке «У трамвайной остановки». Сейчас остановки очищены. Начальникам 1-й и 2-й дистанций службы пути дано указание более тщательно наблюдать за порядком на трамвайных остановках.

На городские темы

Дома без присмотра

Жилые дома и учебные корпуса Центральных технических курсов НКПС составляют целый городок по Амбулаторному переулку (Ленинградский район). Но жильцы, не только недавно въехавшие а и старожилы, не помнят, когда здесь ремонтировались здания. Зато памятен такой факт: прошлой осенью хозяйственники городка задумали заняться ремонтом. Начали с того, что с деревянных жилых зданий сбили наружную штукатурку. Комендант горделиво заявлял:

— Дома так отремонтируем, что можно будет любоваться ими..

Однако вместо любования пришлось испытать последствия бесхозяйственности. Дома остались на зиму «раздетыми» со сбитой штукатуркой, и при первых же морозах насквозь промерзли. Из строя вышли водопровод и канализация.

В начале октября в городок привезли по железной дороге дрова. Администрация предложила жильцам помочь в разгрузке вагонов, пообещав выдать работавшим топливо. Люди дружно взялись за выгрузку. Когда же дошло до расплаты, работавшим ответили:

— Дров нет.

Многие жильцы внесли деньги, чтобы получить дрова за наличный расчет. Домоуправление аккуратно собрало деньги, а когда настало время расплачиваться, снова пустило в ход все тот же ответ:

— Дров нет.

Так многие жильцы остались на зиму без топлива. Проживающая в доме № 19/4 семья инвалида Отечественной войны Позняк внесла за дрова 46 р 23 к., но ни дров, ни денег обратно не получила. Сам т. Позняк два раза работал на разгрузке вагонов и за это тоже не получил ни одного полена. Так же поступили и с многими другими.

Заслуживает внимания такой факт. В комнате гр. Маньковской загорелась в трубе сажа. С трудом затушив огонь, Маньковская вызвала коменданта Аверина и попросила его прислать трубочиста.

— Мы уже четыре года не чистим трубы и чистить не собираемся, — заявил он.

Не только деревянные, но и каменные дома находятся здесь в запущенном состоянии.

Неужели в этом году не изменится положение? Пока на территории городка нет никаких признаков подготовки к предстоящему ремонтно-строительному сезону. Передоверив дело коменданту, начальник курсов тов. Митяев не заботится о состоянии жилищ, не проявляют интереса к состоянию городка и Ленинградский райисполком, а также Наркомат путей сообщения.

А. Бобров.

Театры, концерты и кино

БОЛЬШОЙ ТЕАТР. 20/II СКАЗКА О ЦАРЕ САЛТАНЕ, 21/II ПИКОВАЯ ДАМА. Нач. в 7 ч. 30 м. в.

ФИЛИАЛ ГАБТ'а. 20/II ТРАВИАТА, 21/II ТЩЕТНАЯ ПРЕДОСТОРОЖНОСТЬ. Нач. в 7 ч. 30 м. в.

МОСК. ГОС. МУЗЫКАЛЬНЫЙ ТЕАТР им. К. С. СТАНИСЛАВСКОГО и Вл. И. НЕМИРОВИЧА-ДАНЧЕНКО (Пушкинская ул. 17, тел. К-1-42-50). 20/II НАДЕЖДА СВЕТЛОВА, 21/II 1. МОЦАРТ И САЛЬЕРИ, 2. ШЕХЕРЕЗАДА. Нач. в 7 ч. 30 м. в.

МОСК. ГОС. КАМЕРНЫЙ ТЕАТР (Тверской бульвар. 23). 20/II АДРИЕННА ЛЕКУВРЕР (действ. бил. со штампом 4/II). 21/II РАСКИНУЛОСЬ МОРЕ ШИРОКО. Нач. в 7 ч. 30 м. в.

МОСК. ТЕАТР ДРАМЫ (ул. Герцена, 19). 20/II СЫНОВЬЯ ТРЕХ РЕК, 21/II ВЕСНА В МОСКВЕ. Нач. в 7 ч. 30 м. в.

ГОС. ДРАМ. ТЕАТР им. МОССОВЕТА (Каретный ряд, 3, тел. К-4-39-34). 20/II ВСТРЕЧА В ТЕМНОТЕ. 21/II НЕ ВСЕ КОТУ МАСЛЕНИЦА. Нач. в 7 ч. 30 м. в.

МОСК. ТЕАТР им. ЛЕНИНСКОГО КОМСОМОЛА (ул. Чехова, 6). 20/II ВАССА ЖЕЛЕЗНОВА. 21/II ТАК И БУДЕТ. Нач. в 7 ч. 30 м. в.

МОСК. ГОС. ЕВРЕЙСКИЙ ТЕАТР (Малая Бронная). 20/II КАПРИЗНАЯ НЕВЕСТА. 21/II СУЛАМИФЬ. Нач. в 7 ч. 30 м. в.

ГОС. ОПЕРНО-ДРАМ. СТУДИЯ им К. С. СТАНИСЛАВСКОГО в помещении театра им. Ленина (Красная Пресня. В Трехгорный пер., 4. Тел. К-0-48-38, трамваи 16, 22, 28). 20/II ТРИ СЕСТРЫ. Нач. в 7 ч. 30 м. в.

ФИЛИАЛ ДРАМ. Т-РА им. МОССОВЕТА (Спартаковская, 26). 20/II ЗАБАВНЫЙ СЛУЧАЙ, Нач. в 7 ч. 30 м. в.

МОСК. ГОС. ТЕАТР МИНИАТЮР (ул. Горького, 5). 21, 22, 23, 24, 25, 26/II ГДЕ-ТО В МОСКВЕ. Нач. в 6 ч. в.

МОСК. ГОС. КУКОЛЬНЫЙ ТЕАТР (ул 25-го Октября, д 17). 20/II 1. ТЕРЕМ-ТЕРЕМОК, 2 ДУДОЧКА. 21/II 1. ЦВЕТНЫЕ ХВОСТИКИ. 2. НАШ ЦИРК. Нач. в 4 ч. дня.

ЦЕНТР. ТЕАТР ТРАНСПОРТА (ул Казакова, 8) 20/II СВАДЬБА КРЕЧИНСКОГО, 21/II СЕКРЕТ КРАСОТЫ. Нач. в 7 ч. 30 м. в.

МОСК. ГОС. ЦЫГАНСКИЙ т-р «РОМЭН» (Б. Гнездниковский пер., 10). 20/II ЧУДЕСНАЯ БАШМАЧНИЦА, 21/II 1. ЦЫГАНЫ. 2. КОНЦЕРТ. Нач. в 7 ч. 30 м. в.

ГОС. ЦЕНТР. ТЕАТР КУКОЛ под худож руков. заслуж. арт. РСФСР С. В. ОБРАЗЦОВА (ул. Горького, 32-а). Спектакли для взрослых. 20/II КОРОЛЬ-ОЛЕНЬ. 21/II БОЛШЕБНАЯ ЛАМПА АЛЛАДИНА. Нач. в 8 ч. 30 м. в.

МОСК. ГОС. ФИЛАРМОНИЯ КОНЦЕРТНЫЙ ЗАЛ им. П. И. ЧАЙКОВСКОГО 20/II. Хореографические постановки Касьяна Голейзовского. Исполнители: солисты балета ГАБТ'а Асаф Мессерер, Алекс. Радунский, Васильева, Капустина, Сангович, Тихомирнова, Чародайн, Борисов, Жданов, Хореографический коллектив ансамбля НКВД, хореографическое училище ГАБТ'а, симфонический оркестр. Дирижер проф. Н. В. Михайлов. 21/II, 3-й абонемент, 5-й концерт. Чайковский. Первая симфония. Концерт для скрипки с оркестром. Увертюра-фантазия «Ромео и Джульетта». Исполнители: Гос. симф. оркестр СССР. Дирижер — Н. П. Аносов. Солист — лауреат Всесоюзного конкурса скрипачей и виолончелистов В. А. Артемьев. Нач. в 8 час. веч.

МОСК. ГОС. ФИЛАРМОНИЯ БОЛЬШОЙ ЗАЛ КОНСЕРВАТОРИИ 20/II. Григорий ГИНЗБУРГ. В программе: Лист, Сен-Санс — Лист. Шуберт — Лист, Паганини — Лист. Нач. в 8 ч. в.

Новый документальный фильм «ВОЗРОЖДЕНИЕ СТАЛИНГРАДА» — Метрополь. Новости дня.
Художественный фильм «РОДНЫЕ ПОЛЯ» — Метрополь, Ударник, Художественный, Первый, Колизей, Форум, Москва, Таганский, Орион, Шторм, Динамо.
Художественный исторический фильм «ИВАН ГРОЗНЫЙ» — Метрополь, Экран жизни.
«СЕРДЦА ЧЕТЫРЕХ» — Заря, Диск.
«ПУТЬ НА ЗАПАД» — Наука и знание.
«БУДНИ» — Кинотеатр повторного фильма.
«АРИНКА» — Востоккино.
«ЗАКЛЮЧЕННЫЕ» — Молот.
«В СТАРОМ ЧИКАГО» — Аврора.
«ПОДВОДНАЯ ЛОДКА «Т-9» — Экспресс.
«МУЗЫКАЛЬНАЯ ИСТОРИЯ» — Спартак.
«ЖИЛА-БЫЛА ДЕВОЧКА» — Кадр.
«ДЕВУШКА С ХАРАКТЕРОМ» — Луч, Мир.
«МАШЕНЬКА» — Юный зритель.
«АНТОН ИВАНОВИЧ СЕРДИТСЯ» — Арс.
«ДЕЛО АРТАМОНОВЫХ» — Авангард.
«СЕРЕНАДА СОЛНЕЧНОЙ ДОЛИНЫ» — им. III Интернационала, Ленинградский ПКиО.

СЕГОДНЯ и ЕЖЕДНЕВНО на экранах кинотеатров: МЕТРОПОЛЬ (один зал), РОДИНА (один зал), НОВОСТИ ДНЯ, ХРОНИКА

ДЕМОНСТРИРУЕТСЯ новый документальный фильм

„ВОЗРОЖДЕНИЕ СТАЛИНГРАДА"

Авторы фильма — И. Посельский, Б. Агапов.
Кинооператоры — В. Доброницкий, В. Цитрон, А. Ховчин.
Текст читает Л. Хмара.
Муз. оформление А. Ройтмана.

ПРОИЗВОДСТВО Центральной ордена Красного Знамени студии документальных фильмов (1944 г.)

В БЛИЖАЙШИЕ ДНИ на экраны кинотеатров ВЫПУСКАЕТСЯ НОВЫЙ ХУДОЖЕСТВЕННЫЙ ФИЛЬМ

„НАШЕСТВИЕ"

(по пьесе Л. Леонова)

Сценарий — Б. Чирскова. Режиссер — А. Роом. Сорежиссер — О. Жаков. Оператор — С. Иванов. Художник — И. Мильчин. Композитор — Ю. Бирюков.

В главных ролях снимались артисты: О. ЖАКОВ, В. ВАНИН, О. ЖИЗНЕВА, Л. ШЕБАЛИНА, В. ГРЕМИН, Н. ВАЛЕРСКИЙ, Г. ШПИГЕЛЬ, Л. ГЛАЗОВА, Е. МОРСКАЯ.

Производство Алма-Атинской киностудии (1944 г.)

Школа ФЗУ
ОБ'ЯВЛЯЕТ НАБОР ПОДРОСТКОВ
обоего пола в возрасте от 14 до 18 лет для обучения специальности ОБУВЩИКА.
Срок обучения от 6 месяцев до года.
Учащиеся получают стипендию от 75 до 150 руб. и пользуются рабочей карточкой, 3-разовым бесплатным питанием и обмундированием.
Заявления принимаются в канцелярии школы: Кожевники Летниковская ул., д. 4, тел. В 3-23-66, от 9 до 17 часов ежедневно, кроме воскресений. Трамваи: «А», «Б», 33, 38, 48, метро — ст. «Павелецкая». 562

МОСКОВСКИЙ ОРДЕНА ЛЕНИНА ГОСЦИРК
СЕГОДНЯ и ЕЖЕДНЕВНО
Засл. арт. РСФСР А. Н. АЛЕКСАНДРОВ
ЛЕОПАРДЫ
и ЧЕРНАЯ ПАНТЕРА
и Большая цирковая программа.
В паузах Алеша СЕРГЕЕВ.
ЕЖЕДНЕВНО 1 ПРЕДСТАВЛЕНИЕ. Нач. в 7 ч. 30 м. в., по субботам 2 предст.: в 3 ч. и 7 ч. 30 м. в., по воскресеньям 3 предст.: в 12 ч., 3 ч. и 7 ч. 30 м. в.

«ЛЕСПРОЕКТ» Главлесоохраны
ОБ'ЯВЛЯЕТ НАБОР
НА 2-МЕСЯЧНЫЕ КУРСЫ ЛЕСОПАТОЛОГОВ для обследовательских работ в Крыму и Ростовской области.
На курсы принимаются лица, окончившие лесные техникумы и вузы, учебные заведения по защите растений, энтомологи фитопатологи и практики, знакомые с лесным хозяйством. Открытие курсов 1 марта 1945 г.
Обучение бесплатное. Курсанты обеспечиваются общежитием, стипендией, столовой и учебными пособиями. Адрес курсов: Пушкино, Московской области. Заявления направлять с приложением личного листка, автобиографии и копии удостоверения об окончании учебного заведения в адрес «Леспроекта» — Москва, 1-я Мешанская д. 32. 578

АКТЕРСКИЙ ОТДЕЛ КИНОСТУДИИ «МОСФИЛЬМ» об'является набор для участия в с'емках кинокартины «ЗВЕЗДА ЭКРАНА»
ЖЕНЩИН-БЛОНДИНОК в возрасте от 16 до 30 лет.
Просмотр желающих состоится в помещении Театра киноактера 22/II и 1/III с 12 до 4 ч. дня по адресу: ул. Чайковского (б. Новинский бульв.), д. 24, ход со двора.
Справки по тел. Г 6-40-60, доб. 2-62, актерский отдел «Мосфильм». 643

Московский станкоинструментальный институт имени И. В. Сталина
ИЗВЕЩАЕТ О ПУБЛИЧНОЙ ЗАЩИТЕ ДИССЕРТАЦИИ
на заседании Ученого совета института 28 февраля 1945 года, в 3 часа дня, в аудитории 208, на соискание ученой степени кандидата технических наук инж. ЗАЙЧЕНКО Игорем Захаровичем на тему: «Основные вопросы регулирования гидравлических систем металлорежущих станков».
Официальные оппоненты: член-корреспондент Академии наук СССР, доктор техн наук, профессор В. И. Дикушин, доцент кандид т техн. наук В. В. Ермаков.
О диссертацией можно ознакомиться в библиотеке института с 10 до 16 час. ежедневно.
Адрес: Новослободская ул., Вадковский пер., д. 3-а. 641

ПЛОДООВОЩНОМУ КОМБИНАТУ ОСОБТОРГА
ТРЕБУЮТСЯ:
ПЛОТНИКИ-СТРОИТЕЛИ, БОНДАРИ, ПЕЧНИКИ, РАБОТНИЦЫ-ПЕРЕБОРЩИЦЫ.
Рабочие обеспечиваются рабочей карточкой и столовой.
Обращаться: Москва, Черкизово, Григорьевский тупик, д. 13-а. Метро — ст. «Измайловская».

ОТКРЫТ ПРИЕМ
на шестимесячные курсы подготовки БУХГАЛТЕРОВ для книжных магазинов, предприятий и учреждений МОГИЗ'а.
Об условиях приема справляться: проезд Художественного театра, 4, отдел кадров МОГИЗ'а, телефон К 3-14-56 и во всех магазинах МОГИЗ'а. 544

Биологический факультет Московского ордена Ленина государственного университета имени Ломоносова ИЗВЕЩАЕТ, что 28 февраля 1945 г., в 6 час. веч., в Б. зоологической аудитории (ул. Герцена, 6) на открытом заседании Ученого совета
СОСТОИТСЯ ЗАЩИТА ДИССЕРТАЦИЙ
на соискание ученой степени кандидата биологических наук:
1. СОКОЛОВОЙ Н. Ю. на тему: «Материалы по экологии постельного клопа».
Офиц. оппоненты: профессор, доктор биологических наук Е. С. Смирнов, лауреат Сталинской премии, профессор, доктор биологических наук А. А. Захваткин.
2. МОРОЗОВОЙ П. Н. на тему «Лещ Аральского моря».
Офиц. оппоненты: профессор, доктор биологических наук Г. В. Никольский, профессор, доктор биологических наук Е. В. Васнецов.
С диссертациями можно ознакомиться в библиотеке Института зоологии — ул. Герцена, 6. 638

28 февраля 1945 года, в 11 ч. утра, в помещении ВИМС'а (Пыжевский пер., д. № 7, в кабинете директора) на заседании Ученого совета ВИМС'а
СОСТОИТСЯ ПУБЛИЧНАЯ ЗАЩИТА ДИССЕРТАЦИЙ
на соискание ученой степени:
1) Кандидата геолого-минералогических наук т. ИЛЬИНОЙ Н. С. на тему: «Известняки и другие породы, вмещающие боксит Петропавловской полосы».
Офиц. оппоненты: член-корреспондент Академии наук СССР, доктор геолого-минералогических наук Д. В. Наливкин, профессор, доктор геолого-минералогических наук Швецов М. С.
2) Кандидата геолого-минералогических наук т. ГОРЕЦКИМ Ю. К. на тему: «Высокоогнеупорное сырье каолинолита в угольных пластах основных бассейнов СССР».
Офиц. оппоненты: профессор, доктор геолого-минералогических наук Пригоровский М. М., профессор Мамуровский А. А.
3) Кандидата технических наук ХЕЙНМАНЫМ А. С. на тему: «Исследование электродных свойств природного касситерита Бутыгичагского месторождения».
Офиц. оппоненты:: профессор, доктор химических наук Титов П. С., профессор, доктор химических наук Иоффа З. А.
С диссертациями можно ознакомиться в библиотеке института. 595

УПРАВЛЕНИЮ ДЕЛАМИ НАРКОМАТА ЮСТИЦИИ РСФСР
ТРЕБУЮТСЯ:
ЗАМ. ГЛАВНОГО БУХГАЛТЕРА, БУХГАЛТЕР, ТОВАРОВЕД, ИНСПЕКТОР по сбыту, СТ. ЭКОНОМИСТ, ШОФЕРЫ.
Обращаться: ул. Воровского, 13, 1-й эт., ком. 107, тел. К 5-72-42. 548

«ЖЕЛДОРПРОЕКТ» ГУЛЖДС НКВД СССР
производит НОВЫЙ НАБОР
СЛУШАТЕЛЕЙ на КРАТКОСРОЧНЫЕ КУРСЫ по подготовке младших техников для работ по изысканиям железных дорог.
Срок обучения 5 месяцев.
На курсы принимаются лица обоего пола, с образованием не ниже 7 классов без испытаний, в возрасте от 17 до 30 лет.
Курсанты обеспечиваются стипендией.
Общежитие не предоставляется.
Прием заявлений производится до 1 марта с 16 до 18 часов ежедневно по адресу: Москва, Басманный тупик, дом № 6-а.
Справки по тел. К-3-76-49. 524

НЕФТЯНОМУ ТЕХНИКУМУ на новую грузовую машину требуется ОПЫТНЫЙ ШОФЕР.
Обращаться: Соколиная гора, Лефортовский проезд, дом № 3, барак № 27. Трамваи: 2, 28, 34 и 36. 551

ОРС'у требуются:
ГЛ. БУХГАЛТЕР ОРС'а, ПЛАНОВИК, СТ. БУХГАЛТЕР «столовой, КАЛЬКУЛЯТОР, БУХГАЛТЕР магазина, ПРОДАВЦЫ буфетов и ПОДСОБНЫЕ РАБОЧИЕ столовой.
Обращаться: Русаковская набережная, дом № 1, тел. К 1-05-65, доб. 18. 2936

Продолжается прием в школу книготоргового ученичества («КНИГОУЧ») МОГИЗ'а. Школа готовит РАБОТНИКОВ КНИЖНОЙ ТОРГОВЛИ для города Москвы.
СРОК ОБУЧЕНИЯ 1 ГОД.
В школу принимаются лица обоего пола с образованием не ниже 6 классов, в возрасте от 15 до 18 лет.
Учащиеся обеспечиваются зарплатой от 150 до 250 рублей в месяц (в зависимости от успеваемости).
Заявления подавать по адресу: проезд Художественного театра, 4, отдел кадров МОГИЗ'а и во все магазины МОГИЗ'а. 544

Московский институт химического машиностроения
ОБ'ЯВЛЯЕТ КОНКУРС
на замещение должностей заведующих кафедрами
1. Котельные установки — профессор, доктор технических наук. 2. Оборудование тепловых процессов химических производств — профессор, доктор технических наук. 3. Электрооборудование химических заводов — профессор, доктор технических наук. 4. Конструирование машин химической промышленности — профессор, доктор технических наук. 5. Насосы и компрессоры — профессор доктор технических наук. 6. Механическое оборудование заводов резиновых производств — профессор, доктор технических наук. 7. Высшая математика — профессор, доктор физико-математических наук. 8. Физика — профессор, доктор физико-математических наук.
Заявления с приложением необходимых документов направлять по адресу: Москва, 6-ое, улица Карла Маркса, д. 21/4, учебная часть МИХМ.
Срок подачи заявлений — 15 марта 1945 г. 579

Театр им. Станиславского и Немировича-Данченко ПОКУПАЕТ веера, перчатки, канделябры, цилиндры, кружева, золот. мебель, стиль «Рококо».
Обращаться: Пушкинская ул., 17, отд. снабжения, от 9 до 11 ч. утра и от 6 до 8 ч. веч. 656

«ГИПРОРЕЧТРАНС» ТРЕБУЕТСЯ КВАЛИФИЦИРОВАННЫЙ ШОФЕР на автомашину «ГАЗ-АА». Обеспечивается комнатой и обмундированием.
Обращаться: проезд Владимирова, 4, тел. К 3-83-17. 2899

Союзтехрадио Радиокомитета ТРЕБУЮТСЯ ШОФЕР на грузовую машину для загородных езд ок, РАБОЧИЕ и желающие обучаться на курсах ШОФЕРОВ.
Справки по тел. В 1-25-12. 2931

ИЗДАТЕЛЬСТВУ «МОСКОВСКИЙ БОЛЬШЕВИК» требуются
РАБОЧИЕ в подсобное хозяйство. Предоставляется общежитие.
Обращаться Потаповский пер., 3. Отдел кадров.

ТРЕБУЕТСЯ АВТОМЕХАНИК в небольшой гараж в Москве.
Об условиях справляться: 3-я Мещанская, 49, тел. И 1-09-43. отдел кадров. 2906

ПРИНИМАЕМ в распиловку КРУГЛЫЙ ЛЕС.
Справки по тел. Д 1-48-38. 2933

ТРЕБУЮТСЯ:
ЗАВ. ГАРАЖОМ, ИНЖЕНЕР-МЕХАНИК по оборудованию, ТЕПЛОТЕХНИК на должность НАЧАЛЬНИКА котельной.
Жилплощадь предоставляется.
Справки по телефону К 4-88-09. 2901

ИНСТИТУТ ПРАКТИЧЕСКИХ ЗНАНИЙ МКВ ПЕНСИОНЕРОВ НАУЧНЫХ РАБОТНИКОВ
КУПИТ пишущие машины, столы и стулья.
Красная пл., здание ГУМ'а, 2-й этаж, 2-я линия, помещ. 185, тел. К 4-51-98 от 9 ч. у. до 8 ч. веч. 573

Гр. Зиновьев Леонид Сергеевич, прожив. 2-й Полевой пер. д. 7/6. кв. 1, возбуждает дело о разводе с гр. Зиновьевой Верой Павловной, прожив. там же. Дело подлежит рассмотрению в нарсуде 3-го участка Сокольнического района гор. Москвы.

Гр. Фадюхина Анастасия Федоровна, прожив. Мал. Колхозная пл., д. 2, кв. 36 возбуждает дело о разводе с гр. Фадюхиным Гаврилом Ивановичем, прожив. там же. Дело подлежит рассмотрению в нарсуде 5-го уч. Дзержинского района гор. Москвы.

Гр. Копотков Николай Иванович, прожив. М. Семеновская ул., д. 15/17, кв. 84, возбуждает дело о разводе с гр. Копотковой Анной Филипповной, прожив. там же. Дело подлежит рассмотрению в нарсуде 2-го уч. Сталинского района гор. Москвы.

Гр. Кобызев Павел Иванович, прожив. Спартаковская ул., д. 7/31, кв. 39, возбуждает дело о разводе с гр. Кобызевой Клавдией Семеновной, прожив. там же. Дело подлежит рассмотрению в нарсуде 5-го уч. Баумановского района гор. Москвы.

Л19619. АДРЕС РЕДАКЦИИ и ИЗДАТЕЛЬСТВА: Потаповский переулок, 3. (Чистые пруды). Телефоны: Секретариата К 5-20-53. Справки — К 0-15-80, доб. 1-28. Издательство — К 0-15 80, доб. 42. Отдел об'явлений — К 4-18-45.
Типография издательства «Московский большевик», Чистые пруды, 3.