Цена номера 5 коп.

Всесоюзная Коммунистическая Партия (больш.).

ПРАВДА

Орган Центр. Ком. и Моск. Ком. ВКП (б)

РЕДАКЦИЯ
Тел. адр.: „ПРАВДА".
ТЕЛЕФОНЫ:
Секретариат . . 5-54-14
Иностр. отдел . 2-71-84
Отд. внутр. инф. 5-50-31
Листок РКИ . . 4-16-28
Парт. жизнь . . 5-57-34
Рабочая жизнь . 3-91-01
Деревня 4-08-29
Ночн. редакция 3-63-09
Рукописи не возвращаются.

Москва, 9, Тверская, 48.

УСЛОВИЯ ПОДПИСКИ НА 1930 ГОД:
На 1 мес.—1 руб. 20 коп., на 3 мес.—3 руб. 60 коп., на 6 мес.—7 руб. 20 коп., на 12 мес.—14 руб. 40 коп., (почтовые марки в уплату за подписку не принимаются).
ЗА ГРАНИЦУ СО ВСЕ СТРАНЫ: на 1 м.—1 америк. доллар, на 6 м.—5 долл. 50 центов, на 12 мес. — 10 долларов.

ЦЕНА НА ОБ'ЯВЛЕНИЯ:
Строка петитом текста—2 руб., посредине—5 руб. Сверх тарифа взимается 10% налога. При многократном печатании—скидка по соглашению.

КОНТОРА
Тел. адр.: „ИЗВЕСТПРАВДА".
ТЕЛЕФОНЫ:
Стол жалоб гор. подписки . . . . . 2-90-22 / 2-56-48
Отдел об'явлен. 2-53-77 / 3-42-93
Бухгалтерия . . 1-25-09
Стол жалоб иногородней подписки 3-73-12
Отдел распространения 3-81-39

ГАЗЕТА ВЫХОДИТ НЕПРЕРЫВНО.
Воскресенье, 28 сентября 1930 г. № 268 (4713)

28.09 № 268 (4713)

Пролетарии всех стран, соединяйтесь!

КРАСНЫЙ СПИСОК

предприятий, досрочно выполнивших план второго года пятилетки.

170. ЗАВОД ИМ. СКВОРЦОВА-СТЕПАНОВА к 1 сентября закончил план второго года пятилетки—102,9 проц.

171. ЗАВОД «КАУЧУК» 25 сентября закончил годовую программу.

172. ЗАВОД № 36 НКВМ 25 сентября закончил годовую программу.

173. МАРИУПОЛ. ГРАФИТНЫЙ ЗАВОД к 25 сентября выполнил план второго года пятилетки.

174. СЕРПУХОВСКИЙ ЛИТЕЙНЫЙ ЗАВОД выполнил годовую программу на 27 дней раньше срока.

175. ДОНБАСС. ШАХТА ИМ. ВОЛОДАРСКОГО к 15 сентября выполнила годовой план добычи угля.

176. КОНСТАНТИНОВСКИЙ НЕФТЕПЕРЕРАБАТЫВАЮЩИЙ И КАНАТНЫЙ ЗАВОДЫ 10 сентября закончили годовую программу.

177. СТАВРОПОЛЬСКИЙ КОЖЗАВОД «ПРОФИНТЕРН» 17 сентября закончил годовую программу.

178. СТАЛИНСКИЙ ЗАВОД ИМ. КОВАЛЯ к 1 сентября выполнил годовое задание с превышением на 27,36 проц.

179. БАТУМСКИЕ МАСТЕРСКИЕ СТАЛЬМОСТА к 1 сентября выполнили годовой план на 108 проц.

180. КЛИНЦЫ. ОБУВНАЯ ФАБРИКА ИМ. ЛЕККЕРТА 23 сентября закончила годовой план.

181. ЗАВОД ЖИДКОЙ УГЛЕКИСЛОТЫ (Моским)—8 сентября.

182. КОНСТАНТИНОВСКАЯ ФАБРИКА «ТЕХНОТКАНЬ»—15 сентября, 101,3 проц.

183. КЛИНСКАЯ БАСОННАЯ ФАБРИКА—1 сентября.

Под знаменем развернутого социалистического наступления.

Во вчерашнем номере «Правды» опубликовано постановление президиума ЦИК СССР о сроке созыва VI с'езда советов Союза ССР и очередных выборах в советы и на с'езды советов в союзных республиках. Выборы в сельские советы должны быть проведены в декабре 1930 года; выборы в городские советы и районные с'езды советов—в январе 1931 года; краевые (областные) с'езды советов и с'езды советов автономных республик—в первой половине февраля.

Очередные выборы в советы будут проходить в обстановке, коренным образом отличающейся от обстановки предыдущей выборной кампании. Мировой экономический кризис, являющийся блестящим опровержением антиленинской теории «организованного капитализма», потрясает основы частичной стабилизации капитализма и выбрасывает на улицу миллионы рабочих, увеличивая и без того большие армии безработных. Нищета, голод и бешеная эксплоатация революционизируют рабочие массы, которые на практике своей повседневной борьбы все более и более убеждаются в том, что только коммунистическая партия защищает интересы пролетариата и трудящихся масс, что выход из голода, из беспощадной капиталистической эксплоатации только в пролетарской революции.

Раздираемая внутренними противоречиями, напуганная ростом революционного движения буржуазия капиталистических стран ищет выхода. Нажимая на рабочий класс, используя в своей борьбе с пролетариатом социал-фашистов, она всеми способами старается подорвать социалистическое строительство в СССР—отечестве трудящихся всего мира, являющемся оплотом мировой пролетарской революции. Поднятая за последние дни бешеная кампания против советского экспорта является лишь одним из многочисленных звеньев той антисоветской цепи, которой капиталисты, при помощи социал-фашистов, хотят удушить героический пролетариат Советского Союза. Провокация войны на К.-В. ж. д., шпионаж и вредительство, борьба против советского экспорта, пресловутый крестовый поход—все эти и еще многие другие орудия капиталистического арсенала мобилизованы для того, чтобы помешать успешному социалистическому строительству в СССР.

Новое оживление антисоветской работы в соседних с нами капиталистических государствах заставляет пролетариат СССР быть на-чеку, быть готовым в любой момент отразить нападение на страну строящегося социализма. **Очередные выборы в советы должны пройти под знаком дальнейшего укрепления обороноспособности Союза.**

Итоги второго года пятилетки показывают колоссальные достижения в области индустриализации. Несмотря на ряд отставаний в отдельных отраслях промышленности, мы в основном справились с теми темпами, которые были намечены партией. Сотни и тысячи предприятий Союза, занесенных «Правдой» в «красный список», досрочно выполнивших свои производственные программы, являются блестящим подтверждением того, что взятые темпы вполне посильны, что заданные промышленности производственные программы могут быть не только выполнены, но и перевыполнены, что **лозунг «выполним пятилетку в четыре года»—вполне реальный лозунг.** За последний год нами не только начат постройкой ряд гигантов социалистической индустрии, но ряд таких гигантов уже встал в строй.

Огромный размах социалистической индустриализации проходит на фоне небывало выросшей политической активности широчайших рабочих масс. Достаточно указать на широкое развертывание социалистического соревнования и ударничества, выдвижение самими рабочими таких новых форм применения рабочего творчества, как встречный промфинплан, сквозные ударные бригады, буксиры и т. д., успешную реализацию займа «Пятилетка в четыре года» в основных промышленных районах, все увеличивающийся рост доверия рабочего класса своему авангарду—коммунистической партии,—достаточно указать на это, чтобы видеть колоссальнейший рост активности рабочего класса.

Рост социалистической промышленности, укрепление командных высот пролетарского государства дали партии возможность перейти «от прежней политики ограничения и вытеснения капиталистических элементов в деревне к новой политике—политике **ликвидации кулачества как класса,** осуществляя эту политику как неразрывную составную часть сплошной коллективизации, проводимой самими бедняцкими и середняцкими массами». (Пост. XVI с'езда партии). Успешно проведенный весенний сев, громаднейшие преимущества коллективного хозяйства перед единоличным, демонстрируемые ныне самими колхозниками, разрешение в основном зерновой проблемы—все это создало обстановку в деревне, коренным образом отличающуюся от периода предыдущих выборов в советы. «...По-новому ставится теперь вопрос об опоре советской власти в деревне. **Отныне** в важнейших зерновых районах **деревня делится на две основные части: на колхозников, являющихся действительной и прочной опорой советской власти,** и на неколхозников из бедноты и середняков, пока еще не желающих войти в колхозы, но которых массовый опыт колхозов несомненно убедит в относительно кратчайшие сроки в необходимости вступить на путь коллективизации». (Пост. XVI с'езда партии).

Подготовка и самые выборы в советы будут проходить накануне нового хозяйственного года — третьего года пятилетки. Огромные задачи, возложенные на промышленность, новое увеличение темпов индустриализации, задачи в области коллективизации сельского хозяйства, в области животноводства требуют, **чтобы советы — органы пролетарской диктатуры — усилили свою работу по мобилизации широчайших пролетарских бедняцких и середняцких масс вокруг задач социалистического строительства.** Между тем анализ практической работы городских советов, районных исполкомов и сельсоветов показывает, что здесь мы еще далеко не выполнили соответствующих директив высших партийных органов, что сельсоветы в деревне в частности еще не только не возглавляют движение бедняцко-середняцких масс в колхозы, а сплошь и рядом стоят в стороне от этого движения. В них еще остались кое-где кулацкие агенты.

Советы ряда городов, в том числе и ряд советов промышленных районов Союза, бесконечно перестраиваются, отделываются декларациями и по-настоящему, по-большевистски не заняли еще того места в развернутом социалистическом наступлении, которое им принадлежит. Значительное опоздание с разработкой практических мероприятий, вытекающих из обращения ЦК от 3 сентября, совершенно неудовлетворительная работа секций советов, старостатов и депутатских групп, неудовлетворительная работа ряда горсоветов в области планирования рабочего снабжения и вообще в области бытового обслуживания рабочих масс—наилучшие показатели того, что на **этом участке мы еще далеко не сделали всего того, что должны были и могли сделать.** Ликвидация округов открыла перед горсоветами широкое поле работы и во много раз увеличила их ответственность за ряд участков социалистического строительства. **Кампания выборов в горсоветы должна пройти под лозунгом максимального их укрепления, под знаком такой перестройки всей их работы, которая (перестройка) позволила бы сделать все горсоветы действительными органами пролетарской диктатуры, возглавляющими борьбу за выполнение промфинплана, возглавляющими развернутое социалистическое наступление.**

Вся предвыборная и выборная агитационная работа должна быть построена таким образом, чтобы широчайшие рабочие массы были подробно информированы о задачах на третий год пятилетки, были мобилизованы на быстрейшую ликвидацию отставаний, имеющихся в отдельных отраслях промышленности. Выборная кампания должна быть в максимальной мере использована для дальнейшего развертывания борьбы с бюрократизмом, за орабочение советского аппарата, в частности за укрепление рабочего шефства над госаппаратом.

Проводимые в настоящее время боевые хозяйственные кампании (осенняя посевная кампания, хлебозаготовки, реализация займа «Пятилетка в 4 года») являются генеральной проверкой работоспособности и классовой закалки низовых органов пролетарской диктатуры—райисполкомов и сельсоветов. Проверка эта показывает, что **многие сельсоветы еще не перестроились лицом к колхозному движению,** все еще живут «вчерашним днем». Сельсоветы, как правило, еще не возглавляют колхозное движение, не помогают колхозам налаживать работу, не ведут достаточной работы по вовлечению в колхозы единоличников. Местные партийные организации не уделяют работе сельсоветов достаточного внимания. И как результат этого во многих сельсоветах нашли себе приют правые оппортунисты, которые находятся сплошь и рядом под непосредственным влиянием кулачества. Ничем иным, как забвением работы среди бедноты в колхозах и вне колхозов, как ослаблением борьбы с кулачеством, как примиренческим отношением к агентам кулака—правым оппортунистам, как притуплением классовой пролетарской бдительности в ряде местных партийных организаций, этого об'яснить нельзя. Не лучше обстоит дело и с районами.

Постановление ЦК, утвержденное партийным с'ездом, о ликвидации округов и всемерном укреплении района, как узлового пункта, где практически разрешаются все решения партии и правительства, до конца еще не доведено. В ряде мест постановление ЦК проводится формально. Многие районы, где реформа уже закончена, еще не получили необходимой помощи. Работники, намеченные в районы, все еще «сдут». Совершенно неудовлетворительно в ряде областей (краев) обстоит дело с организацией связи областных (краевых) руководящих органов с районами. Основная форма руководства — все еще бумажная. И это в самый разгар важнейших хозяйственных кампаний, имеющих огромное политическое значение! Такое положение совершенно нетерпимо. Подготовку и самые выборы в сельсоветы и проведение районных с'ездов советов необходимо в максимальной степени использовать для выполнения директивы высших партийных организаций об укреплении района и села. Мы должны добиться такого положения, чтобы укрепленные районные и сельские партийные и советские органы действительно по-большевистски проводили классовую пролетарскую линию по всей своей работе, чтобы сельсоветы и районные исполкомы вышли из выборной кампании способными, опираясь на колхозы, руководить социалистической перестройкой сельского хозяйства, способными развернуть работу по вовлечению единоличников в колхозы, возглавить это движение, беспощадно проводить в жизнь политику ликвидации кулачества как класса на основе сплошной коллективизации. **Кампания выборов в советы в деревне должна проходить под лозунгом вовлечения единоличников в колхозы.** Для этого на отчетных и выборных собраниях и на районных с'ездах советов необходимо поставить доклады лучших колхозов, широко популяризировать преимущества коллективного хозяйства перед единоличным, всемерно помочь единоличнику скорее расстаться со своим хозяйством и войти в колхоз. Работа по подготовке выборов в советы должна быть органически увязана с текущими хозяйственно-политическими кампаниями.

Выборы в советы будут происходить в условиях обостренной классовой борьбы. Ликвидируемый кулак, поп, раввин и мулла, вредитель, буржуазный профессор, мечтающий о реставрации помещичье-кулацкого строя, все обломки разбитого в октябре 1917 года капиталистического строя будут стремиться помешать укреплению органов пролетарской диктатуры, будут стараться протащить в советы своих агентов. Чтобы не допустить этого, необходима классовая зоркость во всей работе местных партийных организаций, необходимо твердое выполнение избирательной инструкции, лишающей врагов пролетарской диктатуры права не только быть избранными, но и принимать участие в выборах в советы. Чтобы не допустить этого, необходимо развернуть работу среди бедноты. Чтобы не допустить этого, необходимо неуклонно проводить в жизнь лозунг о ликвидации кулачества как класса на основе сплошной коллективизации, необходимо беспощадно разоблачать правых оппортунистов и изгонять их из партии, из советов.

Десятки миллионов пролетариев, колхозников и трудящихся Союза, вырвавших власть из рук капиталистов и помещиков и успешно строящих социализм, будут при развернутой советской (пролетарской) демократии и самокритике голосовать за безграничное доверие коммунистической партии, за укрепление обороноспособности страны, за пятилетку в четыре года, за ликвидацию кулачества и за сплошную коллективизацию СССР и выберут в советы стойких борцов за социализм.

Оперативная сводка.

РАЗВЕРНУТЬ БОРЬБУ ЗА НОВЫЙ, МЕХАНИЗИРОВАННЫЙ ПОДЛИННО СОЦИАЛИСТИЧЕСКИЙ ДОНБАСС.

НЕ ОДНА ШАХТА, НЕ ДЕСЯТОК ШАХТ, А ВЕСЬ ДОНБАСС МОЖЕТ И ДОЛЖЕН ПЕРЕВЫПОЛНИТЬ ПРОГРАММУ.

ВСЕ СИЛЫ НА МЕХАНИЗАЦИЮ ДОНБАССА, НА УВЕЛИЧЕНИЕ ДОБЫЧИ УГЛЯ.

(РЕЗОЛЮЦИЯ ПАРТАКТИВА СТАЛИНСКОГО И МАКЕЕВСКОГО РАЙОНОВ ПО ДОКЛАДУ ТОВ. МОЛОТОВА).

Обсудив положение в каменноугольной промышленности Донбасса в связи с исключительно тяжелым прорывом в выполнении производственной программы за последние месяцы и целиком солидаризируясь с выступлением тов. МОЛОТОВА как в оценке причин этого прорыва, так и в постановке перед донецкими организациями новых задач угольной промышленности Донбасса, партактив Сталинского и Макеевского районов приходит к следующим выводам:

1) Несмотря на огромный рост производственного под'ема в рабочих массах, парторганизации Донбасса за последний период проявили «неумение организовать и стать во главе бурно растущей активности рабочего класса» (обращение ЦК), НЕ СУМЕЛИ СВОЕВРЕМЕННО ПЕРЕСТРОИТЬ СВОЮ РАБОТУ В СООТВЕТСТВИИ С ПРОИСШЕДШИМИ ИЗМЕНЕНИЯМИ В ХОЗЯЙСТВЕННОЙ ОБСТАНОВКЕ, НЕ ДАЛИ В РЯДЕ СЛУЧАЕВ БОЛЬШЕВИСТСКОГО СОКРУШИТЕЛЬНОГО ОТПОРА ЭЛЕМЕНТАМ ОППОРТУНИСТИЧЕСКОГО БЛАГОДУШИЯ В ХОЗЯЙСТВЕННЫХ, ПРОФСОЮЗНЫХ И КООПЕРАТИВНЫХ ОРГАНАХ, НЕ ОБЕСПЕЧИЛИ СО СТОРОНЫ ВСЕХ РАБОТНИКОВ НЕОБХОДИМОЙ БОЛЬШЕВИСТСКОЙ СОЗНАТЕЛЬНОСТИ, ДИСЦИПЛИНЫ и потому в этот период проявили неспособность преодолеть некоторую растерянность и расхлябанность в своих рядах и прежде всего среди партийного актива.

Партактив признает это положение тем более недопустимым, что рабочие и пролетарские организации Донбасса в текущем хозяйственном году доказали свою способность выполнять и перевыполнять данные им производственные задания (март—апрель).

2) Бурный рост всех отраслей народного хозяйства Советского Союза, сопровождающийся вовлечением в промышленность новых значительных слоев рабочих, в том числе из деревни, мощный размах совхозного и колхозного строительства, повышенный урожай по сравнению с прошлым годом и т. д. внесли существенные изменения в хозяйственную обстановку, вызвавшие в летний период недостаток рабочей силы, особенно в каменноугольной промышленности.

Вместо того, чтобы в связи с этими обстоятельствами развернуть необходимую общественно-политическую, профсоюзную и хозяйственную работу, обеспечивающую закрепление кадров рабочих Донбасса, парторганизации упустили время в деле действительно большевистской борьбы с господствовавшими в ряде хозяйственных и профсоюзных организаций настроениями равнения на самотек (рабочая сила), бюрократической пассивностью перед вставшими для них новыми практическими задачами и не использовали имевшихся у них сил и средств к недопущению производственного прорыва.

3) Партактив особо подчеркивает, что на примере угольной промышленности Донбасса указания ЦК в обращении от 3 сентября на совершенную неудовлетворительность использования внутренних ресурсов промышленности нашли одно из наиболее ярких подтверждений. Именно в Донбассе, где за годы советской власти произошли огромные сдвиги в деле механизации угольной промышленности, задачи лучшего использования внутренних ресурсов промышленности имеют исключительное значение. Между тем вместо того, чтобы поставить полностью механизмы, что особенно важно в связи с огромными и все растущими перспективами угольной промышленности Донбасса и что имеет громадное значение для облегчения труда горнорабочих, на деле вплоть до настоящего дня зачастую наблюдается совершенно недопустимое отношение к механическому оборудованию, которое партактив квалифицирует как мелкобуржуазную ограниченность, недостойную большевиков и вообще сознательных пролетариев Донбасса.

4) Партактив считает совершенно нетерпимым, что в период, когда перед Донбассом стоит задача выполнения значительно увеличенной программы добычи угля, особенно в связи с необходимостью восполнения недодачи текущего года, в угольной промышленности не работает от одной трети до одной второй врубовых машин и отбойных молотков, действующие машины работают крайне плохо, механизация других работ двигается бессистемно, безобразно поставлена работа конвейеров,—подготовка нужных кадров совершенно неудовлетворительна, а некоторая часть специалистов и отдельные отсталые полукулацкие элементы из рабочих проявляют такое отношение к механическому оборудованию, которое на деле граничит с вредительством.

С другой стороны, тот факт, что в текущем году механизированная добыча уже достигает свыше 40 проц. к общей добыче, а на новый хозяйственный год предусматривается повышение механической добычи до 64 проц., говорит о том, что МЕХАНИЗАЦИЯ ДОНБАССА СТАЛА РЕШАЮЩЕЙ ЗАДАЧЕЙ В ПОРЯДКЕ СЕГОДНЯШНЕГО ДНЯ.

Партактив выражает твердую уверенность в том, что донецкие организации на основе мобилизации широчайших масс рабочих и прежде всего на основе развертывания соцсоревнования и ударничества, а также всемерного развития рационализаторской работы, при активном участии всех передовых элементов техперсонала, обеспечат в новом хозяйственном году не только 64 процента механизированной добычи, а доведут ее не меньше, чем до 70—80 процентов к общей добыче угля в Донбассе.

5) Партактив признает, что все это делает необходимым немедленно и решительно повернуть партийные, хозяйственные и профессиональные организации лицом к механизации Донбасса. ЗАДАЧУ МЕХАНИЗАЦИИ ДОНБАССА НЕОБХОДИМО ПОСТАВИТЬ НА ДЕЛЕ КАК СЕГОДНЯШНЮЮ ОСНОВНУЮ И РЕШАЮЩУЮ, СВЯЗАВ ЕЕ С ДЕЛОМ ПОЛНОГО ВЫПОЛНЕНИЯ ОКТЯБРЬСКОГО ПРОМПЛАНА.

На основе выполнения промплана ближайшего квартала и промплана нового хозяйственного года ПАРТАКТИВ ПРИЗЫВАЕТ РАЗВЕРНУТЬ БОРЬБУ ЗА НОВЫЙ МЕХАНИЗИРОВАННЫЙ, ПОДЛИННО СОЦИАЛИСТИЧЕСКИЙ ДОНБАСС.

6) Партактив подчеркивает, что вставшие перед Донбассом новые задачи требуют решительной перестройки работы всех организаций—партийных, хозяйственных, советских, профсоюзных, кооперативных и комсомольских под углом зрения осуществления дела механизации угольной промышленности Донбасса. Партактив требует от всех коммунистов большевистски сознательного отношения к своим обязанностям, немедленного организационного приспособления партийной, хозяйственной, профессиональной и комсомольской работы применительно к основным производственным процессам в шахте (механизированный участок, лава, сквозная бригада), решительного поворота в деле подготовки кадров из рабочих и техников для механизированного производства и особого внимания к выдвижению наиболее сознательных и преданных этому делу работников, а также действительных практических мер по улучшению организации кооперативного рабочего снабжения, при одновременной беспощадной борьбе с бюрократическим невниманием и расхлябанностью в кооперативном аппарате.

В целях действительного проведения поставленной XVI с'ездом партии задачи—осуществления пятилетки в 4 года, а угольной пятилетки в 3 года—партактив призывает все организации и всех рабочих Донбасса положить в основу своей работы ПРЕВРАЩЕНИЕ СТАРОГО ДОНБАССА В ДОНБАСС С БОЛЬШЕВИСТСКИ-НЕСОКРУШИМОЙ МЕХАНИЗИРОВАННОЙ БАЗОЙ.

ПЕРЕДОВАЯ ШАХТА.

АМЕРИКАНКА, 27 сентября. **Шахта № 19 «Донбасс-антрацит» 25 августа выполнила годовое задание по углю. Добыто—93.250 тонн. До конца хозяйственного года программа будет выполнена на 110 проц.**

ШАХТОУПРАВЛЕНИЕ.

ДОБЫЧА ПОВЫШАЕТСЯ МЕДЛЕННО.

ХАРЬКОВ, 27 сентября. (ТАСС). Пятая пятидневка сентября дала новое увеличение добычи угля в Донбассе. За этот период добыто 420.052 тонны—71,5 проц. задания, приблизительно на 24.000 тонн больше, чем в предыдущей пятидневке, когда задание было выполнено на 67,4 проц.

Добыча в отдельные дни 5-ой пятидневки дает неуклонное нарастание. Но надо констатировать, что повышение добычи происходит все еще медленно. Вследствие этого долг Донбасса растет очень быстро, и за 25 дней сентября он перевалил уже за 1.000.000 тонн.

За 25 дней сентября в Донбассе добыто 1.918.317 тонн вместо 2.938.725 тонн по плану. Таким образом, 25-дневное задание выполнено лишь на 65,3 проц.

Впереди других идет Севкавуголь, выполнивший в 5-ой пятидневке свое задание на 91,1 проц. Донбассантрацит выполнил задание на 75,6 проц., а Артемуголь—на 71,2 проц. **Лугануголь и Сталинуголь плетутся в хвосте.** Первый из них выполнил задание на 65,7 проц. и второй — на 64,3 проц.

Антрацитовое шахтоуправление Донбасса уже выполнило свой годовой план. Добыто 574.410 тонн угля, а по плану было намечено добыть 574.000 тонн. **Антрацитовое шахтоуправление—первое в Донбассе, которое закончило уже свой годовой план.**

ТОЛЬКО 51 ПРОЦ. МЕСЯЧНОГО ПЛАНА.

СВЕРДЛОВСК, 26 сентября. (Роста). За 20 дней производственная программа по Уралу в целом **выполнена на 51 проц.**

Промышленность областного значения выполнила 60,5 проц. плана, республиканская—50.8 проц., союзная—49,6 проц. **По Уралмету программа выполнена на 47,3 проц.; по углю—на 38 проц., по руде—на 31,6 проц., по меди—на 54 проц., по асбесту—на 43 проц.**

Предприятия **Сельмаша выполнили программу на 40 проц.**

ПРОГУЛЫ СЪЕЛИ 34 ТЫС. ТОНН УГЛЯ.

36 ВРУБОВЫХ МАШИН СТОЯТ.

РУТЧЕНКОВО, 26 сентября. Прорыв на Рутченковских шахтах начался давно и все нарастал. В первом квартале программа выполнена на 90 проц., во втором квартале — на 87, в третьем — на 85. Затем в июле—срыв до 57 процентов, а в августе—43,5 проц., в сентябре срыв продолжался. **Местные организации не принимали никаких мер к ликвидации прорыва.** Одни **прогулы по двум шахтам с'ели 34 тыс. тонн угля.** 12 сентября в Рутченковку приехала бригада ЦК партии. Бригада добивается выявления и устранения неполадок и наказания виновников, но косность, неповоротливость местных организаций и хозяйственников срывает это дело. За последние дни наметился некоторый **пока слабый и явно недостаточный сдвиг.** 12 сентября, в день приезда бригады, добыча по шахтоуправлению составляла 592 тонны—57 проц. плана, сейчас добыча поднялась до 790 тонн, или 78 проц. **при том же количестве угольных рабочих.** Сокращаются прогулы, но использование механизмов по-прежнему безобразное: из 15 врубовых машин работает нормально половина в комсомольском пласту, **а 36 врубовых машин стоят.**

Об'единенный шахтпартком не проявляет большевистской твердости в ликвидации прорыва. Секретарь парткома Мордин растерялся и явно не справляется с работой.

ПРЕКРАТИТЬ ВЕДОМСТВЕННУЮ ГРЫЗНЮ.

СВЕРДЛОВСК, 25 сентября. **(Наш корр.).** Чрезвычайно напряженное положение на заводах черной металлургии Урала значительно **усугубляется организационной неразберихой.** Месяц назад приказом тов. Куйбышева было предложено в двухнедельный срок реорганизовать управление металлургией и создать два об'единения «Сталь» и «Востоксталь». Но до сегодняшнего дня «Востоксталь» еще не создан. В Свердловск, где будет находиться это об'единение, не прибыл ни один работник. Несмотря на это «Сталь» уже прекратила руководство заводами Урала.

Вокруг образования «Востокстали» идут споры по поводу размеров промзаданий, капитало-вложений. «Сталь» пытается сохранить весь свой технический аппарат. Надо отметить, что «Сталь» еще не выполнила постановление ЦК ВКП(б) от 15 мая по докладу Уралмета о выделении Уралу двадцати пяти специалистов. На предприятиях Урала большая нехватка специалистов. Огромный прорыв в работе уральской металлургии, необходимость немедленного обеспечения оперативного, технического руководства заводами Урала **требуют немедленного прекращения ведомственных споров, безоговорочного выделения специалистов «Сталью», немедленного переезда аппарата «Востокстали» в Свердловск.**

ВСЛЕД ЗА ДОМНАМИ И ПЛОТИНОЙ ПОДТЯНУТЬ ОСТАЛЬНЫЕ УЧАСТКИ.

МАГНИТОГОРСК, 25 сентября. Закончено бетонирование второй домны. Выдвинутый ударниками встречный план выполнен в срок. Уложено по обеим домнам 5.600 кубометров железобетона. Началось бетонирование фундамента под каупуры домны № 2. Укладывается 2.000 кубометров бетона. Сентябрьское задание по строительству домен выполнено **на два дня раньше.** Рабочие, инженерно-технический персонал работают, не считаясь со временем.

Усиленным темпом проходит работы по плотине. Сентябрьский план во все пятидневки выполняется **с прежним разбегом—свыше 100 проц. задания.** Работы производятся с двух сторон (правого и левого берегов), в три смены. По 100 оснований бычков остается сделать **23.** Бетонируются бычки, арки. Река Урал преграждена деревянным шпунтом. Ударники выдвинули новый встречный план к первому октября—закончить все работы в воде.

В последнюю декаду правый берег, выполнивший программу на 108 проц. взял знамя у левобережников. Темпы строительства могли быть значительно усилены. Но безответственная работа транспорта (в день 2—3 крушения), каменного карьера буквально срывают почин рабочих—встречные планы. Из-за недодачи щебенки (ежедневная потребность 100 вагонов), сотни ударников-бетонщиков простаивают по нескольку часов в сутки.

ОРЛОВ.

Механизация Донбасса—решающая задача.

Донбасс является основной угольной базой Советского союза. Из плана на октябрь—декабрь в 17 млн. тонн на долю Донбасса падает 12.200 тыс. тонн. Донецкий бассейн является главным поставщиком топлива всей промышленности и транспорта. Вот почему тут нетерпим прорыв ни на один день. Вот почему Донбасс должен немедленно мобилизоваться на выполнение октябрьского плана, возвратить свой долг стране.

Хозяйственные, профессиональные и партийные организации имеют все возможности для реализации намеченных планов. Все дело в том, чтобы использовать эти возможности. Лицо Донбасса со времени Октябрьской революции резко изменилось. В механизацию его вложены огромные средства. Механизированная добыча поднимается из года в год. Так, уже в этом году механическая добыча угля должна была достичь 44 проц. Фактически в этом году будет добыто механическим путем 50 проц. вследствие падения ручной добычи.

Но использует ли угольная промышленность свои внутренние ресурсы сколько-нибудь достаточно? Нет, безусловно не использует. От одной трети до половины всего оборудования бездействует. Вот результаты самотечного благодушия хозяйственных и профсоюзных органов, вот результаты неумения партийных органов по-боевому ставить свою работу.

Несмотря на то, что по плану в третьем году пятилетки механизированная добыча угля должна достигнуть **64 проц., несмотря на это, делу механизации до сих пор не уделяла сколько-нибудь серьезного внимания ни одна** организация. Больше того, благодаря растерянности, расхлябанности многих работников значительная часть врубовых и прочих машин из-за отлива рабочей силы бездействует в течение нескольких недель. Тут несомненно помимо бездеятельности сказывается и вредительское нежелание использовать машины и оборудование.

Партийные, хозяйственные и профессиональные организации не сумели до сих пор понять значение механизации, не сумели повести борьбу с совершенно недопустимым паплевательским отношением к машинному оборудованию. Такое отношение партактив Сталинского и Макеевского районов в своей резолюции по докладу т. **Молотова** совершенно правильно квалифицирует **«как мелкобуржуазную ограниченность, недостойную большевиков и вообще сознательных пролетариев Донбасса».**

План механизированной добычи может быть не только выполнен, но и перевыполнен. Сталинский и макеевский партактив указали в своей резолюции вполне реальную задачу—добиться, чтобы удельный вес механизированной добычи был равен 70—80 проц. Такую же задачу должны перед собой поставить все организации всего Донбасса. Все партийные, комсомольские, профсоюзные организации, все шахтеры должны поддержать призыв сталинцев и макеевцев. Донбасс должен быть превращен из **«старого Донбасса в Донбасс с большевистской—несокрушимой механизированной базой».**

Такова задача, таков боевой лозунг лучших шахтеров. Чтобы осуществить этот лозунг, все партийные, хозяйственные, профсоюзные, комсомольские организации должны перестроить свою работу. В центре всей работы — механизированный участок, лава и сквозная бригада. Сюда — максимум внимания и сил. Это, понятно, не означает, что можно хоть на минуту ослабить внимание к таким кардинальным вопросам Донбасса, как вербовка рабочей силы, борьба с текучестью, жилищное строительство, улучшение быта рабочих, снабжение и т. д. Это ни в коем случае не означает, что с порядка дня может быть снято выполнение далеко не реализованного до сих пор постановления пленума ЦК ВКП(б) от апреля 1928 года. Наоборот, все эти мероприятия должны быть самым тесным образом увязаны с планом механизации Донбасса и подчинены основной задаче—подлинной социалистической реконструкции Донбасса на основе его механизации.

Инициатива и ответственность за перестройку всей работы всех организаций должны лежать на ячейке и райкоме. Партийные организации должны прежде всего перестроить свои собственные ряды, обеспечить нужное влияние в механизированных забоях и лавах. Сюда должны быть брошены лучшие коммунисты и комсомольцы—производственники, которые бы делом показали подлинное коммунистическое отношение к труду и оборудованию. Сюда обязаны партийные организации бросить лучших массовиков и пропагандистов. В соответствии с этой задачей должна быть перестроена вся массовая работа: повестка дня партийных собраний, содержание газеты, программа агитколлективов, школ политграмоты, делегатских собраний и т. д.

Партийная организация, во-вторых, должна обеспечить перестройку профессиональных, комсомольских и хозяйственных организаций. Помочь им быстро и решительно перестроиться в соответствии с великими задачами, которые стоят перед Донбассом, обязаны ячейки и райкомы. Хозяйственники и профсоюзники должны обеспечить переброску лучших ударников-шахтеров в механизированные забои. Нужно добиться крутого перелома в подготовке кадров и в выдвижении наиболее преданных и сознательных работников.

Добиться единоначалия—это дело не только хозяйственных, но и всех партийных и проч. организаций. Без установления твердого пролетарского единоначалия нельзя будет укрепить дисциплину и поднять производительность труда. А нам нужно добиться в механизированных участках твердой дисциплины. Стальная дисциплина—дело чести всех шахтеров. Ни один день, ни один час врубовые и др. машины не могут стоять без работы. В механизированных лавах не место прогульщикам и лодырям. На смену летунам шахтеры должны направить под руководством своих организаций лучших передовиков-ударников.

Все организации должны принять меры для развертывания доподлинного в ленинском понимании социалистического соревнования. Не нужно шумихи и парадности. Нужна напряженная работа. Каждый коллектив, каждый рабочий занятый у машины, должен иметь план. Нужно развернуть соревнование на выполнение и перевыполнение задания. Работу организовать так, чтобы не было ни одного рабочего у врубовой и др. машин, не выполняющего плана. Партийные и профсоюзные организации должны добиться от хозяйственных органов установления необходимого технического руководства.

В соответствии с этими задачами обязаны перестроиться все массовые организации профсоюзов. Вопросы механизации, лучшего использования оборудования должны занять соответствующее место в работе производственных совещаний. В клубы, казармы, столовые, кино—всюду должны проникать пропагандисты и агитаторы за механизированный Донбасс. Украинские партийные, комсомольские, профсоюзные организации должны издать целую серию популярных брошюр, листовок и плакатов, зовущих шахтеров к борьбе за новый социалистический Донбасс.

Все предприятия и организации, связанные с работой Донбасса, должны проверить, все ли они сделали для обеспечения его нормальной и бесперебойной работы. Рабочие заводов, изготовляющих оборудование для Донбасса, проверьте свои планы, ускорьте темпы своей работы, больше загрузите свои оборудования, обеспечьте выполнение плана механизации Донбасса.

Снабжение Донбасса улучшается, но нужны еще новые меры для большего улучшения рабочего кооперативного снабжения. Партийные, профсоюзные организации должны повести решительную борьбу с бюрократизмом, с расхлябанностью в кооперативном аппарате. Этот аппарат должен быть укреплен. Кооперация не смеет срывать, она обязана помочь выполнению плана механизации Донбасса.

Шахтеры с энтузиазмом подхватят лозунг механизации, создания нового, социалистического Донбасса. Возглавить этот энтузиазм, подхватить инициативу, направить энергию рабочих масс—дело всех пролетарских организаций. Быстро и решительно взяться за осуществление этого лозунга. Беспощадная борьба должна быть об'явлена всем тем, кто благодаря своей оппортунистической природе не поймет всего значения механизации, не захочет драться за механизацию Донбасса, а следовательно за угольную пятилетку в три года.

Можно вполне ожидать, что французский социал-фашизм поддержит всякую форму антисоветского выступления, как бы далеко оно ни заходило.

Рис. Ю. ГАНФА. (Из газет).

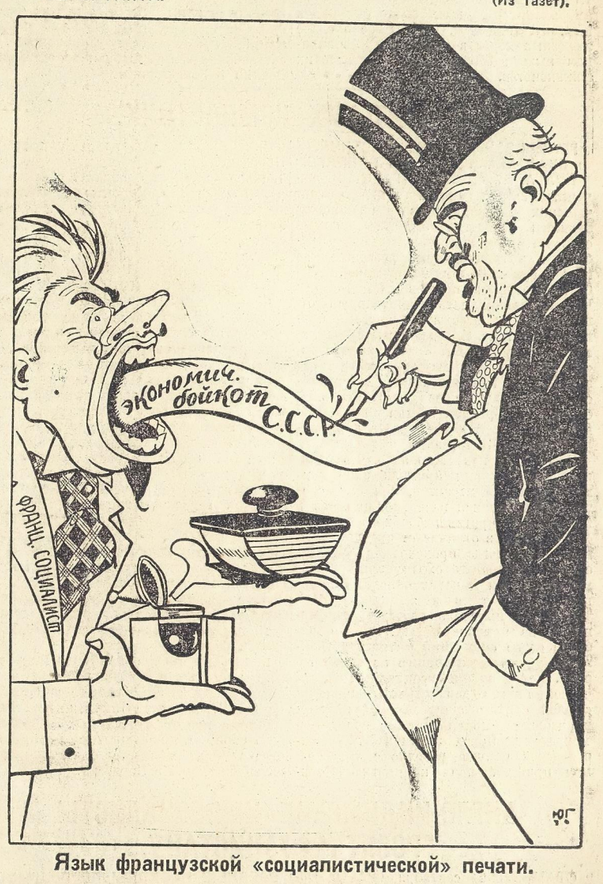

Язык французской «социалистической» печати.

„БОРЬБА ЗА ХЛЕБ—БОРЬБА ЗА СОЦИАЛИЗМ" (Ленин).

НА КОЛХОЗНЫЙ БУКСИР—ЕДИНОЛИЧНИКА.

Непрерывным хлебным конвейером красных обозов ликвидируем задолженность по хлебу.

МАССОВУЮ ПОЛИТИЧЕСКУЮ РАБОТУ—ПРОТИВОПОСТАВИТЬ КУЛАЦКОЙ АГИТАЦИИ.

28 сентября.

В ряде районов, об'ясняющих значительное невыполнение плана хлебозаготовок, большое место занимает отставание единоличного сектора. Недопустимо слабое вовлечение единоличного сектора в хлебоза

АМЕРИКАНСКИЙ КАПИТАЛ ТВЕРДОЙ НОГОЮ СТАНОВИТСЯ НА БАЛКАНАХ.

РУМЫНСКИЕ ЖЕЛЕЗНЫЕ ДОРОГИ — В КОНЦЕССИЮ АМЕРИКАНСКИМ БАНКИРАМ.

ВЕНА, 26 сентября. (ТАСС). Из Бухареста сообщают, что румынская печать публикует сведения о переговорах, ведущихся при посредстве Германии между представителями Румынии и американскими финансистами. Цель переговоров — получение нового инвестиционного займа в 100 млн. долларов.

Одновременно румынская печать пишет о планах передачи в концессию железных дорог, **годовой дефицит которых достиг 4 миллиардов лей** (лея — 1,1 копейки). На концессию претендует американская группа, близко стоящая к **Моргану.** Передают, что вопрос о сдаче железных дорог в концессию американцам **вызвал беспокойство французских финансистов.**

ЮГОСЛАВИЯ ИЩЕТ У АМЕРИКАНЦЕВ ДЕНЕГ НА ВООРУЖЕНИЯ.

ВЕНА, 26 сентября. (ТАСС). Венгерские газеты приводят сообщение из Белграда о переговорах, которые ведутся представителями **Югославии** (при участии чинов военного министерства) с американскими финансистами. Переговоры ведутся с целью получения **займа в размере 50 млн. долларов.** Предполагается, что часть займа пойдет на постройку железных дорог, а другая часть будет использована на усиление вооружений. **Американские финансисты в обеспечение займа требуют залога лесов Боснии и Герцеговины.**

Либеральная партия ведет ожесточенную кампанию против предоставления концессий иностранному капиталу; острие этой кампании направлено против группы Моргана.

В БРАТСКИХ КОМПАРТИЯХ.

ГРАНДИОЗНАЯ КОММУНИСТИЧЕСКАЯ ДЕМОНСТРАЦИЯ В ПРАГЕ.

ПРАГА, 27 сентября. (ТАСС). Назначенный на вчерашний вечер **митинг чешских социалистов** (фашистов) **вылился** вследствие захвата руководства митингом коммунистическими рабочими **в грандиозную демонстрацию против фашизма и социал-фашизма.** Рабочие в ответ на призыв ЦК компартии Чехо-Словакии, дать решительный отпор фашизму огромными массами пришли на митинг. **Более 5 тыс. трудящихся бурно требовали: «хлеба и работы», «долой фашизм и социал-фашизм», «да здравствует Красная Прага».** Фашистским ораторам не давали говорить. С бурным одобрением были встречены коммунистические ораторы, в том числе депутаты Запотоцкий и Готвальд.

После того, как стало ясно, что уличные демонстрации приняли явно коммунистический характер, полиция, сначала державшаяся пассивно, перешла в наступление против рабочих.

Весь город в отличие от предшествующих дней, когда происходили фашистские демонстрации, охранялся крупными пехотными и кавалерийскими полицейскими частями и жандармерией.

Полиция пыталась разогнать собравшихся на митинг рабочих. Однако **рабочие после окончания митинга устроили мощную демонстрацию по всему городу.** Перед зданием социал-демократической партии демонстранты кричали: «Долой социал-фашистов». При этом произошли столкновения с социал-демократами. Перед зданием коммунистической партии рабочие с энтузиазмом приветствовали компартию. Полиция вновь бросилась на демонстрантов. Произошли кровавые столкновения. Несколько рабочих и полицейских ранены. **Многие демонстранты арестованы.** Против коммунистического депутата, **Готвальда** возбуждено судебное преследование по обвинению в «насильственных действиях против полиции».

ПРЕДВЫБОРНОЕ ВОЗЗВАНИЕ НОРВЕРЖСКОЙ КОМПАРТИИ.

СТОКГОЛЬМ, 21 сентября. Компартия Норвегии опубликовала **предвыборный манифест** в связи с предстоящими 20 октября **парламентскими выборами.** Манифест констатирует, что в настоящий период углубления экономического кризиса в Норвегии и роста военной опасности норвежские социал-демократы ведут политику, направленную против революционного пролетариата, содействуя таким образом росту фашистской опасности. Предвыборная кампания коммунистической партии является подготовкой революционного наступления рабочего класса. Минифест, выдвигая лозунг «Класс против класса», призывает рабочих и трудящиеся массы Норвегии к борьбе: за повышение зарплаты и жизненного уровня рабочего класса и против капиталистической рационализации; за конфискацию крупных поместий в пользу трудящихся, крестьянства и батраков; за отмену всех направленных против профдвижения законов; за борьбу против военной опасности и подготовки военного нападения на СССР; за выход Норвегии из Лиги Наций и против лицемерных «мирных» договоров; за революционное правительство рабочих и крестьян, за пролетарскую диктатуру в Норвегии. (ТАСС).

АНГЛО-ИНДИЙСКИЕ ИМПЕРИАЛИСТЫ ГРОЗЯТ АФГАНИСТАНУ.

СТАМБУЛ, 24 сентября. (ТАСС). Орган англо-индийского чиновничества **«Сивиль энд Милитэри Газет»** в корреспонденции из Симлы заявляет, что **если мятежные афганские племена на северо-западной границе будут продолжать свои выступления, англо-индийские войска перенесут военные действия на афганскую территорию.**

Заявление газеты вызвало возмущение среди индийских мусульман. Издающийся в Лагоре орган радикальной мусульманской интеллигенции **«Заминдар»** в передовой пишет: «Если правительство решится предпринять **наступление на афганскую территорию,** то могут получиться опасные результаты. Такая искра может зажечь пожар во всем мире. Подобные действия правительства вызовут справедливое негодование не только среди индийских мусульман, но и всего мусульманского мира».

ВОЕННЫЕ РАСХОДЫ ПОГЛОЩАЮТ ИНДИЙСКИЙ БЮДЖЕТ.

БЕРЛИН, 20 сентября. В последнем номере экономического журнала **«Виртшафтсдинст»** опубликована статья, посвященная индийскому бюджету. Статья подчеркивает **огромные расходы на военные нужды.** Эти расходы составляют 62,5 проц. общих расходов центрального правительства и 31,5 проц. общей суммы расходов центрального и провинциальных правительств. Огромны также расходы на административный аппарат. Английские чиновники получают огромные оклады, при чем характерно то, что англичанин, занимая такую же должность, как и индиец, получает значительно больший оклад. **На просвещение тратится около 6 проц. общей суммы расходов, а на здравоохранение 1 проц.** (ТАСС).

ВОЗЗВАНИЕ «РОТЕ ФАНЕ».

БЕРЛИН, 27 сентября. (ТАСС). Орган компартии **«Рote Фане»** опубликовал воззвание **к миллионным массам, голосовавшим на выборах в рейхстаг за компартию.** Воззвание подчеркивает, что важнейшей задачей подготовки к предстоящим решительным боям за освобождение пролетариата является **возлечение сотен тысяч красных избирателей и красных активистов предвыборной кампании** в ряды компартии, комсомола и читателей коммунистической печати.

ДЕМАГОГИЧЕСКИЙ МАНЕВР РЕФОРМИСТОВ СОРВАЛСЯ.

ЛОНДОН, 27 сентября. (ТАСС). В каменноугольном районе **Рондда** (Южный Уэльс) горняки, недовольные политикой реформистских лидеров южно-уэльской федерации горняков, массами выходят из федерации. Для того, чтобы бороться с этим явлением, реформистские лидеры призывали горняков протестовать против работы в шахтах «неорганизованных рабочих» и об'явить забастовку. Однако рабочие разгадали маневр реформистов и на общем собрании единодушно отклонили это предложение.

КРЕСТЬЯНСКОЕ ДВИЖЕНИЕ ПЕРЕБРОСИЛОСЬ В ПОЛЬСКУЮ ЧАСТЬ ВОЛЫНИ.

ВАРШАВА, 27 сентября. (ТАСС). **На Волыни наблюдается рост крестьянского движения.** За последний день во **многих пунктах Волынского воеводства зарегистрирован ряд поджогов.** В Долгунове сожжена паровая мельница. Сгорели огромные запасы хлеба.

ТУМАННАЯ РЕЗОЛЮЦИЯ О СОЗЫВЕ КОНФЕРЕНЦИИ ПО РАЗОРУЖЕНИЮ.

ЖЕНЕВА, 26 сентября. (Спец. корр. ТАСС). 3-я комиссия Лиги наций (по **вопросам разоружения**) приняла проект резолюции о конференции по разоружению. Германская делегация при поддержке австрийской, венгерской, а в последний момент и итальянской внесла предложение о включении в резолюцию указания, что **созыв конференции должен состояться не позднее 1931 года.** Предложение это было отклонено **12** голосами против **11.** По предложению норвежской делегации, решено поручить докладчику указать в своем докладе, что комиссия выражает лишь пожелания, чтобы конференция по разоружению была создана не позднее 1931 года.

МИРОВАЯ ЭКОНОМИКА.

ГЕРМАНИЯ.

БЕРЛИН, 24 сентября. **Орган тяжелой промышленности «ДЕЙЧЕ БЕРГВЕРКСЦЕЙТУНГ» публикует официальные статистические данные о положении на мировом рынке машиностроения. По этим данным, за первое полугодие 1930 года в Германии вывоз машин увеличился на 10 проц., а готовых изделий—покизился на 2 проц. В САСШ вывоз машин повысился на 2 проц., а готовых изделий упал на 17 проц. Во Франции вывоз машин возрос на 1,5 проц., а в Англии упал на 10 проц. Газета указывает, что РОСТ ВЫВОЗА МАШИН ОБ'ЯСНЯЕТСЯ В ЗНАЧИТЕЛЬНОЙ СТЕПЕНИ ЗАКУПКАМИ СССР. За последние полгода из САСШ вывезено в СССР одних сельскохозяйственных машин на 65 млн. марок больше (30 с лишним млн. рублей), чем за соответствующий период прошлого года. Вывоз машин из Германии в СССР за это же время увеличился на 17 млн., а из Франции—на 0,8 млн. марок.** (ТАСС).

БЕРЛИН, 27 сентября. (ТАСС). **В результате обострившейся в связи с экономическим кризисом конкуренции, вслед за международным стальным об'единением распалось и об'единение по сбыту бензина в Германии. В это об'единение входило 26 фирм, в том числе «Стандарт Ойль», «Рояль Дэтч Шелл», а также Германское об'единение по сбыту бензола. Распад об'единения был вызван тем, что ряд фирм, принадлежавших к об'единению, продавал бензин в целях конкуренции по ценам ниже тех, которые были установлены об'единением. Попытка предотвратить распад об'единения путем понижения цен на один пфенниг, а в некоторых городах даже на два пфеннига за литр бензина и бензола потерпела неудачу. В экономических кругах считают распад об'единения окончательным и ожидают в ближайшее время сильного падения цен на бензин и бензол.**

ПРИЗНАНИЕ ХОЗЯЙСТВЕННЫХ УСПЕХОВ СОВЕТСКОГО СОЮЗА.

«СОЦИАЛИСТИЧЕСКОЕ ПРОИЗВОДСТВО ИМЕЕТ ПРЕИМУЩЕСТВО НАД КАПИТАЛИСТИЧЕСКИМ».

ПАРИЖ, 26 сентября. (ТАСС). Буржуазные газеты продолжают усиленную кампанию против «советского демпинга». Но **«Энтрансижан»** (реакционная газета) вынуждена признать, что **организация социалистического производства в Советском Союзе все же имеет некоторые преимущества над капиталистической системой производства,** так как она «основана на себестоимости и не отягощена обычными дополнительными издержками». Газета выражает сомнение в способности Лиги Наций бороться с «советским демпингом», подчеркивая, что единственным выходом из положения было бы европейское об'единение, базирующееся на предварительных экономических соглашениях. Газета с огорчением отмечает отказ Германии и Италии от участия в «контрнаступлении против Советского Союза». **«Журнэ Эндюстриель»** (орган промышленников), цитируя в своей передовой о «советском демпинге» вчерашнюю статью Эррио, приходит к таким же приблизительно выводам.

«ОГРОМНЫЙ УСПЕХ СОВЕТСКОЙ ПОЛИТИКИ ИНДУСТРИАЛИЗАЦИИ И КОЛЛЕКТИВИЗАЦИИ».

ЛОНДОН, 24 сентября. (ТАСС). В **«Дейли Геральд»** напечатано заявление трех лейбористских членов парламента, посетивших СССР. «Мы уверены,—заявляют депутаты,—что ни один непредубежденный обозреватель не в состоянии будет противостоять впечатлению **огромного успеха нынешней советской политики в области индустриализации в городах и коллективизации в деревне.** Все народы СССР делают грандиозные творческие усилия как в промышленности, так и в сельском хозяйстве. Разумеется, осуществляемые достижения сопряжены с большими жертвами. Это означает наличие известных лишений для рабочих и крестьян. Но, несмотря на это, **нельзя не видеть изумительных успехов в области социально-бытового обслуживания рабочих и крестьян».**

ПРИЗНАНИЕ УСПЕХА КОЛЛЕКТИВИЗАЦИИ В СССР.

ЛОНДОН, 24 сентября. **«Манчестер Гардиан»** публикует сегодня первую из серии статей своего московского корреспондента **о колхозном движении в СССР.**

Автор статьи **вынужден признать успешный результат политики коллективизации.** По мнению автора, будущее принадлежит колхозам. С точки же зрения повышения продукции колхозы себя полностью оправдали. Так установлен факт, что земля индивидуальных хозяйств, охватывавшая 60 миллионов акров посевной площади, увеличила посевную площадь до 90 миллионов акров, когда она стала колхозной. (ТАСС).

АМЕРИКА И ПЕРСПЕКТИВЫ ЖЕЛЕЗНОДОРОЖНОГО СТРОИТЕЛЬСТВА В СССР.

ВАШИНГТОН, 26 сентября. (ТАСС). Возвратившийся из поездки в СССР председатель правления Великой Американской ж. д. **Бэд** в беседе с **Гувером** заявил, что в ближайшее время железнодорожное строительство в СССР сильно разовьется и СССР сделает большие закупки железнодорожного имущества в САСШ.

В ГЕНЕРАЛЬСКОМ КИТАЕ.

В ХАРБИНЕ ФОРМИРУЮТСЯ БЕЛЫЕ ОТРЯДЫ.

ТОКИО, 25 сентября. (ТАСС). **«Пекин энд Тяньцзинь Таймс»** сообщает, что Харбин теперь превращен в базу **для вербовки белогвардейских отрядов,** из которых формируются и пополняются вооруженные отряды на западной линии КВЖД. По словам газеты, ожидается, что все эти отряды **будут вскоре переброшены в СССР.** Широкой публике Харбина известны даже имена вербовщиков—белых офицеров. Деятельность белогвардейских военных агентов протекает беспрепятственно.

НАНКИН ЗАИГРЫВАЕТ С ЧЖАН СЮЭЛЯНОМ.

ТОКИО, 25 сентября. (ТАСС). По сообщениям японских газет, издающихся в Манчжурии, **Нанкин разрешил Мукдену распоряжаться всеми доходами Бэйпин-мукденской железной дороги.** Из Харбина сообщают также, что нанкинское правительство прислало Чжан Сюэ-ляну телеграмму, в которой приветствует выступление Мукдена и подчеркивает необходимость разбить Ен Си-шана и Фын Юй-сяна.

НАНКИНЦЫ ЕДВА ЛИ ПОЛУЧАТ НАЛОГОВЫЕ ПОСТУПЛЕНИЯ.

БЭЙПИН, 27 сентября. (ТАСС). Ряд шаньсийских чиновников, находящихся в Бэйпине и Тяньцзине, отказался передать налоговые поступления нанкинцам. Шаньсийцы заявили, что только специальный приказ из Мукдена может заставить их изменить свое решение.

ГОЛОДОВКА ПОЛИТЗАКЛЮЧЕННЫХ В ТЯНЬЦЗИНСКОЙ ТЮРЬМЕ.

ТОКИО, 25 сентября. (ТАСС). Из Харбина получено сообщение, что **30 китайцев, заключенных в тюрьму № 3 в Тяньцзине** по обвинению в принадлежности к компартии, **об'явили голодовку.** 16 сентября в этой тюрьме скончался коммунист **Чжан Чжун-цин.** По мнению заключенных, Чжан Чжун-цин из-за перенесенных истязаний тюремного режима. Заключенные потребовали улучшения условий, а также разрешения присутствовать на похоронах умершего товарища. В ответ на это начальник тюрьмы приказал заковать зачинщиков в кандалы, после чего политические заключенные и об'явили голодовку.

КИТАЙСКАЯ КРАСНАЯ АРМИЯ ДЕРЕТСЯ С НАНКИНЦАМИ.

БЭЙПИН, 27 сентября. (ТАСС). По сообщению агентства Демпо Цусин, между частями красной армии и нанкинскими войсками происходят серьезные бои в районе железной дороги Учан—Чанша.

КОНФЕРЕНЦИЯ РАБОЧЕЙ МОЛОДЕЖИ В РУМЫНИИ.

ВЕНА, 23 сентября. Из Бухареста сообщают, что там, на-днях состоялась **конференция революционной рабочей молодежи.** Конференция установила, что рабочая молодежь в Румынии организована пока очень слабо. В резолюции указывается, что секция молодежи в совете унитарных профсоюзов (революционная организация) недооценивала до сих пор значения экономической борьбы молодых рабочих и недостаточно активно вовлекала рабочую молодежь в свои ряды. Конференция приняла ряд решений, которые должны устранить все эти недостатки. (ТАСС).

ВЕНГЕРСКОЕ КРЕСТЬЯНСТВО СОЧУВСТВУЕТ РЕВОЛЮЦИОННОМУ ПРОЛЕТАРИАТУ.

ВЕНА, 24 сентября. (ТАСС). Орган венгерских фашистов **«Мадьяршаг»** посвящает передовую статью вопросу о росте революционных настроений среди крестьянства. Газета констатирует, что «подавление сентябрьского восстания не подействовало отрезвляюще на крестьянские массы». «Наоборот,—пишет газета,—**деревенская беднота с удовлетворением вспоминает выступление 150.000 рабочих 1 сентября против правительства.** Обнищавшие и озлобленные крестьяне считают, что им нечего терять и их нельзя испугать угрозой красной диктатуры».

НАЦИОНАЛ-СОЦИАЛИЗМ—НАЕМНАЯ ШПАГА ФИНАНСОВОГО КАПИТАЛА.

БАНКИРЫ БОЯТСЯ НЕ ФАШИСТОВ, А КОММУНИСТОВ.

БЕРЛИН, 27 сентября. (ТАСС). Орган германской тяжелой промышленности **«Дейче Бергверксцейтунг»** публикует в номере от 25 сентября телеграмму одной

На банкете в Женеве Гендерсон предложил выпить за здоровье короля Великобританской империи. Его предложение было принято восторженно. (Из газет).

Рис. Ю. ГАНФА.

ЧАША, КОТОРУЮ ИСПИЛ ВОЖДЬ.

известной банкирской фирмы Рурской области к связанному с фирмой нью-йоркскому банкиру. В телеграмме говорится: **«Скажите вашим друзьям с Уолл-стрит** (финансовый центр Нью-Йорка), **что добрые немцы не боятся национал-социалистической эволюции. Они боятся лишь большевистской революции».** Нью-йоркский банкир отвечает: «Один из наших крупнейших банкиров высказал надежду, что при наличии этой предпосылки можно будет создать здоровую политическую обстановку».

НАЦИОНАЛ-СОЦИАЛИСТЫ ПРЕДЛАГАЮТ СВОИ УСЛУГИ АНГЛИИ.

ЛОНДОН, 27 сентября. (ТАСС). Вслед за статьей **Ротермира,** восхвалявшего Гитлера, **«Дэйли Мейль» публикует сегодня специальное обращение Гитлера к Англии.** Гитлер заявляет, что **Англия и Германия не могут вечно оставаться врагами.** «Не только в интересах Англии, но и в интересах всех наций, — пишет Гитлер,—существование в Германии сильной партии, **которая образует барьер против большевизма.** Англия может встретиться с затруднениями. Быть может, настанет время, когда дружба Германии будет для нее кое-что значить».

ОРИЕНТАЦИЯ НАЦИОНАЛ-СОЦИАЛИСТОВ НА ИТАЛИЮ.

БЕРЛИН, 25 сентября. (ТАСС). Выходящий в Берлине орган национал-социалистов «Ден Антриф» посвящает статью вопросам внешней политики.

«Расчет наш,—пишет газета,—должен бы быть таков: Франция—наш враг. Враги Франции,—следовательно, наши друзья. Главным врагом Франции, в настоящее время является Италия. Поэтому мы должны связаться с Италией». (ТАСС).

«СОЦИАЛ-ДЕМОКРАТЫ ПОДГОТОВИЛИ ПУТИ К ФАШИЗМУ».

БЕРЛИН, 27 сентября. (ТАСС). Для настроения социал-демократических рабочих чрезвычайно показательно собрание одной из районных социал-демократических организаций Берлина. Выступавшие рядовые ораторы заявляли: «Кто виноват в том, что национал-социалисты сумели так укрепиться. **Мы, социал-демократы, подготовили путь к фашизму.** Не было случая, чтобы рядовая масса социал-демократических рабочих могла повлиять на ход дел в партии и на ее политику. Окружной с'езд партии также подтасован».

Отто Браун разрешает чиновникам быть активными фашистами. (Из газет).

Рис. ЭЛЛИСА.

ЛИЦО СОВРЕМЕННОГО СОЦИАЛ-ДЕМОКРАТА.

ПОЛЬСКАЯ ПОЛИЦЕЙЩИНА РАЗГУЛЯЛАСЬ.

ВАРШАВА, 27 сентября. (ТАСС). В Варшаве в союзе социалистической молодежи «Походня» **полицией произведен обыск.** Арестовано 4 члена союза. В полицейском сообщении говорится, что союз является агентурой коммунистической партии.

В Драгомыжском уезде закрыто 13 библиотек украинского культурно-просветительного общества «Просвита». Обыски и аресты производятся в ряде других украинских культурно-просветительных организаций.

АРЕСТЫ И ИЗБИЕНИЯ КОМДЕПУТАТОВ.

ВАРШАВА, 27 сентября. (ТАСС). Арестованный после роспуска верхне-силезского сейма депутат комфракции **Вечорек** заключен в тюрьму в Каттовицах. Другой депутат комфракции **Командер** разыскивается полицией. Перед заключением в тюрьму **Вечорек был подвергнут избиению.**

ГОЛОДОВКА ПОЛИТЗАКЛЮЧЕННЫХ В БЕЛОСТОКСКОЙ ТЮРЬМЕ.

ВАРШАВА, 27 сентября. (ТАСС). В Белостокской тюрьме происходит **голодовка политзаключенных.** Голодовка продолжается уже 10 дней. Ввиду полной изоляции голодающих сведения о голодовке проникли в общественные круги только теперь. К голодающим применяется **искусственное кормление, сопровождающееся трагическими сценами.** Прокуратура заявляет, что «голодающие чувствуют себя прекрасно».

К АРЕСТУ ДЕПУТАТА КОРФАНТЫ.

ВАРШАВА, 27 сентября. (ТАСС). Сообщение газет об отправке арестованного депутата, лидера христианских демократов **Корфанты** в Брестскую крепость оказалось неточным. В оппозиционных кругах циркулируют слухи, что Корфанты отправлен в одну из самых страшных тюрем—**«Святой крест»,** режим которой в свое время неоднократно давал повод к запросам в сейме в связи с массовой смертностью заключенных в этой тюрьме коммунистов. В редакции органа Корфанты **«Полония»** произведен обыск.

Офицноз **«Газета Польска»** в связи с арестом Корфанты обвиняет его в сепаратистских стремлениях. Газета заявляет, что Корфанты стремился к **отделению Верхней Силезии от Польши и созданию из Верхней Силезии автономной области.** Это обвинение тем более характерно, что на основании версальского договора Верхняя Силезия должна пользоваться автономией.

ОТКЛИКИ НА ВРЕДИТЕЛЬСТВО.

КАЖДЫЙ НАУЧНЫЙ РАБОТНИК—УДАРНИК СОЦИАЛИЗМА.

Изгнать аполитичность из научной деятельности.

ПОЗОР ВРЕДИТЕЛЯМ!

(На общегородском собрании научных, инженерных и технических работников).

Доклад тов. Крыленко на тему «Социалистическое строительство и вредительство» собрал полную Б. аудиторию Политехнического музея.

Прокурор республики считает, что в развитии и формах вредительских организаций лежит ряд об'ективных исторических причин.

Затем т. Крыленко переходит к анализу классового состава вредителей в области снабжения продовольствием. В большинстве, говорит т. Крыленко, это—бывшие помещики, фабриканты, генералы, полковники, домовладельцы и т. п. Они не только технические специалисты—это плоть от плоти буржуазии, это сама буржуазия, ведущая против нас классовую борьбу. Классовый враг окопался в основных советских учреждениях и взял в свои руки планирование и заготовку продуктов. Политическая цель вредителей — это свержение советской власти путем создания недовольства на почве плохого снабжения продуктами и при помощи иностранной буржуазии.

Что толкнуло этих людей на вредительский путь, несмотря на явные успехи и укрепляющуюся мощь советской власти? — спрашивает тов. Крыленко. Классовые интересы, органическая неспособность понять социалистическую идею и поверить в успех социалистического строительства.

Обращаясь затем к инженерно-техническим и научным работникам, тов. Крыленко, призывал их покончить с колебаниями и на деле доказать единство своих интересов и целей с рабочим классом.

В развернувшихся по докладу оживленных прениях выступавшие специалисты резко и определенно заявляли о необходимости покончить с аполитичностью и нейтральностью в рядах научных и инженерно-технических работников.

Был выдвинут ряд практических предложений в качестве профилактических мероприятий против вредительства. как-то: взаимопроверка, ускорение темпов и качества учебы в вузах и др.

В резолюции собрание констатирует, что аполитичность еще не окончательно изгнана из ИТС и СПР, и далеко еще не все инженерно-технические силы и научные работники мобилизованы на борьбу с вредительством. Халатность и отсутствие бдительности способствовали созданию обстановки, когда вредители могли долго и безнаказанно работать в рядах ИТС и СПР. Соответствующие секции должны проявить в своей работе максимальную бдительность на всех участках своей работы и сделать невозможными контрреволюционные вылазки против развертывающегося социалистического строительства. Всем ИТС, СПР и ВАРНИТСО необходимо пересмотреть ряды своих членов с точки зрения их сознательного участия в социалистической стройке, обновить состав руководящих органов секций путем выдвижения лучших рабочих-ударников с производства.

В ответ на контрреволюционные и вредительские акты, на атаку классового врага инженерно-технические и научные работники должны ответить контратакой и выдвинуть такой встречный промфинплан, который навсегда разобьет надежды классовых врагов.

НАУЧНЫЕ РАБОТНИКИ ЛЕНИНГРАДА ПРИВЕТСТВУЮТ РАССТРЕЛ ОРГАНИЗАТОРОВ ГОЛОДА.

ЛЕНИНГРАД, 27 сентября. (Роста). В Центральном доме просвещения состоялось собрание актива научных работников Ленинграда, на котором было сделано сообщение о раскрытой ОГПУ вредительской контрреволюционной организации. Собранием была принята следующая резолюция:

«Актив» научных работников Ленинграда в лице областного бюро секции научных работников и представителей местных бюро секции выражает свое величайшее негодование по поводу раскрытого факта вредительства со стороны группы специалистов, среди которых имеются и научные работники.

Актив ленинградских научных работников с удовлетворением констатирует, что и эта новая попытка срыва величайшего дела строительства социализма, благодаря бдительности стража диктатуры пролетариата—ОГПУ, не удалась, и виновники понесли заслуженную кару. Пусть знают вредители, что пролетариат будет и впредь расправляться с подобными им». Актив научных работников считает необходимым:

1) Повести решительную борьбу с оппортунистическим замазыванием факта обострения классовой борьбы среди научных работников.

2) Потребовать от так называемых нейтральных ученых категорически и раз навсегда недвусмысленно определить свои отношения к соцстроительству,

3) Усилить работу органов секции научных работников по политической дифференциации среди научных работников,

4) С особым вниманием провести начатую кампанию по перерегистрации научных работников, выбрасывая из рядов секции всех тех, кто не желает помогать строительству социализма.

5) Усилить работу по мобилизации научных работников на борьбу за промфинплан, в частности широко развернуть научную техническую помощь членов секции научных работников по делу продовольственного снабжения трудящихся.

Пламенный привет ОГПУ — верному рабочему часовому революции.

МОЩНЫЕ ЗАЛЕЖИ ЖЕЛЕЗНОЙ РУДЫ В ХИБИНАХ.

ЛЕНИНГРАД, 26 сентября. (Роста). Магнитная партия геологической экспедиции Академии Наук открыла в Хибинах, в районе Монче-Тундры, к западу от озера Имандра, богатые залежи высококачественных железомагнитных руд, запасы которых начальник экспедиции академик Ферсман определяет десятками миллионов тонн.

Руководитель хибинской геологической экспедиции академик Ферсман сообщил, что геологические исследования экспедиции на Кольском полуострове в течение лета были развернуты очень широко. В Хибинах, кроме апатитов, были найдены аллюминиевые и молибденовые руды, богатейшие жилы полевого и плавикового шпата, сернистые руды и другие ценные минералы. Но что особенно важно для нашей страны,—это открытие у озера Имандры железомагнитных руд.

Нашими многолетними работами выяснено, что Кольский полуостров является как бы продолжением материка Швеции, где уже давно ведется добыча железомагнитных руд и всех тех минералов, которые найдены в Хибинах. Отсюда ясно, что железорудный металлический кояс проходит и через Хибинскую гряду. **Открытие месторождений полевого шпата по течению Умбы и колчедана на побережье Белого моря сделает в ближайшие годы весь этот сравнительно небольшой район крупным промышленным центром.**

Водная энергия во много тысяч лошадиных сил рек Нивы, Умбы и Ковды обеспечивает исключительно благоприятные условия для переработки ценных полезных ископаемых, обнаруженных на Кольском полуострове.

Установлено, что прилегающая к Хибинам часть горных массивов дает возможность говорить о создании общирного нового гидро-химического центра на Кольском полуострове.

ЧЛЕНЫ ВОРС ВСТУПИЛИ В РЯДЫ УДАРНИКОВ.

ЛЕНИНГРАД, 27 сентября. Областная конференция ВОРС в количестве 350 человек от 3.000 членов ВОРС об'явила себя ударной и приняла обязательство внедрить в рабочие массы рационализаторские мероприятия по всему строительству для скорейшего выполнения пятилетнего плана в четыре года. Конференцией послано приветствие тов. Орджоникидзе.

ОБЛАСТНАЯ ЛЕНИНГРАДСКАЯ КОНФЕРЕНЦИЯ ВОРС.

ОСЕННЯЯ СЕССИЯ АКАДЕМИИ НАУК.

ЛЕНИНГРАД, 27 сентября. (Наш корр.). 29 сентября открывается осенняя сессия Академии наук. Сессия должна разрешить ряд серьезнейших вопросов, связанных с выполнением плана третьего года пятилетки.

В первую очередь будет разрешен экспедиционный план академии в новом году. На сессии будут подведены полугодовые итоги выполнения договора на соцсоревнование, заключенного Всесоюзной академией наук с академиями Украины и Белоруссии.

Национал-фашизм на выборах.

Национал-социалисты впервые выступили на выборах в рейхстаг в мае 1924 года. Предыдущие выборы дали партии национал-социалистов следующие результаты:

	Число голос.	% к общ. числу подавш. голосов.
май 1924 г. . .	1.924.018	6,5
дек. 1924 г. . .	907.300	3,0
май 1928 г. . .	809.900	2,6

На выборах 14 сентября 1930 г. число голосов, собранных национал-социалистами, дает резкий скачок вверх, достигнув 6.401.210 — 18,3 проц. всех голосов.

«Национал-социалистическая немецкая рабочая (!) партия» основана в бурные дни 1919 года. Адольф Гитлер, богатоприимный фашистами «вождь», вступил седьмым в эту партию. Проглотив, наряду с миллионами человеческих тел, десятки миллионов тонн материальных ценностей, изборождив всю Европу кровавыми нитями окопов, Молох империалистической бойни вернул, наконец, истомившиеся по миру и хлебу армии в разоренные тылы воевавших стран. Получив мир, армии не могли получить хлеба и работы. В то время, когда полуразрушенный, изрядно потрепанный войной производительный аппарат капиталистических стран не давал ни работы, ни хлеба, в бывшей царской России победоносно господствовала пролетарская революция Октября. Весть о пролетарской власти на Востоке, о красном Октябре веселяла надежды в сердца истомленной войной, изголодавшейся германской солдатской массы, будила германский пролетариат и звала его к боям за советы. Тогда была создана «национал-социалистическая» партия. Безработное офицерье послужило материалом для кадров этой партии, часть деклассированных солдат, лишенных хозяйственных корней, была использована этим офицерьем.

Но основным массовым орудием для спасения капитализма от волтиширующегося в плоть и в кровь призрака революции, от большевизма — в эти бурные годы 1919—1923 послужили не национал-социалисты, а социал-демократия. Национал-социалисты же поставляли за дешевку социал-демократическим политиканам — спасителям капитализма — свое оружие для подавления революционного пролетариата. Правительство Эберта—Шейдемана широко пользовалось услугами фашистского офицерья. В 1919 году пресловутый майор Пабст, ближайший друг Гитлера, нынешний руководитель австрийского хейммера, с благословения социал-демократических вождей убил Карла Либкнехта и Розу Люксембург. А нынешний депутат «демократического» рейхстага генерал фон-Эпп совместно с Носке провел «операцию» подавления Баварской советской республики; генерал Баттер вместе с Зеверингом учинил кровавую расправу в Руре.

Нарождавшийся, еще не оперившийся германский фашизм не вылился еще в массовое движение и представлен был, главным образом, кучкой офицерья (как и в Италии, где на заре фашизма основан был Муссолини союз «Faschiode Combatti»), продававших свои услуги буржуазии через посредство политического контрагента—социал-демократии.

«Я прибег к этому, хотя я и знал, что проволокусь через историю германской революции **кровавой собакой.** Из серьезного сознания долга я выполнял эту кровавую работу». (Носке. Протоколы веймарского с'езда с.-д.).

Этот путь кровавых собак с честью разделило вместе с Носке, Эбертом и Шейдеманом то офицерье, которое составляет нынешние кадры боевых частей национал-фашизма. **Тогда** национал-социалисты не могли еще выдержать конкуренции с с.-д. перед хозяином — перед финансовым капиталом, тогда с.-д. были еще **единственным** массовым оружием для спасения тонущего корабля капитализма...

1923 год. Экономический кризис сотрясает еще не оправившийся от войны хозяйственный организм побежденной Германии и, выливаясь в политические формы, кризис грозит развалом всего здания веймарской республики. Рабочие массы рвутся в бой за советы. Инфляция вызывает сильное брожение среди масс мелкой буржуазии, стираемой в порошок экономическим кризисом и железной пятой монополистического капитала, срывающего бешеные прибыли за счет инфляции и справляющего кровавый пир среди всеобщей чумы. Одно лишь орудие спасения—социал-демократия—становится недостаточным для финансового капитала. На помощь приходит фашизм.

Партия национал-социалистов дает выход недовольству широких масс мелкой буржуазии, удачно переключает социальное недовольство на рельсы национал-шовинизма, на «причины внешние», на внешнего врага и на семитов, тем самым выполняя важное для буржуазии задание по нейтрализации середняцких слоев, по отвлечению их от борьбы со своим врагом, с врагом, «стоящим внутри страны», со Стиннесами и Сименсами, с Тиссенами и Борзигами, с Клекнерами и Фегелерами.

Национал-социалисты несут мелкой буржуазии обещание бороться с «паразитическим банковским еврейским капиталом», за «созидающий немецкий капитал», против «интернациональной биржи» и «марксизма». Но время для передачи руля правления фашистам или хотя бы для привлечения их к участию в правительственной власти еще не созрело.

Основной опорой капитализма остается социал-демократический реформизм, и «пивной путч» Гитлера выливается поэтому в опереточное действие.

В ночь на 8 ноября 1923 года банды Гитлера-Людендорфа устроили мюнхенский путч. Войска Эрхардта были расположены вдоль саксонско-тюрингской границы, готовые двигаться на Берлин. Австриец Гитлер, спасающий «германское отечество», заявляет торжественно, напыщенно, что «утро застанет либо национальное правительство, либо нас—мертвыми». Утро застает его живым и побежденным, побитой собакой удирающим на автомобиле к своему другу на виллу фабриканта Ганфштегеля. Волна фашистского движения достигает высшей на данном этапе точки, чтобы затем — после путча — полететь вниз.

В мае 1924 года — еще по исторической инерции — на гребне высоко поднявшейся было, но уже спадающей, волны приходят в рейхстаг 34 фашистских депутата (1.924 тыс. голосов). Инфляции пришел конец, искусственно влитая после принятия плана Дауэса кровь иностранных инвестиций и ряд финансовых мероприятий, предпринятых испугавшимся германского большевизма мировым капиталом, дают свои плоды. Наступает некоторая стабилизация, и тогда — на выборах в рейхстаг в декабре 1924 года, т.-е. **через 7 лишь месяцев после предыдущих выборов** — национал-социалисты **получают лишь 907 тыс.** голосов, теряя свыше одного миллиона, и проводят в рейхстаг только 13 депутатов.

Когда на спине пролетариата Германия достигла краткосрочной и гнилой стабилизации, когда установлен был план Дауэса, и мелкая буржуазия несколько ожила — тогда схлынула волна национал-социализма.

Быстро пролетели годы относительной, гнилой стабилизации. Надвинулся кризис. Выросла по всей Европе и в Америке изгородь высоких таможенных цен. Продукция основных отраслей промышленности падает. Добыча угля и железа понижается из месяца в месяц, доменные печи приостанавливаются одна за другой, машиностроительная промышленность недогружена на 40 проц., текстильная — на 30.

Германский экспорт, дост

ПАРТИЙНОЕ СТРОИТЕЛЬСТВО.

ВОЗГЛАВИТЬ БУРНО РАСТУЩУЮ АКТИВНОСТЬ РАБОЧЕГО КЛАССА—ВАЖНЕЙШАЯ ЗАДАЧА ПАРТОРГАНИЗАЦИЙ НА ПРОИЗВОДСТВЕ.

«НИ ОДНОГО ДНЯ ПРОРЫВА!»

Обращение ЦК партии от 3 сентября явилось на Электрозаводе программой действий не только на сентябрь, но и на последующее время. 23 сентября Электрозавод закончил свою 57-миллионную годовую программу, **выполнив ее на 100,03 проц.** Досрочное выполнение программы было результатом подлинной и быстрой мобилизации всех творческих сил рабочих и специалистов завода, результатом боевой перестройки заводских организаций.

Рабочие и специалисты ответили на обращение ЦК партии не только досрочным выполнением промфинплана. После обращения на заводе **само закрепилось до конца пятилетки около 5 тыс. рабочих и 467 специалистов, вступили в ударные бригады еще 600 рабочих, подали заявление о приеме в партию 180 лучших производственников, внесено еще 800 рабочих предложений.**

Хозяйственный год кончается. Встречный промфинплан, выдвинутый рабочими, увеличивает программу второго года пятилетки почти в три раза: надо в новом году дать продукции на 168 млн. руб., не считая отдельного квартала (октябрь—декабрь). На Электрозаводе знают, что первые месяцы года чреваты всякими неожиданностями. О возможных прорывах нельзя забывать. Поэтому 23 сентября ударники цеха приборов зажигания автотракторного отдела, досрочно выполнившую свою программу, выдвигают лозунг:

— Ни одного дня прорыва.

Этот лозунг подхватывается общезаводским митингом в тот же день.

«Годовая программа Электрозаводом закончена 23 сентября. Боевой приказ штаба рабочего класса—ЦК ВКП(б)--выполнен. Но это не значит, что можно «отдыхать», ослаблять темпы работы, демобилизоваться. Предстоящий квартал и третий год пятилетки потребуют еще большего напряжения всех сил рабочего класса, — решает митинг рабочих.—**Мы выдвигаем поэтому лозунг:**

— Ни одного дня прорыва.

Этот лозунг мы предлагаем поставить через центральный орган партии «Правду» перед пролетариями всей советской страны и призвать их сделать этот лозунг боевым знаменем каждого трудящегося.

Предлагаем завтра же парткому и завкому Электрозавода разработать практические мероприятия для осуществления этого лозунга».

Партийная организация Электрозавода показала пример исключительно быстрой мобилизации и подлинного большевистского выполнения обращения ЦК ВКП(б) 24 сентября был созван экстренный пленум парткома, принявший ряд практических решений для осуществления лозунга, выдвинутого рабочими. Вот к чему в основном сводятся эти решения.

Увеличение программы квартала и нового года требует мобилизации всех рабочих. Пленум предлагает не позднее 29—30 сентября довести план первых трех месяцев до каждого рабочего. С 27 сентября объявляется пятидневник доведения плановых заданий по рабочего места. Плановые бригады должны проверить доведение заданий до рабочих, помочь плановикам.

В ряде цехов ощущается острая нужда в дефицитных материалах, необходимых для производства. Между тем нередко на складах эти материалы преспокойно лежат, а цеха об этом и не знают. Пленум парткома предлагает фракции завкома провести семидневную «перекличку запасов». В эти семь дней должны быть учтены все требования цехов и на складах разысканы нужные материалы.

Новое, что вносит решение пленума парткома в практику составления встречного промфинплана, **это — составление ежедневных встречных самообязательств каждым рабочим.** В этих самообязательствах каждый рабочий укажет количество и качество продукции, которую он берется давать ежедневно. «Листки самообязательства» каждого рабочего будут вывешены в каждом цехе и каждую пятидневку рабочие узнают, как выполняются их обязательства.

Успехи, достигнутые заводом, были возможны только при развертывании соц. соревнования и ударничества. Пленум предлагает начать запись ударников 3-го года пятилетки, **создать штурмовые бригады из лучших ударников для ликвидации слабых мест в отстающих бригадах,** цехах, штурмуя прорывы завода и отстающие хозяйственные звенья, вне завода, **создать штурмовой заслон от прорыва из лучших инженерно-технических работников,** лучшим бригадам, цехам взять на общественный буксир отстающих.

Узкое место на заводе—нехватка инструмента. Рабочие и специалисты трансформаторного предложили организовать сбор собственных инструментов рабочих. Пленум парткома подхватывает эту инициативу рабочих и предлагает заводоуправлению организовать быстрый прием сдаваемого инструмента и оплату (не позднее 2—3 часов после его сдачи).

Огромнейшее значение для выполнения промфинплана имеет улучшение материальных и бытовых условий рабочих. Пленум постановляет шире развернуть премирование лучших ударников квартирами, заграничными командировками, командировками по СССР, улучшить охрану труда, к 5 октября открыть 20 цеховых буфетов и не менее 5 новых столовых, улучшить обслуживание ночных смен и т. д.

Решением партконференции на административно-хозяйственную работу выделяются 100 лучших ударников. Но и в цехи нужны хорошие работники. Пленум предлагает выдвинуть 100 лучших работников аппарата заводоуправления на работу в цехи. Этим не исчерпываются решения пленума, обусловленные точными сроками, ответственность за выполнение каждого из которых возложена на отдельных руководителей того или иного участка завода.

В тот же вечер по всем цехам завода были проведены открытые собрания ячеек, разработавшие план осуществления решений экстренного пленума парткома.

Так по-боевому работает весь одиннадцати-тысячный коллектив завода, готовясь, не ослабляя темпов, вступить в третий год пятилетки, доказать на деле свою преданность и умение бороться за проведение в жизнь генеральной линии партии.

ПОСТ «ПРАВДЫ» НА ЭЛЕКТРОЗАВОДЕ.

НИЗОВАЯ ПЕЧАТЬ ПЛОХО ОРГАНИЗУЕТ МАССЫ ВОКРУГ ОБРАЩЕНИЯ ЦК.

Самую действительную помощь по организации рабочих масс вокруг обращения ЦК должны были оказать заводские газеты. К сожалению, очень многие заводские газеты этой задачи не выполнили.

Мы изучили около двух десятков заводских газет. Почти ни одна из них не сумела развернуть работу вокруг обращения ЦК так, чтобы были ясны конкретные задания, которые из него вытекают для предприятия. Даже по соцсоревнованию и ударничеству редко какая газета ведет систематическую упорную борьбу. Только в «Красном сормовиче» мы видим пятидневник ударника, об'явленный редколлегией и завкомом. В газете сопоставляются плохие и хорошие ударники, популяризируются примерные бригады. Большинство же газет лишь утверждает, что соцсоревнования и ударничества нет.

На макеевском заводе «Сталь» обнаружился провал в соцсоревновании и ударничестве. Из 64 ударных бригад выполняют договоры только 4. Как же к этому отнеслась местная печатная газета? Она очень спокойно осветила этот вопрос в номере от 10 сентября и одновременно также спокойно поместила решение вышестоящей парторганизации о роспуске завпарткома и завкома. До этого газета «Домна» почему-то молчала. Замолкла она и после. «Домне», безусловно, на этом примере следовало дать бой, попытаться проанализировать причины, которые привели к срыву соревнования, призадуматься и над ролью рабкоров и редколлегии в этом деле.

В обращении ЦК партии делается большой упор на всемерное развертывание встречного промфинплана и организацию сбора рабочих предложений. Очень мало газет подхватило этот призыв. Систематическую борьбу за встречный промфинплан и вообще за плановость на производстве ведут газеты «Мотовилихинский рабочий». «Красный балтиец» и «Пробужденный богатырь».

Хорошо начала кампанию за улучшение качественных показателей промфинплана газета «Мартеновка» («Серп и молот», Москва). Ею же совместно с завкомом об'явлен конкурс на лучшие рабочие предложения в связи с колдоговорной кампанией. На эту тему даны хорошая подборка и раз'яснение, на какую тему и куда именно вносить предложения.

Кампанию за сбор рабочих предложений мы видим в ряде газет, но очень редко встречается систематическое сосредоточенное внимание к этому вопросу. Следует указать и на большой минус «Мотовилихинского рабочего» именно по сбору рабочих предложений. На заводе проводится месячник сбора рабочих предложений. По истечении двух недель «М. Р.» «констатирует», что месячник проваливается, организующей роли газеты не видно. Спустя еще неделю газета сообщает, **что из поступивших в течение 10 дней 242 предложений проведено в жизнь только два.** Сообщила и спокойно перешла к «очередным вопросам».

Не ведет в большинстве низовая печать планомерно и кампанию за приток передовых рабочих, лучших пролетариев в партию. Больше полагаются на самотек.

Кампания за самозакрепление на производстве ведется почти всеми газетами. Особенно удачно эту кампанию ведет «Балтиец». Он беспощадно клеймит каждого летуна, рвача, оппортуниста и поощряет примерного работника. Им всегда даются фамилии и портреты «героев».

А что же делают партийцы и парторганизации в целом в связи с обращением ЦК партии? По низовой печати об этом трудно судить. В большинстве случаев даются резолюции собраний, конференций, где говорится: «Коммунисты об'явили себя мобилизованными»— и все. А как решения реализуются — газеты не отмечают.

Заводские газеты, за редким исключением, очень робко развертывают критику вокруг работы своих парторганизаций. Приведем пример из угольной промышленности. В газетах «Обушок» (Донбасс, Калиевка) и «Шахтер» (Донбасс) приведены тревожные цифры о прорыве, но когда речь зашла о причинах прорыва, то парторганы почему-то совершенно выпали, весь упор делается на администрацию. Развернутую критику заводских парторганизаций за медлительность проработки решения ЦК партии мы видим только на страницах «Домны» да отчасти «Балтийца», но следует оговориться—«Домна» при всем ее размахе страдает расплывчатостью.

Особенно плохо обстоит с печатью на железнодорожном транспорте. Перед нами печатная газета Московского узла: Октябрьской, Северной и Казанской дорог. Прежде всего, они выходят крайне редко — раз в месяц и того реже. По транспортной печати не видно, чтобы здесь велась жестокая борьба за выполнение директивы партии. Обращение ЦК прорабатывается с большим опозданием. В «Октябрьском гудке» от 22 сентября (предыдущий номер вышел 22 авг.) мы, между прочим, находим такое указание о партийном собрании вагоников: «Мастеру купить и раздать обращение ЦК рабочим». Поздновато спохватились.

Самое худшее в постановке всех заводских газет это то, что, за редким исключением, у них совершенно нет никакой мобилизации самих рабкоров на реализацию обращений ЦК и призыв ЦО. Лишь некоторое исключение составляют «Пробужденный богатырь», «Мартеновка», «Домна» и «Красный сормович». Этими газетами создаются ударные рабкоровские бригады, проводятся интересные опыты в рабкоровской работе.

Общий вывод складывается такой, что фабрично-заводская печать еще слабо развернула работу вокруг обращения ЦК партии. Значительная вина в этом ложится и на местные партийные организации, которые еще не поняли и не сумели использовать силу печати для организации масс вокруг наиболее трепещущих вопросов производства.

В. ЗАЛТАН.

ГЛУХОВЦЫ НЕ ПОДНЯТЫ НА БОРЬБУ С ПРОРЫВОМ.

Накануне третьего года пятилетки **глуховская** партийная организация, насчитывающая в своих рядах около 1.500 коммунистов, оказалась демобилизованной.

Обращение ЦК ВКП(б) не оказало оздоровляющего влияния на всю работу Глуховского текстильного комбината, носящего имя Ленина. Промфинплан за сентябрь систематически не выполняется. За последние дни (15—18 сентября) цифры выполнения промфинплана покатились назад.

Высшая выработка **старой прядильной** фабрики составила около 83 проц., и то только 10—11 сентября. **Ново-гребенная,** оборудованная новыми машинами, давала позорные показатели выполнения промфинплана. За 2 сентября программа была выполнена только на 35 проц. **Ткацкая фабрика** 14 сентября выполнила план на 75,5 проц.

Только **ниточная** фабрика выполнила план с некоторым перевыполнением в 5—10 проц.

Фабком насчитывает на фабрике 9.500 ударников. В действительности же ударничество на фабрике отсутствует. Бригады самораспустились, ударники даже позабыли, с кем они соревнуются.

Коммунисты же не поддерживают ударничество. Цеховые ячейки ничего не предпринимают для борьбы с коммунистами, отлынивающими от ударной работы.

Только на последнем партсобрании в селе Глуховке по почину парткома было исключено 25 человек за отказ от подписки, за отлынивание от партобязанностей, пассивность и т. д. Но и это суровое наказание не внесло оздоровления.

Среди исключенных даже были такие люди, которые втайне сочувствовали троцкистам, продолжая состоять в рядах парторганизации. Одним из таких оказался некий **И. Владимиров** (ячейка ОКФ), откровенно признавшийся на бюро ячейки в своем сочувствии троцкизму.

Оппортунисты молча саботируют решения партии. Особенно это наблюдается на ткацкой фабрике. Комплекты, до недавнего времени выполнявшие производственную программу, дают только 50 проц. выработки.

Обращение ЦК ВКП(б) парторганизация начала прорабатывать с большим запозданием. Партком вместо широкой мобилизации внимания коммунистов и беспартийных рабочих вокруг выполнения обращения проводил проработку на закрытых собраниях. И пока обращение дошло до рабочих — ушло много времени.

Вербовка ударников третьего года пятилетки проводится формально. Вчерашние «бумажные» ударники заявляют:

— Что же мы не десять раз что ли будем записываться в ударники!

Кулацкие элементы не получают решительного отпора со стороны коммунистов в цехе.

Подписка на заем проходит с трудом, кулацкой агитации, направленной на срыв подписки широкого фронта, большевистского отпора не создано. Наоборот, даже среди коммунистов подписка идет слабо.

Коммунист отбельно-красильной фабрики **Брагин** на предложение подписаться на заем ответил:

— Пусть же подписывается, кого выдвигают, а я не карьерист.

В чем же причина такого болезненного состояния Глуховки?

Ответственность за нынешнее состояние Глуховки в первую голову должен нести фабричный треугольник. Пользуясь случаем, что фабрика имела длительную остановку, секретарь парткома Снобков, секретарь комсомола Феклисов **одновременно** раз'ехались в отпуск. Оставшиеся «замы» не в состоянии оказались справиться с работой по подготовке комбината к пуску.

В течение полутора месяца ни разу не собирался партийный комитет. Бюро парткома собралось всего лишь раз. Фабком еле-еле тянул свою работу. В казармах рабочие оставались без всякой политической работы.

Попытки рабочих и фабричной газеты «Глуховка» указать на эти вопиющие недостатки были встречены весьма недружелюбно.

Редактору газеты «Глуховка» А. Беззубову за посылку письма рабочих к организациям о необходимости лучшей подготовки к пуску фабрики «делали наставления» в «семейном» кругу парткома (протокола не велось), чтобы он в следующий раз не позволял себе критиковать недостатки партийного комитета.

— Когда же тебя научат, что «этого» нельзя писать в газете—грубо выругавшись, заявил ошарашенному редактору секретарь комсомола **Эпельцвейг.**

В результате Беззубова, без всякой предварительной с ним договоренности и вопреки директивам МК ВКП(б), запрещающим снимать работников печати без основательных причин и перебрасывать на другую работу, перебрасывают на работу в культсовет фабкома под предлогом «усиления работы культсовета».

Боязнь самокритики при одновременно широком призыве к самокритике на словах привела к тому, что на Глуховке говорят об оппортунизме, но не называют оппортунистов; кричат о недостатках, замалчивая виновных.

Нынешнее положение Глуховки требует самых решительных мер по оздоровлению организации.

ГЛУХОВСКИЙ.

ОБ ИТОГАХ УКРЕПЛЕНИЯ РУКОВОДЯЩИХ КАДРОВ ЛЕСНОГО ХОЗЯЙСТВА.

ПОСТАНОВЛЕНИЕ ЦК ВКП(б) ОТ 1 СЕНТЯБРЯ 1930 ГОДА.

Несмотря на то, что в осуществление решений ЦК проведен ряд мероприятий по укреплению кадров лесной и деревообрабатывающей промышленности (мобилизация инж.-тех. персонала, посылка группы работников на ответственную хозработу, расширение сети учебных заведений и контингента приема в них, организация школ и курсов по подготовке и переподготовке работников среднего и низшего звена), все же следует констатировать, что до сего времени острота потребности в административно-хозяйственных и особенно в инженерно-технических кадрах не изжита и требует усиления внимания партийных, хозяйственных и профсоюзных организаций к укреплению кадров лесной промышленности.

В дальнейшем ЦК предлагает:

1. Президиуму ВСНХ СССР обеспечить развертывание втузов и техникумов в соответствии с покрытием потребности в лесных кадрах на пятилетний план развития лесной промышленности и лесного хозяйства.

Вместе с этим, удовлетворить просьбу Союзлеспрома об увеличении набора на 1930—31 г. во втузы и техникумы до 9.600 чел. (вместо 8.000), обязав его обеспечить сверхплановый набор студентов общежитиями и дополнительными затратами.

2. Союзлеспрому не позднее 15 октября перебросить из аппаратов Союзлеспрома и трестов в леспромхозы и лесозаводы не менее 100 специалистов.

3. В целях изжития острого недостатка средних и младших технических кадров обязать Союзлеспром организовать переподготовку через курсы в 1930—31 г. не менее 12.000 чел. практиков и дополнительно развернуть систему заочного обучения.

4. Союзлеспрому, ЦК союзов, а также крайкомам и обкомам, на территории которых имеются лесные тресты, организовать проверку и укрепление аппаратов леспромхозов и лесозаводов, проделав эту работу к 15 ноября 1930 года.

5. Союзлеспрому и Главпромкадру совместно с Наркомпросом в месячный срок командировать в распоряжение Северолеса 10 опытных преподавателей для втузов и техникумов.

6. Поручить Севкрайкому, Уралобкому и Нижкрайкому совместно с Союзлеспромом и ЦК союзов выделить по одному леспромхозу и лесозаводу для особого наблюдения за их работой и укрепления их кадрами, ставя задачей организацию в них показательных работ для остальных леспромхозов и лесозаводов.

7. Заслушать на секретариате ЦК в период декабрь—январь доклады одного леспромхоза и одного лесозавода Северного края.

8. Поручить оргинструу совместно с распредотделом командировать к началу зимних лесозаготовок оргпартгруппы: две в район Северолеса, одну—Уралле са и одну—Севостлеса.

9. Севкрайкому и Союзлеспрому провести мероприятия по закреплению мобилизованных ранее комсомольцев в лесную промышленность, создавая из них кадры квалифицированных рабочих, при чем лучших комсомольцев-ударников продвигать на младшие и средние адм.-хоз. и технические работы.

СТАТЬ ВО ГЛАВЕ БОРЦОВ ЗА ПРОМФИНПЛАН.

В курской организации для обсуждения обращения ЦК партийный актив был собран только 11 сентября, а производственные партийные ячейки обсуждали обращение 14 и 15 сентября.

На более крупные предприятия были брошены бригады городского комитета партии. Бригады значительно помогли ячейкам в оживлении массовой работы вокруг выполнения промфинплана второго года пятилетки, в росте ударничества и соцсоревнования и мобилизации внимания рабочих масс вокруг организации встречного промфинплана.

Бригады построены так, что дают возможность охватить все участки производства. В бригады, работающие на табачной фабрике и на предприятиях Водосвета, входят представитель горкома, на котором лежит общее руководство, профработник, организующий массовую работу, кооператор, который не только проверяет недостатки в организации рабочего снабжения, но уже практически совместно с фабкомом их устраняет, помогает организации закрытого распределителя, закрепляет связь кооператоров с правлением ЦРК, помогает составить практический план их работы и т. д.

На этих двух предприятиях за 3 дня проведены отдельные беседы по обращению ЦК с техническим персоналом, ударниками, временными рабочими, прогульщиками, старыми рабочими. В результате работы этих бригад группа специалистов и квалифицированных рабочих об'явила себя закрепленной за производством до конца пятилетки.

Бригады устраняют целый ряд мелочей, которые бьют по выполнению промфинплана. Например, на табачной фабрике, проводя совещание прогульщиков, бригада выяснила, что основной процент прогулов вытекает из-за того, что ночная и вечерняя смены оставлены без всякого медобслуживания.

В ряде заводских, партийных и профессиональных организаций до сих пор ограничиваются декларациями. Например, ячейка № 4 (транспортная) 15 сентября выносит по докладу о задачах, выдвигаемых обращением ЦК, длиннейшую резолюцию, сплошь состоящую из громких фраз: «Мы мобилизованы, обязуемся быть примерными ударниками, организовать вокруг себя действительных ударников, отметая лжеударников»... и т. д. Ни одного практического пункта, за исключением: «бюро ячейки обратить внимание на работу района по передержке паровозов и на нерегулярные потоки грузов», и дальше «потребовать от ЦРК планомерного снабжения курского узла продуктами первой необходимости». Это «практическая программа действий».

На курском узле зияющие прорывы, и у ячейки не нашлось ни одного практического указания, куда в первую голову и как направить внимание, как расставить силы. Это было в самый разгар осенних перевозок, доказавших с полной неопровержимостью, что узел к ним не подготовился.

Не мудрено при таком методе, что на машиностроительном заводе, например, обращение ЦК в практической работе предприятия совершенно не отразилось. Организация встречного промфинплана прошла в странной дискуссии между бригадой ВСНХ и рабочими, с одной стороны, и администрацией—с другой. Рабочие, например, выдвигают повышение производительности труда на 25 проц., их поддерживает бригада ВСНХ, а администрация упорно настаивает на 20. На 16 сентября почти ни одна сельская ячейка обращения ЦК еще не проработала. Взятые на выборку несколько сельских ячеек показали, что даже секретари не знают обращения.

Широкий, дружный отклик, который вызвало обращение ЦК со стороны рабочих, обязывает партийные организации Курска немедленно перейти от резолюций к делу, стать во главе движения масс на штурм прорывов.

В. К.

ВТОРОЙ ОБ'ЕДИНЕННЫЙ ПЛЕНУМ ЗАПАДНО-СИБИРСКОГО КРАЙКОМА И КРАЕВ. КК.

НОВОСИБИРСК, 27 сентября. (Роста). 25 сентября открылся второй об'единенный пленум западно-сибирского крайкома ВКП(б) и краев. КК с участием секретарей горкомов и райкомов. С обширным докладом об очередных задачах организации выступил секретарь крайкома т. Ойхе.

Докладчик отметил, что районное звено еще недостаточно укреплено и сейчас крайком ставит перед собой задачу о дальнейшей посылке в районы работников. Теперь нужно громадное напряжение, чтобы ликвидировать прорывы промышленности транспорта и справиться с трудностями в области снабжения. Основная причина прорывов—неумение поставить снабжение. Невероятно медленно в крае развиваются хлебозаготовки. Крепкая спаянность партии, решительная борьба с правым оппортунизмом — главной опасностью на данном этапе, энергия и вера в успех помогут преодолеть нам трудности, связанные с ростом социалистического строительства.

В день открытия пленума состоялся слет ударников фабрик и заводов Новосибирска. Предприятия, досрочно выполнившие промфинплан, рапортовали пленуму о своих достижениях.

Транспортная сводка.

ВОДНИКОВ И ЖЕЛЕЗНОДОРОЖНИКОВ КАЗАНИ ОСЕНЬ ЗАСТАЛА ВРАСПЛОХ.

Постановление ЦК о транспорте не знают не только беспартийные, но и многие партийцы. Партколлектив при Юдинском депо не дал отпора оппортунистам.

НУЖНА СМЕНА ЛИЦ, НЕ УМЕЮЩИХ РАБОТАТЬ ПО-НОВОМУ.

СИГНАЛЫ С КАЗАНСКОГО УСТЬЯ.

На казанском участке Волжско-Каменского водного транспорта не разгружена **31** баржа (свыше **43.000** тонн). Госнароходство не поспевает с выгрузкой, хотя работают в среднем **1.500** человек.

Специальная проверка, организованная Наркомторгом и ударниками «Правды», установила, что простой судов является следствием слабой подготовки водного транспорта к осенним перевозкам. Руководство на рук ком плохое. Дисциплины нет и в помине. Хищения приняли большие размеры. Никто за этим не следит, никто не отвечает.

Осень этого года убедительно показала бюрократичность, неумелость и неприспособленность к специалистическим темпам аппарата водного транспорта. Местная контора жалуется, что капитаны медлят с заявками на суда и этим задерживают соответствующую баржу в Нижнем. В Наркомторге бригада получила обратную справку—о задержке выполнения заявок в Нижнем. Например, одну баржу для хлеба, загребованную **31** августа, прислали лишь **14** сентября, а вторую вместо **5** сентября дали к **10.** Случается и так, что уже груженая баржа стоит по нескольку дней в ожидании, когда ее забункеруют. Создалось такое положение: одни боятся, что грузов во-время не будет, другие—что барж не дадут. В результате грузы задерживаются, баржи стоят зря.

Затребованные суда простаивают и по вине клиентуры.

В Камском устье по вине Нижнекамска **7** барж простояли в общей сложности **54** дня.

В общем организация водного транспорта подготовку к осени проспала.

Эта оценка распространяется не только на администрацию, но и на профсоюзные и партийные организации. Массы не мобилизованы, бригады существовали формально, так как никто не учитывал их работы, никто не руководил ими. Проработка обращения ЦК началась только 15 сентября. Постановление ЦК партии о транспорте до сих пор еще неизвестно не только беспартийным, но и многим партийцам.

Нужна новая система работы, нужна смена лиц, неумеющих работать по-новому.

Бригада «Правды»—
ИВАНОВ.

ВЗЯТЫ БОЕВЫЕ ТЕМПЫ!

СТ. КОКАНД. (Наш. корр.). В учпрофсоюзе 4 района организован боевой штаб. На каждой станции выставлены дозоры, разоблачающие дезертиров, прогульщиков, пьяниц, разгильдяев. Избран районный революционно-производственный трибунал.

На-днях трибунал проведет показательный процесс над двумя составителями поездов, грубо нарушившими трудовую дисциплину и сорвавшими планово-трудовую работу узла.

ПАРТИЙНАЯ МАССА НЕ МОБИЛИЗОВАНА.

КАЗАНЬ, 26 сентября. (Наш корр.). После транспортного совещания при обкоме партии прошло уже два месяца. Но мер к улучшению железнодорожники не приняли.

Измерители попрежнему не выполняются.

Увеличился простой паровозов. Процент больных паровозов вдвое больше установленной нормы. Ремонт нисколько не улучшается: в сентябре каждая пятидневка давала не более **58 проц.** выполнения задания.

В Казанском узле скопилось на 20 сентября до **132** вагонов с грузом. Узел забит. Когда будет ликвидирована эта пробка—неизвестно.

К осенним перевозкам, как видно, Казанский узел не подготовлен.

Особенно плохо обстоит дело с трудовой дисциплиной. Бывают случаи, когда машинисты не выполняют данных им распоряжений. 12 сентября машинист рабочего поезда Фонарев отказался сделать прицепку на ст. Ычас. 13 сентября машинист Дергунов из-за недосмотра за паровозом № 169 привел его в разбитом состоянии.

Партколлектив при Юдинском депо не провел должной борьбы с оппортунистическими элементами, выступавшими как против боевых темпов работы, так и против соответствующих рационализаторских мероприятий. А разве можно было не давать самого жесткого отпора хвостистским выступлениям Шендрикова, Ямпилова и Гришина, особенно, когда первый возражал против шефства над паровозами?

Партийная масса Юдино не мобилизована для ликвидации прорыва. Не лучше шла подготовка по профессиональной линии—местком почти все свое время уделял распределению талонов на табак. Разговоры, что «на грибках далеко не уедешь, рабочему нужны калории», что без промтоваров невозможно бороться с прогулами, превалируют в настроениях и профессионалистов и хозяйственников. Даже сам начальник станции тов. Самойлов развивает теорию о том, что «задания заведомо невыполнимы»...

МОБИЛИЗАЦИЯ НА ТРАНСПОРТ КОМСОМОЛЬЦЕВ-УДАРНИКОВ.

В связи с постановлением ЦК ВКП(б) об осенне-зимних перевозках, ЦК союза металлистов решил провести мобилизацию для работы на транспорте **750** комсомольцев-ударников. Мобилизуются слесаря, имеющие не меньше двух лет производственного стажа и тарифицируемые не ниже **3** разряда. Мобилизация должна быть проведена в ударном порядке и закончена не позднее 10 октября. (ТАСС).

ВСЕОБУЧ НА УКРАИНЕ—ПОД УДАРОМ!

СВОДКА ПАРТОРГАНИЗАЦИЙ ПО ВСЕОБУЧУ.

1. Наркомпрос отстает от темпов.

(Украина).

Установлен контингент детей, подлежащих охвату школой в 1930/1931 году, и количество школьных комплектов, необходимых для этого. Всего в этом году необходимо открыть дополнительно к старой сети для детей 8, 9, 10 лет—11.225 новых комплектов, для подростков в 11—13 лет—3.957 новых комплектов, для подростков 14—15 лет—7.367 новых групп.

Для проведения обязательного обучения во 2-м концентре семилетки необходимо открыть в школах рабочих районов, промышленных городов и рабочих поселков 1.862 новых комплекта.

Потребность в учителях 2-го концентра исчислена в 7.335 учителей. Покрывается эта потребность так: институты дают 1.400 учителей, 2.000 берутся с первого концентра (имеющие соответствующую подготовку для этого). Остальная часть в этом году может быть покрыта лишь только **путем совместительства** наличным составом учителей 2-го концентра.

Потребность в учителях 1-го концентра исчислена наркомпросом в 14.000. 4.000 учителей дают педтехникумы, краткосрочные курсы 7.000 учителей, потребность в 1.000 учителей покрывается педагогической практикой студентов, **остальные 2.000 учителей могут быть взяты** путем мобилизации бывших учителей, которые находятся сейчас на другой работе.

Сейчас, по постановлению ЦК, органами НКТруда проводится мобилизация этих бывших учителей. Кроме этого, проводится мобилизация 3.000 комсомольцев на учительские курсы. Так как к началу учебного года значительная часть учителей не будет еще выпущена курсами, то недостаток этот покрывается временно **путем совместительства** имеющимся учительским составом.

В отношении материального положения учителей предпринято следующее: повышена заработная плата с нового бюджетного года; издано постановление наркомторга, по которому снабжение сельского учительства предметами широкого потребления приравнено к нормам рабочих соответствующих местностей; указаны источники, откуда эти фонды должны поступать.

Изданы постановления правительства о немедленном и обязательном освобождении для школьных надобностей всех бывших школьных помещений, о предоставлении школам бывших помещичьих и кулацких домов, о срочном ремонте и обеспечении стройматериалами школьных зданий. **Точного учета, в какой мере это проведено и насколько обеспечивает потребности всеобщего обучения, еще нет.** По данным 148 районов (из 502) до сего времени **помещением не обеспечено 1.375 комплектов.**

Благодаря недостатку бумаги, а частично из-за задержки составления учебников наркомпросом, еще **не все учебные книги готовы.** Для младшего концентра вышли из печати 6 названий полным тиражом и остальные 6 названий—на 80 проц. тиража. Для старшего концентра вышли из печати 7 названий полностью, 3 названия неполным тиражом; **не готовы еще 15 названий.**

— Обеспечение детей. Исчислена приблизительная потребность для Украины около 800.000 комплектов платья и обуви. **Фондов** для обеспечения детей платьем, обувью и продуктами питания **еще не установлено.** Вопрос находится сейчас на рассмотрении наркомторга.

— Общий финансовый день проведения всеобщего обучения исчислен наркомпросом в 298 миллионов рублей, из них 31,6 млн. руб. от общественных организаций. С Госпланом и Наркомфином этот план еще окончательно **не согласован.**

— Проведение всеобщего начального обучения еще до сих пор не стало действительно широкой массовой общественно-политической кампанией. **Партийные организации на местах еще не поставили его своей боевой задачей.** Профессиональные, кооперативные и другие общественные организации часто ограничиваются выделением лишь только материальных средств и не проводят работу по массовому вовлечению своих членов в дело проведения всеобщего обучения. ЛКСМ пока-что дал о себе знать лишь только мобилизацией 3.000 комсомольцев. **Наркомпрос до сего времени не стал действительно боевым руководителем всей кампании.**

Вопрос о ходе работы по проведению всеобщего обучения ставился на заседании ЦК. ЦК даны подробные директивы о своевременном обеспечении, организационном и материальном, дела всеобщего начального обучения и о необходимости развернуть вокруг него широкую массовую общественно-политическую кампанию. Сейчас на районы выделены 100 уполномоченных для проверки выполнения постановления ЦК по вопросу всеобщего обучения. Значительная часть из них уже выехала на места.

Зам. зав. культпропом ЦК КП(б)У КАРПЕНКО.

2. Вместо 32 только 20.

На 20 сентября положение с всеобучем в Карелии характеризуется следующим образом: работа общественности развернута недостаточно, подготовка ряда мероприятий развернута недостаточно, **новых школ вместо 32 строится 20,** с опозданием из-за недостатка стройматериалов и рабочей силы.

Помещением, хозинвентарем и учебниками школы в основном обеспечены.

Занятия начаты между 5 и 15 сентября. **25 проц. школ не работает из-за недостачи 150 учителей.** Покрывается недостаток к 1 октября. Острый недостаток в обуви, одежде, продовольствии, учебном и политическом оборудовании срывает нормальную работу школ. Заявки в центр даны, результатов нет.

Каробком КРИВОШЕЕВ.

3. Еще не все сделано.

(Западная Сибирь).

Сентябрь явился месяцем смотра готовности мест к введению всеобуча.

С целью организации смотра и помощи местным организациям 5 сентября выслано на один месяц в 138 районов края 78 работников, из них активистов-пособников (в порядке общественной нагрузки) 50 чел. и комсомольцев (через крайком ВЛКСМ) 8 чел. Положение на местах рисуется в следующем виде (к середине сентября):

Внимание профессиональных, кооперативных и советских организаций **явно недостаточно.** Школьное строительство кирпичом удовлетворено на 60 проц., **остальными материалами не более 10—12 проц.** Готовых школьных помещений 325, **строится и ремонтируется 200,** приспособлено кулацких домов 175. По кадрам нехватает 5.200 (из 22.525). Принимаются меры.

Фрик, претендующий на пост всегерманского министра иностранных дел, выплачивает пержеи свыше четырех с половиной миллионов марок. Представители голубой крови (герцог Эрнст фон-Гота, князья Шварценбургеры и др.) неплохо чувствуют себя под крылышком «национал-социалистического рабочего»—министра Фрика (несмотря на запрещение им «чуждых немецкому духу» фокс-троттов и чарльстонов), получив от тюрингенского правительства миллионы марок. Но это еще цветочки. Для всей Германии финансовый капитал подготовляет еще более черносотенную фашистскую диктатуру.

Естественно, что определенные слои финансового капитала широким потоком вливают свои денежные субсидии в кассу «рабочей» партии национал-социалистов.

Было бы ошибочным считать, что все абсолютно слои буржуазии безоговорочно поддерживают движение национал-социалистов. Германская буржуазия **раздирается внутренними противоречиями,** и эти противоречия отражаются в борьбе политических партий, в трудностях сколачивания правительства, в кризисе парламентаризма. Определенные слои финансового капитала, баронов тяжелой индустрии, крупных купцов и т. д. снабжают денежными средствами национал-социалистов. Здесь и крупный промышленник Борзиг, здесь и председатель союза саксонских промышленников Мучман (организованный национал-социалист — «партийный товарищ»), здесь и дрезденский текстильный оптовик Гольч, и директция Сименса (Берлин), и еврей Якоб Гольдшмидт—директор Дармштадтского и Национального банков, отпустивший деньги национал-фашистскому «Антигриффу» за прекращение агитации против его особы, и синдикат по бурому углю на восточной Эльбе и т. д. Но самым важным моментом в ответе на вопрос — кто стоит за спиной национал-фашистов?—являются переговоры крупнейших представителей тяжелой индустрии Запада — Клекнера, Кирдорфа, Тиссена и Фегелера с Гитлером. В этих переговорах достигнуто полное единство мнений о фашистской диктатуре, которая «в короткий срок постарается покончить с коммунистическим движением», установит «третье государство Гитлера», при котором пролетариат будет наслаждаться десятичасовым рабочим днем и висилицами, а капиталисты, помещики и офицеры будут безраздельно править. Прослойки капиталистов, финансирующих фашизм, настолько пестры, насколько социально-пестр и самый состав «нацис» (в партии «нацис» имеются принцы и безработные, мелкие лавочники и владельцы крупнейших универмагов, помещики и крестьяне).

Но среди этих прослоек выделяется основная — это **магнаты тяжелой индустрии,** наиболее дальновидные, учитывающие то обстоятельство, что когда карта социал-демократии будет бита, когда рассеются реформистские иллюзии масс, тогда **единственным спасителем капитализма останется фашизм.**

При различных комбинациях, которые можно допустить лишь как временные и непродолжительные, следует учесть, что генеральная линия буржуазии взята на открытый фашизм.

Подобно тому, как в Италии в решающие дни октября 1922 года во время похода фашистов на Рим союз индустрии (Confederazione generalle dell Industria) энергично выступил за Муссолини, спасшего промышленников их фабрики, захваченные было революционными рабочими, подобно этому и в Германии резкое обострение классовых противоречий вызывает в кругах тяжелой индустрии решительное стремление к использованию национал-социалистов.

Правда, Германия 1930 года не Италия 1922 года. Но выборы 1930 года показали, что **здание социал-фашизма трещит по всем швам,** что с.-д. понесли яркое поражение, что классовые противоречия обнажены, как никогда, что классовые силы поляризуются и что для буржуазии встает ребром вопрос о новом и последнем якоре спасения, а это—**фашизм.**

Германский путь фашизма может отличаться от итальянского лишь максимальным использованием легализма, некоторыми попытками использовать до конца социал-фашистский реформизм, незначительными поправками к методам Муссолини и т. п. Но суть дела от этого мало меняется. Последними резервами буржуазии здесь как и там является фашизм. И то обстоятельство, что 6.4 миллионов человек проголосовали за национал-социалистов, вызывает в командных сло

ЗА ТЫСЯЧИ НОВЫХ КОЛХОЗОВ, ЗА МИЛЛИОНЫ НОВЫХ КОЛХОЗНИКОВ!

НА ОБРАЩЕНИЕ ЦК ВКП (б) КОЛХОЗНИКИ „ПУТЬ К СОЦИАЛИЗМУ“ ОТВЕЧАЮТ •

• ОБЯЗАТЕЛЬСТВОМ ВЫПОЛНИТЬ К 15 ОКТЯБРЯ ВЕСЬ ХЛЕБОЗАГОТОВИТЕЛЬНЫЙ ПЛАН,
УСИЛЕНИЕМ БОРЬБЫ ЗА НОВЫЙ МНОГОЧИСЛЕННЫЙ СЛОЙ КОЛХОЗНИКОВ,
ДОСРОЧНЫМ ПОГАШЕНИЕМ ВСЕЙ ЗАДОЛЖЕННОСТИ ГОСУДАРСТВУ,
ДРУЖНОЙ ПОДПИСКОЙ НА ЗАЕМ «ПЯТИЛЕТКА В ЧЕТЫРЕ ГОДА»,
ВОВЛЕЧЕНИЕМ НОВЫХ ОТРЯДОВ КОЛХОЗНИКОВ В УДАРНОЕ ДВИЖЕНИЕ.

Равняться по передовым.

В движение за встречный план осеннего сева включаются все новые колхозы, коммуны, совхозы Северо-Кавказского края и его национальных областей.

Колхоз «ПЯТИЛЕТКА В 4 ГОДА», Новочеркасского района, в ответ на полученный из района план, предусматривающий озимый клин в размере 280 га, выдвинул встречный план в количестве 350 га. Сейчас колхозники образцовой организованной работой перевыполнили встречный план, засеяв 380 га. Колхозники приступили к зяблевой вспашке.

Колхоз «ЗАВЕТЫ ИЛЬИЧА», Романовского района, в порядке встречного плана перевыполнил план осеннего сева на 26 проц., выполнил план хлебозаготовок, досрочно уплатил сельскохозяйственные платежи. В районе наблюдается тяга единоличников в колхозы.

Коммуна ИМ. АРТЮХИНОЙ, Сальского р-на, досрочно закончила план осеннего сева. Коммунары решили сев продолжать.

Аул ПСИЖ, Черкесской области, выполнивший план хлебозаготовок на 140 проц., досрочно уплатил с.-х. платежи и выдвинул встречный план осеннего сева. Сев в разгаре. 76 бедняцко-середняцких черкесских хозяйств в этом ауле об'единились в колхоз. Лучшим активистом аула Псиж является беспартийный бедняк Хачуков Миза, принимающий горячее участие в проведении всех хозяйственно-политических кампаний.

Крестьяне селения ОЗРЕК, Кабардино-Балкарской обл., успешно выполнившие план хлебозаготовок, досрочно уплатившие с.-х. платежи, в порядке встречного плана решили увеличить площадь посевов с 200 до 300 га. Сев продолжается.

Рабочие зерносовхоза Чеченской обл. вместо предполагавшихся 48 тыс. га решили засеять чистосортной озимой пшеницей 50 тыс. га и кроме того вспахать колхозам еще 5 тыс. га.

Но есть колхозы, в которых, наоборот, имеют место расхлябанность, черепашьи темпы работы, прямая бесхозяйственность, играющие только наруку кулаку. Так, крупнейший колхоз «Зерновая база», Сальского р-на, не подготовившийся к осеннему севу, начал его слабыми темпами, нарушая установленный агроминимум. В этом колхозе сеют непротравленным зерном. Кулаки используют это среди единоличников для дискредитации колхоза. В этом же районе существует большая путаница с землеустройством.

Единоличники села Воронцово-Николаевское не имеют до сих пор точных указаний, где им сеять. Такие случаи имеют место и в других сельсоветах того же района. Колхоз им. Сталина, Шахтинского р-на, в севе отстает. План сева им выполнен только на 50 проц., в то время как он должен был быть уже закончен. План зяблевой вспашки выполнен только на 3 проц. Еще хуже проходит здесь сев у единоличников. Ячейки и сельсоветы бездействуют.

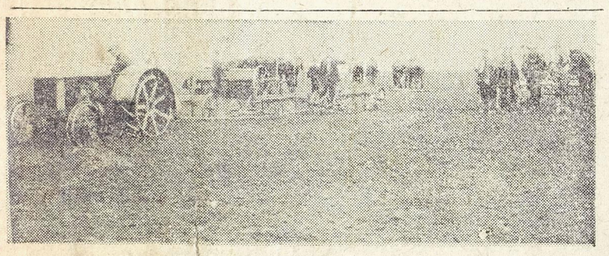

Константиновцы (на Одесщине) сеют сообща.

Не повернулись лицом к коллективизации.

В колхозах Слуцкого района получают распространение заявления единоличников о десятки заявлений, организуются новые артели. Вступление в колхозы носит стихийный характер, он проходит без руководства и разъяснения. Почти ни одна деревенская партийная ячейка не уделяла никакой разъяснительной работы среди единоличников о результатах первого большевистского сева. Решения XVI партийного с'езда среди бедняцко-середняцкой части деревни почти не проработаны. Там же, где такая работа проведена, она дала большие результаты.

После раз'яснения постановлений XVI парт'с'езда среди бедняков и середняков-единоличников хутора Селище Иваново-Огородниковского сельсовета там организовался новый колхоз—«Путь коллективизации», в который вступило 12 хозяйств и продолжают все время вступать новые. Некоторые из единоличников, которые весной вышли из колхозов, сейчас в своих заявлениях о вступлении в колхоз пишут, что прежний выход из колхоза был сделан необдуманно.

В колхоз «Свободная Белоруссия» вступило 6 новых хозяйств, в колхоз «Колосс»—5, в «Коминтерн»—4, «Ново-Величи» — 2, «Красный путь» — 4, «Р. Люксембург»—6, и т. д.

Крестьяне-единоличники сами группами или по одиночке делают экскурсии в соседние и даже дальние колхозы для ознакомления с организацией труда в колхозах. Это массовое желание единоличников познакомиться с жизнью колхозов не руководится партийной организацией, не используется для привлечения их в колхозы.

Ошибаются многие партийные ячейки Слуцкого района, которые мечтают о самотеке, о том, что приливь в колхозы пойдет без организационно-раз'яснительной работы и руководства парторганизации.

Слуцкой районной партийной организации необходимо повернуться лицом к новой колхозной волне.

ЛЕВ ХАВКИН.

Вести с полей.

(Письма селькоров).

Колхоз «Завет Ленина» (Романовского района, Сев.-Кавк. края) раньше срока закончил осенний сев.

Уборка зерновых культур—600 га—закончена. Колхозники сдали государству 3.083,3 центнера хлеба, превысив задание. Поднято 1.200 га зяби. Весь посев озимых закончатся.

Сейчас колхоз отправил свои машины на помощь единоличникам.

Артемов.

— Ударной работой колхозники с.-х. артели «Незаможник» (с. Вербовка, Вайнарского района, Украина) закончили сев в намеченный срок, выполнив план. Уборочные работы также закончены. Работали сдельно.

А. Колесник.

— Союзхлеб не прислал во-время сеялки для колхозов переселенческих групп низовья р. Оби. По вине Союзхлеба колхозы до сих пор не приступили к севу.

Островерхов.

— Бьет тревогу зерносовхоз «Красный Октябрь» (Хоперский округ, Н. Волга). Зернотрест задерживает присылку семян, нехватает машин. Осенний сев и зяблевая вспашка затягиваются.

Дыбля, Гуркин.

— Рабочие Западной области, посланные в счет 25 тысяч: Леонтьев, Меньшутин, Лопатин, Запонков, Хохряков, Коромышев и Полякин, закрепляют себя на работе в деревне на весь третий год пятилетки и вызывают последовать их примеру всех 25-тысячников Западной области.

КРАСНЫМИ ОБОЗАМИ.

◆ Вчера в Туле прибыл красный обоз единоличников и колхозников в 1.500 подвод с зерноподуктами и овощами.

◆ В Минусинском районе, Сибирского края в сентябре был организован первый в районе красный обоз единоличных хозяйств: 35 хозяйств сдали 108 центнеров хлебных излишков.

◆ За выполнение годового плана хлебозаготовок Нижневолжский крайколеводсоюз выдал 21 колхозу премии в размере от 300 до 1.000 рублей.

Колхоз „Путь к социализму“ отвечает на обращение ЦК.

3 сентября Центральный Комитет Всесоюзной коммунистической партии большевиков обратился с призывом — бороться с расхлябанностью, разгильдяйством, прорывами на производстве и положить все силы на выполнение плана третьего, решающего года пятилетки. В этом третьем году пятилетки мы должны коллективизировать на менее 50 проц. сельского хозяйства Союза, а по основным зерновым районам значительно более.

В этом письме мы решили сообщить о тех недостатках и прорывах, которые имелись, частично имеются у нас в колхозе, о том, как мы их устраняем и что мы собираемся для этого делать.

Но раньше всего вкратце расскажем о нашем колхозе «Путь к социализму», о тех достижениях, которые он имеет.

Колхоз «Путь к социализму» об'единяет 1.288 хозяйств на территории 30.000 га, 12 сельсоветов и 49 населенных пунктов. В этом размере колхоз закрепился после весеннего довольно значительного отлива, который был в результате перегибов.

В июле отлив приостановился. В настоящее время наблюдается **прилив в колхоз.** Только за 15 дней сентября принято 100 новых дворов.

Посевная площадь под яровые культуры расширена в этом году на 118 проц. Осенняя посевная кампания по всем экономиям (за исключением частично 4-й) закончилась **в 4 дня вместо 5 по плану. Озимый клин расширен на 89 проц.** Уборку 13.151 га яровых мы закончили вместо 15 дней по плану в 12.

В августе мы подсчитали, сколько получит колхозник в результате распределения доходов и урожая на основе количества и качества труда. Получается, что **862 рубля** падает в среднем на двор колхозника, в то время, когда в единоличном хозяйстве доход составляет **383 рубля.** Чистый доход колхоза, примерно, составит 631.608 руб., а чистый доход колхозника — 420 руб.

По зяблевой **вспашке против данного нам краем плана в 11.000 га мы выдвинули свой встречный план в 13.000 га, охватывая таким образом почти целиком весь яровой клин.** Мы берем на себя этот план выполнить **не позже 1 ноября.**

Мы строим сейчас ремонтную мастерскую, машинный гараж для тракторов, скотный двор и силосную башню.

Мы заложили в 4-х производственных участках по свинарнику на 15 свиней каждый.

Выросла и наша техническая база. Мы приобрели в этом году 10 тракторов Джод-Дир (в прошлом году их было 15, а в этом году — 25) и один комбайн. Всех тракторов—34.

Раньше кулак в своей агитации против колхоза говорил, что в колхозе одни лодыри, что туда идет только тот, кто работать не хочет. Сейчас он уже этого не скажет. Успехи колхоза налицо. Сейчас кулак уже поет новую песню. Он говорит, что «в колхозе — каторжный труд, что заставляют в колхозе много работать, не дают отдыха». Кулаку не нравится, что колхозный труд оказывается производительнее единоличного.

Колхоз имеет эти **достижения в результате коллективного труда, большой производительности труда колхозника, в результате отчаянных боев с кулаком и его раскулачивания, в результате развертывания соцсоревнования и ударничества.**

Но в части соревнования и ударничества у нас еще много недостатков. Заключенные договоры мало проверяются. Сейчас мы начинаем вести большую работу по проверке старых договоров, по дальнейшему охвату соцсоревнованием новых видов работы (зяблевая вспашка, подготовительные работы к зимнему сезону), по усилению соревнования в части выполнения хлебозаготовительного плана, быстрейшей вывозке хлеба и т. д.

За достижениями мы не проглядели и крупных недостатков в нашей работе.

Первый недостаток, это — **затяжка молотьбы и невыполнение хлебозаготовительного сентябрьского плана.**

Августовский план заготовки хлеба в 9.000 центн. целиком выполнен, но в сентябре мы имеем невыполнение плана.

18 сентября колхоз участвовал в красном красном обозе и вывез в один этот день 3.500 центн. Сентябрьский план выполнен на 22 проц., годовой — на 23 проц., т.-е. вывезено к 18 сентября 17.500 центн. хлеба. Оставшиеся 77 проц. мы обязуемся выполнить не позднее первой половины октября, **об'являя с 1 по 14 двухнедельный ударник** работы.

Неудовлетворительно обстояло с погашением задолженности колхозом. По с.-х. налогу колхоз должен был 7.175 руб. и по ссудам 176.066 руб. Но 1 сентября подписка на заем «Пятилетка в 4 года» составляла только 61 проц., т.-е. подписались на 11.435 вместо 17.505 руб., притом не все подписавшиеся рассчитались за подписку.

Не ликвидирована была среди части колхозников задолженность по страховым платежам. Обращение Колхозцентра о самообложении не обсуждалось до 20 сентября.

Плохо обстоит у нас с постановкой учета и отчетности. Нет сейчас у нас агронома и бухгалтера.

В таком огромном колхозе, развернувшемся на территории 12 сельсоветов и 49 населенных пунктов, нет ни одной автомашины, нет телефонной связи, недостает и тягловой силы.

За последнее время ослабла у нас массовая работа. **Недостаточно еще у нас развернута работа по вовлечению единоличников в колхозы.** Практиковавшиеся у нас широкие производственные совещания колхозников с приглашением единоличников все же охватили небольшое число единоличников.

Обсудив сентябрьское обращение ЦК партии и в этой связи все наши недостатки, мы прежде всего решили **досрочно внести все причитающиеся с нас платежи, стать примером в этой области для единоличников.**

Контрольную **цифру займа в сумме 17.505 руб. мы обязуемся не только выполнить, но и перекрыть ее! Не будет ни одного колхозника, который не подписался бы на заем!** Первая самая большая экономия решила подписаться не меньше чем на 5 проц. годового заработка. Мы в ближайшие дни закончим все расчеты по подписке на заем. Сейчас мы досрочно вносим всю причитающуюся с нас задолженность по сельхозналогу, страховым платежам и т. д.

Чтобы это решение не осталось на бумаге и быстро реализовалось в течение ближайших дней, мы просили правление немедленно внести государству согласно подписки на заем и окладным листам колхозников по всем видам задолженности соответствующую сумму, записав эту сумму на личные счета колхозников как выдачу аванса.

Обсудив письмо Колхозцентра о дальнейшем увеличении в колхозе единоличников мы решили:

Проводить (начиная с 25 сентября в связи с десятидневником коллективизации) широкие собрания с отчетами членов правления, комитетов экономий и отдельных колхозников об итогах хозяйственного года, о преимуществах коллективизации.

Мы ставим на этих собраниях содоклады комиссии из единоличников (выбранной на собрании единоличников) по ознакомлению и проверке работы колхоза. Мы такие содоклады практиковали весною во время полевых работ, что вполне себя оправдало.

Мы выбрали **специальные бригады** по экономиям и населенным пунктам по работе с единоличниками. Бригады эти должны обходить дома единоличников, беседовать с ними также на работе, рассказать им, что дает колхоз, агитировать их за вступление в колхоз. Такие же бригады мы выбрали из колхозниц для того, чтобы вести такую работу среди женщин, не вошедших еще в колхоз.

Мы решили практиковать слеты ударников по экономии не реже одного раза в десятидневку и по колхозу не реже одного раза в месяц, участив наряду с этим взаимную проверку экономий.

Мы выбрали ударную бригаду по проверке в трехдневный срок выполнения председателями сельсоветов, данного ими в порядке соцсоревнования на собрании актива 16 сентября обязательства выполнить к 25 сентября от 75 до 100 проц. плана сбора всех платежей. Этой же бригаде мы поручили вести работу по вопросу мобилизации средств и среди единоличников.

Ни на одну минуту не забываем того обстоятельства, что для того, чтобы усилить колхозное движение, надо прежде всего **вести решительное наступление на кулака,** который еще не добит и оказывает нам бешеное сопротивление, делает попытки срывать хлебозаготовки и колхозное строительство.

Мы обращаемся ко всем колхозникам, сельсоветам и единоличникам с предложением досрочно внести задолженность по всем видам платежей.

Мы вызываем всех колхозников, сельсоветы, единоличников не позже первой половины октября выполнить хлебозаготовительный план.

Мы предлагаем всем без исключения колхозникам обсудить сентябрьское решение ЦК ВКП(б), наметить практические мероприятия по устранению недостатков, развернуть широкую массовую работу по вовлечению единоличников в колхозы на основе показа своих достижений, учтя наши предложения.

Мы берем на буксир соседний колхоз «Ленинский путь», посылаем туда бригаду для помощи в работе по досрочной выплате платежей и по улучшению массовой и производственной работы.

Это обращение обсуждалось и принято на собраниях ударников и колхозного актива по всем 4-м экономиям, на которых присутствовало 350 человек, больше чем от 40 населенных пунктов, и одобрено уже многими общими собраниями колхозников населенных пунктов.

От имени колхозников: ЗЕМСКОВ, МИТЯЕВ, СИВУЛЬСКИЙ, ТОМИН, КОРОКОЗОВ, КУЗНЕЦОВ, БАКИЕВА, КАЗАКОВ, КУДРЯВЦЕВ, ФАСКЕВИЧ Николай, ТКАЧЕНКО, СОДЧИКОВ, СИТНИКОВ.

Абдулинский район, Средне-Волжского края.

Группа колхозников колхоза «Путь к социализму», Абдулинского района.

УБРАТЬ ПРЕГРАДЫ С ПУТИ ХЛЕБНЫХ ПОТОКОВ.

ТЫСЯЧИ ТОНН ХЛЕБА НЕ МОГУТ БЫТЬ ПЕРЕВЕЗЕНЫ ИЗ-ЗА НЕХВАТКИ ТАРЫ, ПЛОХИХ ДОРОГ.

ПРОМЫШЛЕННОСТЬ, СОЮЗХЛЕБ, ОБЩЕСТВЕННОСТЬ ДОЛЖНЫ ДАТЬ ХЛЕБУ ТАРУ.

ЕЩЕ РАЗ БЬЕМ ТРЕВОГУ.

ОТСУТСТВИЕ МЕШКОВ, БРЕЗЕНТОВ СОЗДАЕТ УГРОЗУ ХРАНЕНИЮ И ПЕРЕВОЗКЕ ХЛЕБА.

Снабжение тарой всего хлебооборота НКТ СССР было поручено Союзхлебу.

В распоряжение Союзхлеба поступило все имеющееся на местах количество мешков и брезентов, оставшееся от прошлого года, мешки, поступающие в возврат от потребительских организаций, и все новые мешки и брезенты, изготовляемые и сдаваемые промышленностью для нужд хлебооборота.

Потребность в таре до 1 января 1930 г. для всего хлебооборота, рассчитанная по весьма жестким нормам НКТ СССР, выражается в количестве 152 млн. мешков, 79.000 шт. бунтовых и 20.000 шт. возовых брезентов.

При условии полного выполнения задания по возврату тары потребительскими организациями, выполнения задания по сбору тары у населения, — дефицит в таре на первое полугодие выражается в количестве 11 млн. шт. мешков, 20.000 шт. бунтовых и 20 000 шт. возовых брезентов.

Дефицит в 11 млн. мешков получился вследствие невыполнения плана промышленностью.

По заданию НКТ СССР, ВОТН должно было сдать Союзхлебу до 1 июля 35 млн., а сдало только 29,5 млн. мешков. Кроме того, промышленность ежемесячно задерживает отгрузку мешков с фабрик; так, например, в июле было занаряжено 4.500.000 мешков, отгружено на 15-е августа—3 млн. шт., из занаряженных в августе 6 млн. шт. мешков на 15 августа было отгружено только 1 млн. мешков и т. д.

Союзхлеб, НКТ СССР никаких реальных мер для ликвидации этого положения не принимают.

На мешочных фабриках в течение уже нескольких лет, как правило, существует в колосальном размере текучесть рабсилы, что, конечно, очень сильно отражается на нормальной работе фабрик, на выполнении промфинпланов.

ВОТН, высшие профорганизации для ликвидации этого ничего, кроме разговоров, не сделали.

При наличии невыполнения планов, острого недостатка мешков в стране, грозящего срывом хлебозаготовительной и др. не менее важных кампаний, фабрики в июле—августе останавливались на месяц, в «декретный отпуск».

Правление Союзхлеба вопросу тары должного внимания не уделяет.

В момент наибольшего напряжения в работе работники тарной группы Союзхлеба отпускаются в отпуск. Персональный состав группы был сокращен.

Руководство тарным хозяйством на местах со стороны Союзхлеба исключительно бумажное.

Необходимо немедленно разрешить этот по существу маленький технический вопрос, мешающий большому делу.

План сбора мешков у населения был установлен в количестве 6 млн. шт. Собрано всего лишь около 1 млн. шт. мешков.

Из поступающих с мест сообщений от системы с.-х. кооперации, а также от мобилизованных на хлебозаготовки рабочих бригад видно, что хлебозаготовки обеспечены тарой не более, как на 30—35 проц. Уже в настоящее время целый ряд колхозов, после безрезультатных попыток получить тару у Союзхлеба, для вывозки хлеба на ссыпщункты был вынужден присылать свои делегации в областные и краевые центры. Уже в настоящее время тысячи тонн хлеба не вывозятся колхозами на пункты сдачи из-за недостатка мешков.

А что же будет в момент наибольшего развития хлебозаготовок?

Союзхлеб плохое снабжение тарой хлебозаготовок мотивирует общим недостатком тары, и в то же время конторы Союзхлеба, а также и союзы с.-х. кооперации ничего не делают для увеличения оборотоспособности мешка, из рук вон плохо проводят сбор тары у населения и мобилизацию тары в колхозах, не используют всех возможностей для перевозки зерна насыпью, путем приспособления для этой цели грузтранспорта, т.-е. перевозить зерно насыпью в пологах, плетенках, ящиках и пр.

Правление Союзхлеба совершенно неудовлетворительно проводит сбор тары у потребительских организаций в счет покрытия задолженности.

Все эти мероприятия являются единственным источником покрытия дефицита в таре.

Для ликвидации прорыва, очевидно, необходима помощь общественности.

ВИРОВЕЦ.

БАЛАНСОВЫХ ДЕЛ МАСТЕРА.

В печати уже получили вполне достойную оценку поголовья немногих колхозов, которые, поддавшись кулацко-потребительским настроениям, вывели для себя такие хлебофуражные балансы, что излишков для сдачи государству у них не оставалось.

Кто бы мог подумать, что такими же «балансовых дел мастерами» окажутся и кой-какие администраторы отдельных совхозов? А между тем, в нашем распоряжении имеются факты, которые заставляют внимательно присмотреться к тому, что творится кое-где в совхозах.

Допустимо ли, чтобы на прокормление курицы потреблось больше пищи, чем для прокорма овцы? Невероятно, но факт: совхозы Союзсахара, имеющие большое количество отходов, определяют количество зерна, потребного для годового содержания курицы, в 360 клгр., в то время как «Овцевод» на овцу ассигнует только 170 клгр. на год. Даже Птицетрест, которому по положению интересы курицы должны быть ближе всего, устанавливает норму для прокормления в течение года курицы вместе с 10 цыплятами в 135 клгр.

Впрочем, Птицетрест имеет и другие «достижения». Этот трест при составлении своего хлебофуражного баланса забыл, что скот и куры, помимо ржи и пшеницы, не брезгают и такими культурами, как ячмень и овес. Зато, определив размер потерь «при уборке, сортировании и хранении», Птицетрест тщательно подсчитывает общую сумму потерь при уборке и сортировании даже по таким совхозам, которые ничего не посеяли.

Встав на путь страховки от «потерь», Птицетрест, как рачительный хозяин, выговаривает себе вполне обеспечивающую его страховую премию. По отдельным областям потери у Птицетреста поглощают половину всех посевов (по Западной обл. потери исчислены в 187 центнеров при валовом сборе в 238 центнеров, по Ивановской обл. — 87 центнеров при 176 центнерах валового сбора и т. д.). Особенно убыточны балансы Московской области, которая по крупяным культурам понесет потери на сумму (230 центнеров), превышающую их валовой сбор у Птицетреста (130 центнеров).

Но даже и такие балансы не всегда удается заполнить. Есть тресты, которые предпочитают вовсе не касаться щекотливой темы о товарных излишках. У них сведения об излишках приходится вырывать чуть ли не насильно, прибегая к помощи особых мер воздействия вплоть до обращения к органам ГПУ.

НЕ УМЕЮТ ИСПОЛЬЗОВАТЬ ТРАНСПОРТ.

ОДЕССА, 25 сентября. **(От наш. корр.).** Неумение использовать транспорт в селе приводит не только к оставлению на полях на многих тысячах гектаров огромного количества скошенного хлеба, но и задерживает доставку обмолоченного зерна на железнодорожные станции и элеваторы. Угрожающее положение создалось в большом Одесском и Николаевском зерносовхозах, где находится готового к отправке зерна 6½ тысяч тонн. В небольших совхозах также находятся 5 тысяч центнеров зерна. Очень скверно грузят зерно на железнодорожных станциях, особенно в Любашевке и Каменном Мосту.

ИТАТСКИЙ РИК СРЫВАЕТ ПОДВОЗКУ ХЛЕБА.

ТЯЖИН, 21 сентября. Итатский рик, Запсибкрая, вредительски относится к ремонту тракторных дорог, идущих к элеватору при ст. Тяжин. В километре от элеватора, на реке Казельной, сейчас крестьяне без груза тонут с лошадьми. Хлеб невозможно везти на элеватор, других об'ездных дорог нет. Крестьяне заявляют: не повезем хлеб, пока не будет исправная дорога. О халатности и вредительской работе Итатского рика известно газете «Советская Сибирь» и Запсибкрайисполкому, но никаких мер не принято. Дороги не исправлены, хлебозаготовки срываются.

Рабочий Ленинграда, бригада Хлебоцентра, А. ГАЗИН.

Ступишино, Сусловского рика, Запсибкрая.

ВНИМАНИЮ ЗЕРНОТРЕСТА.

НАЙТИ МАТЕРИАЛЫ И ПРОЗОДЕЖДУ.

Мобилизованные в распоряжение Зернотреста по хлебозаготовкам на два месяца, мы прибыли из Москвы в совхоз «Гигант» на Северный Кавказ в мае. Проработав там до половины августа, были направлены в количестве 52 шоферов и 26 машин в Сибирь, в Макушинский зерносовхоз. Работали в совхозе «Гигант» круглые сутки. Машины порядком поистрепались, резина подносилась. И вот в таком состоянии машины прибыли в Сибирь, в Макушинский зерносовхоз. Это было 23 августа. Сейчас наступили сильные холода, грязь, дожди. Половина машин стоит в вынужденном простое из-за резины. Дирекция совхоза 4 сентября дала телеграмму Зернотресту в Москву с требованием срочно выслать резину. Зернотрест ответил: «выслали». Прошло 11 дней, но резины нет. С каждым днем все больше останавливается машин. Шоферы начинают болеть. Из 52 прибывших шоферов в течение недели отправлены по болезни в Москву четыре шофера. Холод. Работают в трусиках, нет белья, нет теплой спецодежды. Совхоз в теплой спецодежде, за неимением таковой, отказал. По словам пом. директора совхоза тов. Карташева, Зернотрест больше спецодежды отпустить не может, так как совхозу по разверстке все выдано.

Что получается? Идут дожди, холод. Зерно лежит на полях и преет. Нужно везти на элеватор, но нехватает машин. Машины с каждым днем все больше останавливаются. Шофер проявляет большую энергию — старается, сам заклеивает камеры для шин, работает по 14 час. в сутки. В то время как один работает на машине, другой шофер сидит в бараке и клеит камеры, ремонтирует машину для того, чтобы на завтра она смогла пойти в наряд. Революционная сознательность есть, энтузиазм есть. Но выбиваемся из сил. Болезнь подкашивает силы. По заявлению директора Макушинского совхоза тов Попова, осталось работать машинами по их расчету 25 дней при хорошей погоде, при условии, если будут работать все 26 машин. Фактически работает гораздо меньше, да еще непогода. Работа затягивается примерно месяца на полтора. Ясно, при такой медленной уборке хлеб в поле весь погибнет. Уборку нужно ускорить. Нужно добиться, чтобы была резина для машин, нужно добиться, чтобы была спецодежда, необходимая для шофера. Просим редакцию раскачать Зернотрест и немедленно принять меры.

Шофер В. ГУДОШНИКОВ и группа подписей.

Ст. Макушино, Омской ж. д., Макушинский зерносовхоз.

ПРЕД. БЕЛОРЕЧЕНСКОГО РИКА ИСИДОРОВ ПАСУЕТ ПЕРЕД КУЛАЦКИМ НАПОРОМ.

Новым работникам Белореченского района необходимо было учесть ошибки старого руководства, быстро перестроить ряды и вместе с беднотой и активной частью середнячества повести решительное наступление на кулака, за усиление темпов выполнения хозяйственно-политических кампаний. Это многие учли, а вот предрика Исидоров сделал для себя иной вывод — **помириться с кулаком** — и усиленно проводит это на практике. Вот факты.

Белореченский станичный совет вручил извещения явно кулацким хозяйствам о наложении штрафов за невыполнение задания: Макуусову А. А., не выполнившему задания, предложено внести штраф в пятикратном размере—340 руб., Должникову П. А. — штраф 483 руб.; Балахтинову С. Ф. — штраф 2.517 руб. и Павленцеву Н. И. — штраф 1.014 руб.

Все эти извещения Исидоров отобрал и предложил кулакам не выполнять их: «я-де улажу с становетскими головотяпами».

А вот второй факт в ст. Черниговской. На одной из молотилок бригада составлена исключительно из кулаков, которые ведут усиленную антисоветскую агитацию среди середняков, привозящих обмолачивать хлеб. Тов. Исидоров забыл, что партия опирается не на кулацкие бригады, а на организацию бедноты и середнячества, втягивая их в соцсоревнование, ударничество и т. д. Нужно поправить тех товарищей, которые нарушают линию партии.

ВЛАСОВ.

Боевыми темпами закончить кампанию по займу.

Реализация займа «Пятилетка — в 4 года», проходит чрезвычайно медленно. По сведениям Наркомфина Союза, на 21 сентября подписка дала 558 млн., или 70,2 проц. контрольной цифры. Из этой суммы на долю организованных в профсоюзы рабочих и служащих приходится 459 с лишним миллионов рублей, что составляет 93,0 проц. контрольного задания.

Несмотря на ряд директив ВЦСПС о развертывании большевистскими темпами кампании среди рабочих и служащих и об окончании ее ранее предусмотренного официального срока—1 октября, **мы к настоящему времени еще не имеем полного выполнения контрольной цифры среди рабочих и служащих.** Только одна красная столица перевыполнила контрольную цифру, превысив ее на 34 с лишним процента, а Московская область—на 9,8 процентов. Тем не менее даже и этот процент выполнения контрольной цифры рабочими и служащими снижается слабым темпом оформления подписки и поступлений средств по оформленной подписке. Всего по Союзу оформлено не более 40 проц. всей суммы, на которую подписались рабочие и служащие.

Эти цифры говорят о том, что кредитные учреждения и общественные организации фабрик и заводов не проявляют достаточной активности, не контролируют своевременного оформления подписки и поступлений.

В этом нас убеждают данные однодневной проверки московских предприятий и учреждений с целью выявления хода оформления подписки и поступления платежей. Выяснилось, что оформлено всего 70 проц. суммы подписки. Денег же поступило в кредитные учреждения 4.8 проц. по отношению к сумме подписки и 6,8 проц. по отношению к оформленной сумме подписки. Другими словами, поступил один взнос вместо 3-х взносов, которые могли бы быть получены при четкой постановке работы со стороны аппарата.

Недопустимо слабую работу кредитных учреждений, низовых комиссий содействия госкредиту и финорганов, не контролирующих как своевременное оформление подписки, так и своевременное поступление в кассу государства, **ничем иным,** как полнейшим незнанием к серьезнейшей задаче мобилизации средств трудящихся для социалистического строительства, назвать нельзя.

Ряд крупнейших предприятий, как «Серп и Молот», Москвошвей № 1, правление МОГЭС, дирекция Казанской ж. д. и т. д., по вине администрации не внес собранные у рабочих взносы по подписке. Мы категорически требуем от фабрично-заводских и учрежденческих партийных и профсоюзных организаций суугубого внимания к этой части работы по займу: нужно **срочно провести оформление и взносы и в дальнейшем всемерно оказывать содействие низовым комиссиям содействия госкредиту с тем, чтобы в кассу государства аккуратно поступали вносимые рабочими и служащими суммы.**

Основным недостатком работы по займу среди организованных рабочих и служащих надо считать неполный охват подпиской всех работающих. Мы имеем ряд предприятий, где контрольная цифра подписки не только выполнена, но и перевыполнена, и в то же время более четверти рабочих не охвачено подпиской. Так, по Москве мы имеем неохваченных в общем около 10 проц. рабочих, а по отдельным промышленным районам СССР этот процент достигает 30 и выше. На заводе «Каучинк» процент неохваченных рабочих, несмотря на выполнение контрольной цифры в размере до 200 проц., составляет свыше 30. На Садомских рудниках из 658 рабочих не охвачено подпиской 331. По союзу нарпит процент охвата едва достигает 60. Сами рабочие и служащие идут охотно на приобретение займа, а аппарат не успевает оформлять инициативу масс. Это говорит о том, что наши организации находятся во власти самотека и усыплены гипнозом выполнения контрольной цифры, не отдавая себе отчета в том, что неполный охват подпиской рабочих обязывает их к дальнейшему продвижению займа, не считаясь с выполнением контрольной цифры. Рабочие, не подписавшиеся на заем, являются тем резервом, который должен быть использован немедленно и самым энергичным темпом.

Размещение займа не может быть прекращено даже и после того, как контрольная цифра будет выполнена. В связи с ростом промышленности и вовлечением в нее новых сотен тысяч рабочих, работа по займу не должна быть прекращена ни на один день. Каждый вновь поступающий на работу трудящийся должен участвовать в выполнении пятилетки не только своим трудом, но и своими средствами. Мы ставим перед партийными, профсоюзными, общественными организациями фабрик, заводов, мастерских и учреждений задачу **закончить полностью подписку, 100-процентный охват рабочих и служащих, 100-процентное оформление и обеспечение взносами подписанной суммы займа ко дню ударника, к 1 октября, как это и предусматривается телеграфной директивой ВЦСПС.** Партийные и профсоюзные организации предприятий и учреждений несут полную ответственность за выполнение директив партии и правительства о займе.

Пристального внимания заслуживает так называемое **неорганизованное население в городе.** Сотни тысяч кустарей, домашних хозяек, пенсионеров и проч. должны, наряду с организованным в союзы рабочим классом, содействовать выполнению плана мобилизации средств населения.

Между тем, неорганизованному населению уделяется ничтожное внимание. Всего по Союзу реализация займа среди неорганизованных трудящихся дала около 57,9 проц. Имеются области и республики, где процент выполнения контрольных цифр колеблется в пределах 3 — 20. Так, Ивановская область выполнила подписку по этому сектору всего на 17 проц., Дальний Восток—17,5 проц., Бурято-Монгольская АССР—7,0 проц., Башкирия—3,9 проц. и т. д. И даже в тех областях и республиках, где подписка дала почти 100 проц. плана (Ленинградская, Московская, Крым), она сводится на-нет безобразно низким процентом оформления ее, который не превышает 40—45.

Ясно, что только при условии широчайшего размаха массовой общественно-политической работы, только перекинув людей и опыт передовых фабрик и заводов в массу неорганизованных групп трудящихся, можно и должно добиться вполне успешных результатов реализации займа. Только учет и проведение в жизнь опыта мест, выполнивших задание районов, обеспечит успех и на этом участке займовой кампании. Мы вправе требовать от парторганизаций отстающих районов в наикратчайший срок добиться решающих успехов и на этом участке в борьбе за накопление средств, идущих на соцстроительство.

Центральным участком работы по займу является сейчас деревня. Здесь мы имеем очень слабый темп развертывания кампании по реализации займа. На 21 сентября по СССР реализовано всего 27,8 проц. контрольной цифры.

По сведениям на 21 сентября, Закавказская Федерация дала подписки среди крестьян всего 9,4 проц. плана, РСФСР—23,4 проц. плана. Даже УССР—всего 36,7 проц. По отдельным областям процент реализации займа среди крестьянства спускается до 4—7 Так, Дагестанская АССР дала всего 7,2 проц., Бурято-Монгольская — 4,0 проц. Особого внимания заслуживают районы сырьевых и хлебных заготовок. В этих районах сейчас в связи с хорошим урожаем имеется огромный приток средств. Однако и в этих районах крайне слабо развертывается кампания по размещению займа. Так, ЦЧО выполнила план на 20,5 проц., Средневолжский край—на 27,4 проц., Нижневолжский край—20,3 проц., Северо-Кавказский край—30,8 проц. и т. д. Но даже и столь незначительная подписка оформлена на одну четверть.

Эти цифры говорят, что местные организации не выполнили постановления ЦК партии об увязке хлебозаготовительной кампании с кампанией по мобилизации средств населения.

Мы имеем характерные случаи искривления директивы ЦК партии. В Краснодарском районе, станице Ново-Величической, местные организации решили приступить к кампании по размещению займа **только с конца августа,** т.-е. фактически после реализации урожая. Организации Слободского района, Нижегородского края, **приказали** районной комиссии содействия как можно реже заслушивать отчеты низовых комсодов. Газета «Маломышкий Колхозник» приводит классический пример оппортунистической практики сельсовета. Секретарь Илемаского сельсовета Шихов пишет дословно: **«Ссобщается, что работа по распространению займа «Пятилетка—в 4 года» в нашем сельсовете не ведется. Настоящее высылается вместо сведений о ходе реализации займа»!** Секретарь феодосийского райкома запретил созывать какие-либо сходы и собрания на селе до окончания хлебозаготовок. Таким образом, по займу фактически никакой работы не велось, а в Керченском районе, несмотря на то, что из 37 сельсоветов от 23 не имеется сведений о проведенной подписке на заем, ни одна сельская организация не была вызвана в район, не заслушивалась районом. Рик ни разу не ставил вопроса о займе. Между тем в селениях подписка велась. Это значит, что районная организация совершенно не руководит и не интересуется займовой работой на селе.

Однако, наряду со слабой работой мы имеем и сотни фактов удовлетворительной работы по займу, сотни примеров выполнения контрольных цифр в том или другом селении, в том или ином колхозе.

«Кущевский Колхозник» сообщает, например, что в районе на 10 сентября выполнены контрольные цифры по реализации займа на 43 проц., при чем такие селения, как Звездочка, Мершентальское, **выполнили конт

НОВАЯ ПОБЕДА ДЕПО ПОДМОСКОВНОЙ.

ЗАПОМНИТЕ ЭТИ ЦИФРЫ:

48 ЧАСОВ—САМЫЙ КРАТКИЙ СРОК ОБТОЧКИ ПАРОВОЗОВ, УСТАНОВЛЕННЫЙ ПОДМОСКОВНОЙ.

34 ЧАСА—НОВЫЙ РЕКОРД, ПОСТАВЛЕННЫЙ ТЕМ ЖЕ ДЕПО.

24 ЧАСА—ТЕМП, КОТОРОГО ТЕПЕРЬ ДОБИВАЕТСЯ КОЛЛЕКТИВ РАБОЧИХ.

ЖЕЛЕЗНОДОРОЖНИКИ, ОВЛАДЕВАЙТЕ ДОСТИЖЕНИЯМИ СТАНЦИИ ПОДМОСКОВНОЙ! ДЕРИТЕСЬ ЗА ВЫСШИЕ ПОКАЗАТЕЛИ!

Новый рекорд.

ОБТОЧКА ПАРОВОЗА ЗА 34 ЧАСА.

Мы сообщали уже (см. «Правду» за 12 сент. с. г.) о крупном успехе депо станции Подмосковная в области сокращения простоя паровозов в ремонте (обточке).

Плановость в работе, правильная расстановка и использование рабочей силы, в особенности квалифицированной, внедрение в производство целого ряда рационализаторских мероприятий, воодушевление и трудовой под'ем рабочих, которые были администрацией своевременно подхвачены и использованы,—вот что определило победу Подмосковной.

Норму простоя в 6 дней, данную на

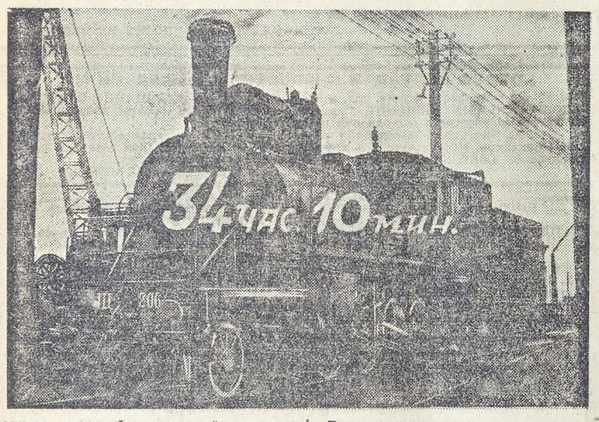

август и сентябрь, трудовой коллектив депо сократил почти вдвое, выпустив в августе из обточки 8 паровозов со средним простоем в 3½ дня.

Сентябрь принес новые успехи. За 22 дня сентября, несмотря на несвоевременную подачу районом больных паровозов и простои канав, депо выпустило из обточки 7 паровозов со средним простоем в 3,2 дня.

Депо развило такие темпы, что на 19 сентября об'ектов для обточки из рабочего парка паровозов станции Подмосковная уже больше не было. Еще до этого срока администрация станции и депо через район и дирекцию дороги запросила для обточки паровозы с других участков. Первый такой паровоз прибыл в Подмосковную со ст. Вязьма 20 сентября.

Несмотря на то, что состояние прибывшего паровоза внушало некоторые опасения, работники депо решили провести опытно-показательный ремонт.

На паспорте паровоза обозначили:

ПАРОВОЗ СЕР. Щ № 2064.
Поступил в ремонт 21 сент., в 7 ч. 15 м.
Выход из ремонта 22 сент., в 17 ч.

— 34 ЧАСА!!

Справится ли депо с новым рекордом?

ПРЕДУСМОТРЕНО, КАЗАЛОСЬ БЫ, ВСЕ...

Ответственный момент работы, первая серьезная проверка точного выполнения заданных сроков наступит в 11 час. утра. **В этот час первая колесная пара ремонтируемого паровоза должна по плану стоять на центрах станка.** Если ни одна из групп, ни один из рабочих не «подкачает»,—этот срок будет выдержан.

Предусмотрено и подготовлено, казалось бы, все, что нужно. Прежде всего вокруг ремонта паровоза № 2064, как опытно-показательного, ном. зав. ремонтом **т. Парменовым** было мобилизовано общественное мнение рабочих.

Отдано распоряжение закончить к 21-му работу по приспособлению токарного **вагонного** станка для обточки **паровозных** колесных пар.

Создана третья смена рабочих.

Паровоз накануне ремонта был тщательно осмотрен **т. Парменовым** и мастером **Бубковым.** Накануне же монтером **Квятковским сделаны описи необходимого ремонта и розданы по группам. Помимо этого, ремонт более ответственных деталей был обозначен мелом на самом паровозе.**

В 7 ч. 15 м. утра 21 сентября началась работа. Каждый групповод и каждый член группы точно знают, что делать, с чего начинать.

С первой же минуты взят нужный разгон. Внимательные, напряженные, сосредоточенные лица слесарей... Подсобные рабочие наготове.

Снятая слесарями тяжелая деталь тут же подхватывается подсобными рабочими и кладется на козлы, а после осмотра по указанию групповода она относится в соответствующий подсобный цех. Слесари производят дальнейшую разборку.

На обточке паровоза № 2064 заняты наши старые знакомцы: ударные группы тт. **Шаталова, Томсона, Цеплинского, Молчанова, Беликова.** Тут же ном. зав. ремонтом тов. **Парменов,** монтер **т. Квятковский.**

Работа кипит. Выполняется в точно назначенные ей сроки. Растет уверенность, что первый трудный этап—установка первых колесных пар на станок—будет выполнен в срок, к 11 часам.

10 час. 30 мин. — первая колесная пара выкачена из-под паровоза.

10 час. 55 мин. — эта пара обтачивается на станке.

ДЕЛЕГАТЫ ЖМЕРИНКИ СЛЕДЯТ ЗА РЕМОНТОМ.

За работой коллектива депо внимательно следят **делегаты Жмеринского жел.-дор. узла** тт. Шило и Наумов, приглашенные сюда слетом ударников специально **«для ознакомления с планово-предупредительным ремонтом паровозов и перенесения этого опыта в депо Жмеринка Ю.-З. ж. д.».**

Делегированные товарищи — старые транспортники. Один с 30-летним, другой—с 13-летним опытом. Оба они поражены работой и организацией труда.

— Когда, до разборки паровоза,—рассказывает делегат т. **Шило,**—начальник станции тов. Якимов сообщил мне, что ровно в 11 часов первая колесная пара должна стоять на центрах станка, то я, по правде сказать, усомнился. С часами в руках проверил. Оказалось, что операция началась в 10 час. 55 мин., т.-е. **за 5 минут до срока.**

Но опасность срыва взятых новых, невиданных темпов еще не миновала. Она вырисовывается по линии приспособления токарного **вагонного** станка для обточки **паровозных** колесных пар. Группа рабочих, занятых этим, запаздывает.

А, между тем, взятые темпы рассчитаны на этот вновь приспособленный станок: **он должен сэкономить целых 5 часов!**

Хоть и с опозданием, но станок все же готов и медленно вводится в действие.

5 часов спасено!

Обточка всего ската заканчивается поэтому точно по плану—в 3 часа утра, и через час паровоз уже спущен на колеса.

Самый трудный и ответственный этап работы пройден.

Остается сборка экипажной части и парораспределительного механизма и мелкие заделки. Коллектив рабочих и техперсонала депо спокойно и уверенно продолжает работу.

И ровно в 17 ч. 10 мин. паровоз готов для сдачи в эксплоатацию. Задание выполнено точно в срок, несмотря на то, что в депо был организован летучий митинг, отнявший 20—25 мин.

Необходимо отметить при этом, что паровозу **№ 2064 была сделана не только обточка, но целый ряд дополнительных работ.**

Вот их список:

1. **Обточка всего ската.**
2. **Смена колец обоих цилиндровых поршней.**
3. **Смена 2-х компенсаторных колец правого золотника.**
4. **Смена 25 дымогарных труб.**
5. **Исправлены заваркой, вновь заплавлены, расточены и проверены по центрам осей все дышловые подшипники.**
6. **Произведен ремонт по 6-й промывке, согласно приказу НКПС № 1564.**

Пробная поездка машиниста-наставника **т. Сташкевича** до Москвы и обратно обнаружила вполне удовлетворительное качество ремонта. Недочет отмечен лишь по 4-му пункту: в одной из 25 дымогарных труб обнаружена небольшая течь.

— Очень прошу вас, — сказал на прощанье тов. Парменов,—упомянуть о том, что рекорд, достигнутый нами, **еще не предельный. Если бы дирекция дала нам один колесный токарный станок системы «Рапида», то принятый в обточку паровоз можно было бы выпускать из ремонта В 24 ЧАСА.**

По имеющимся сведениям, такой станок имеется в депо ст. **Минск,** но там он **бездействует.** Весьма целесообразно было бы перебросить его в наше депо.

ДИРЕКЦИЯ ДОРОГИ—В СТОРОНЕ.

— Появление в «Правде» материалов о работе депо,—говорит вновь избранный секретарь ячейки **т. Андреев,—сильно сказалось на дальнейшем под'еме рабочих.** В цехах оживление, укрепилась вера в собственные силы, проявилась возможность показать новый рекорд—34-часовой простой в обточке. На всех цеховых собраниях рабочие других мастерских сами предлагали равняться по депо.

— Воодушевление рабочих заметно усилилось,—подтверждает начальник станции **т. Якимов.**—Рабочие решили доказать, что достигнутые темпы не есть предел, что их можно еще повысить. И блестяще это доказали.

В результате выступления «Правды» усилилось и внимание дирекции М.-Б.-Б. ж. д. к депо. Так, директором дороги **т. Жарко** дано **срочное задание оборудовать депо механическими приспособлениями,** о которых упоминалось в «Правде». Есть распоряжение дирекции **о постройке жилого барака на 60 человек** (отпущено 6 тыс. рублей) и закрытого распределителя (отпущено 18 тыс. руб.). **Отпущено 2 тыс. рублей на премирование ударников. Премии уже распределены.** Заведующим кладовыми вместо НХІ назначен **тов. Олишкевич,** кандидатура которого выдвигалась местной администрацией.

Все же надо отметить, что это внимание еще далеко не достаточно. **Даже после выступления «Правды» ни район, ни дирекция не сочли нужным ознакомиться лично с положением в депо, и никто туда не выехал.**

Был в депо председатель дорпрофсожа **т. Гералин.** По поручению председателя ЦК ж.-д. **т.** Амосова был представитель этого ЦК. Из депо станции **Жмеринка** приехали делегаты лично ознакомиться с работой депо. А вот непосредственные руководители так до сих пор и не удосужились приехать!

Очень плохо обстоит дело с подачей паровозов для обточки. Уже в августе, в связи с усилением темпов, отмечались перебои в подаче паровозов со стороны района. Теперь же, когда своих паровозов для обточки нет, положение осложняется. **Район и дирекцию дороги приходится буквально тормошить, чтобы своевременно подавали паровозы для обточки с других участков.**

Несмотря на своевременные заявки, неоднократные напоминания, все же паровозы подаются **с переборами.** Так, паровоз «Щ» **№ 2064** вместо 19 прибыл 20 сентября, чем **вызвал суточный простой канавы.** На 23 сентября станция паровозом для обточки также не была обеспечена, несмотря на бесконечные телефонные звонки т. Якимова в район и дирекцию.

Это безобразие надо немедленно прекратить. **В момент осенне-зимних перевозок, когда каждый здоровый паровоз расценивается буквально на вес золота, нельзя позволить оппортунистам из района и дирекции срывать блестящую работу депо Подмосковной!**

Попрежнему неудовлетворительно снабжение со стороны района материалами и запасными частями для ремонта паровозов. Вопрос об организации филиальной кладовой в целях приближения материального снабжения к цеху также не разрешен.

Можно указать еще на один факт крайне невнимательного отношения к депо со стороны дирекции дороги. Депо только что стало на ноги. Благодаря дружной, сплоченной работе всего коллектива оно показывает такие образцы работы, которые подлежат немедленному перенесению на отстающие предприятия транспорта. А транспорт, насколько нам известно, вовсе не так богат образцовыми очагами, у которых было бы чему поучиться.

Дирекцию же это мало трогает. Она намерена в буквальном смысле слова «разбазарить» руководящую **производственную** верхушку: начстанции Якимов намечается для работы в районе, ном. зав. ремонтом т. Парменов—на другой участок. Под благовидным предлогом укрепления слабых участков намечается явно вредное дело—срыв результатов интереснейшего и столь необходимого транспорту опыта высоких темпов работы, которыми транспорт, к сожалению, никак еще похвастать не может.

Мы считаем переброску работников из депо Подмосковная в данный момент **нецелесообразной.** Мы считаем необходимым **сохранить это образцовое депо** с тем, чтобы слабые участки быстрее и энергичнее перенесли его опыт в свои мастерские.

Надо дать возможность закрепления и внедрения в практику работы нашего транспорта тех методов, при помощи которых депо достигло небывалых на транспорте, настоящих большевистских темпов работы. Разрушать этот очаг пока не народились десятки и сотни таких же образцов, мы считаем недопустимым.

С 1 октября депо готовится перейти на японские методы ремонта пассажирских вагонов. На словах дирекция дороги оказывает «всякое содействие», а на деле—никакого.

До сих пор депо не имеет определенных заданий по ремонту об'ектов. Ничего не сделано со стороны дирекции по обеспечению работ **нужным техперсоналом** (инспекторами). Вяло идет постройка помещения электросварочной и котельной.

Если внимание дирекции **с сегодняшнего дня** не будет усилено, срок перехода на японские методы ремонта будет сорван.

За вышестоящими транспортными организациями остаются, таким образом, еще крупные долги, покрыть которые необходимо в ближайшие же дни.

Рабочие депо Подмосковная в ответ на оппортунистические контрольные цифры, данные районом, выдвинули свой встречный транфинплан, увеличивающий программу на 177 проц. Стоимость ремонта одного паровоза должна при этом снизиться с 888 руб. до 600 руб.

Энтузиасты депо ст. Подмосковной стоят того, чтобы оказать им действительную помощь и поддержку не на словах, а на деле.

Этого мы и ждем от дирекции дороги.

И. ДИСКАНТ.

С часами в руках.

Тов. ШИЛО.
Инженер депо ст. Жмеринка.

Приехали мы вдвоем со слесарем тов. Наумовым 20 сентября.

Придя в депо 21 сентября, в 7 час. утра, мы имели возможность наблюдать за всеми элементами работы бригад по обточке паровоза № 2064.

Организация работ поставлена образцово. Работающие быстро и точно, в срок выполняли порученную им работу. Паровоз № 2064 простоял в ремонте ровно 34 часа 10 мин., несмотря на 25-минутный митинг.

Поразила меня исключительная плановость работы. Все элементы ее **заранее были рассчитаны по графику и описи их выданы на руки монтерам и групповодам.**

Особое внимание я обратил на следующее. Ровно в 7 час. 15 мин. 21 сентября к паровозу подошла группа рабочих с инструментами в руках. Каждый из них, не мешая другим, приступил к исполнению своего задания. Для уборки тяжелых деталей были подготовлены подсобные рабочие, которые, принимая снятую слесарями деталь, укладывали ее на козлы. После осмотра детали слесарями подсобные рабочие, по указанию группового, относили ее в соответствующие подсобные цехи.

Все детали паровоза рабочими тщательно очищались керосином и затем обтирались. Групповод так же тщательно осматривал их. Я 30 лет работаю по паровозному хозяйству, но о такой организации труда и таком сроке выпуска паровоза из обточки даже не мыслил. Когда в 7 ч .15 мин., еще до разборки паровоза т. Яхимов заявил, что ровно в 11 часов первая колесная пара должна стоять на центрах станка, то я, по правде сказать, усомнился. С часами в руках проверял. Оказалось, что срок выдержали точно.

В депо ст. Жмеринка обточка одной паровозной колесной пары продолжается **6—8 часов.** Здесь же такая колесная пара обтачивается **3 ч. 50 мин.**

Замечаю во время производства работ ни со стороны рабочих, ни со стороны групповодов не наблюдалось. **По качеству ремонт выполнялся хорошо,** несмотря на высокие темпы. К тому же выпуск этого паровоза в 34 часа не повлиял на сроки выпуска остальных паровозов, стоящих на промывке (в планово-предупредительном ремонте).

Выполнение обточки в 34 часа надо считать блестящим опытом, который должен быть использован всеми ж.-д. депо. **По возвращении из командировки, я также приму меры к тому, чтобы организовать работу по обточке паровозов так, как я ее здесь наблюдал.** Наше депо оборудовано лучше, чем депо ст. Подмосковная, число рабочих у нас больше и квалификация их выше. Надеюсь, что при помощи личных наблюдений и предоставленных работниками депо руководящих материалов удастся и у нас добиться таких же сроков выпуска из обточки.

Депо ст. Подмосковная. Группа премированных ударников.

Возможно и у нас.

Тов. НАУМОВ.
Слесарь депо ст. Жмеринка.

Статьи в «Правде» дали толчок к тому, что мы приехали сюда ознакомиться с постановкой работы депо. Впечатление от работы коллектива депо Подмосковной самое хорошее. Постановка работы, распределение рабсилы, отношение начальника станции, а также всего технического персонала не оставляют желать лучшего.

На транспорте работаю слесарем 13 лет, но рекорд депо Подмосковной по выпуску паровозов из обточки меня сильно поразил. Я раньше не думал, что эта работа в такой срок вообще возможна. Сегодня я в этом лично убедился, наблюдая ремонт паровоза сер. Щ № 2064 момента разборки до его окончания.

Работа производилась тщательно и добросовестно. Работали дружно, помогая друг другу.

Наше депо более крупное как по рабочим, так и по паровозному парку. От достигнутых депо Подмосковной темпов работы никто из работников депо не имеет права отказаться. Раз они возможны в депо Подмосковной, то должны быть достигнуты и у нас. Будем нажимать по всем линиям.

ТЕКСТИЛЬЩИК ИВАНОВ ВНЕС 25 РУБЛЕЙ ЗОЛОТОМ.

РАБОТНИКИ ИСКУССТВ ПРАКТИЧЕСКИ ПОМОГАЮТ ДИРИЖАБЛЕСТРОЕНИЮ.

Строим дирижабль „Правда".

КО ВСЕМ СТРОИТЕЛЯМ ДИРИЖАБЛЯ «ПРАВДА». ВСЕМ ГРУППАМ СОДЕЙСТВИЯ, РЕДАКЦИЯМ ГАЗЕТ.

Группа содействия при редакции «Правды» начинает учет всех поступлений на постройку дирижабля «Правда». Просим сообщить, сколько собрано средств и одновременно перевести собранные суммы на текущий счет дирижабля «Правда» № 1564.

ПРИМЕР, ДОСТОЙНЫЙ ПОДРАЖАНИЯ.

Председатель Госбанка тов. Пятаков получил от рабочего-текстильщика Иванова следующее письмо:

«Посылаю вам для пролетарской казны 25 руб. золотом. Долго их хранил, хотел делать себе зубы, да вижу не время. Предлагаю открыть сбор золотых вещей. У каждого найдется что-ни будь.

С тов. приветом рабочий-текстильщик **ИВАНОВ».**

По распоряжению т. Пятакова деньги, внесенные т. Ивановым, переданы в фонд дирижабля «Правда».

ЗРЕЛИЩНЫЕ ПРЕДПРИЯТИЯ ВЫПОЛНЯЮТ СВОЕ ОБЯЗАТЕЛЬСТВО.

ПОЧИН ТЕАТРА САТИРЫ. ДРАМАТУРГИ—СТРОИТЕЛИ ДИРИЖАБЛЯ «ПРАВДА».

Работники Театра сатиры по инициативе и совместно с рабкорами газеты «Рабочий и искусство» 4 октября ставят дневной спектакль: «Извините за резкость», весь сбор с которого вносят в фонд дирижабля «Правда».

ВЫЗОВ ВСЕМ ТЕАТРАМ.

СИМФЕРОПОЛЬ, 27 сентября. Коллектив Музкомедии, под руководством Луковского, совместно с техническим персоналом Крымгосдрамтеатра, постановил отработать один спектакль на постройку дирижабля им. «Правды». Вызываем все театры.

Местком РОБЕРТОВ.

Правление Всероскомдрама обратилось к членам общества с предложением организовать подписку на дирижабль «Правда» и со своей стороны ассигновало 500 руб. в фонд постройки дирижабля «Правда».

Евгений Яновский первый откликнулся на предложение правления и внес на эту цель 1.000 (одну тысячу) руб. и вызывает тт. А. Афиногенова, А. Глебова, В. Киршона, А. Славянского и А. Фурманову.

«ПРАВДА» БУДЕТ РЕЯТЬ НАД СОВЕТСКОЙ ЗЕМЛЕЙ.

ОТКЛИКИ СО ВСЕХ КОНЦОВ СССР.

ОДЕССА, 27 сентября. Редакция газеты «Одессер Арбейтер» начала сбор средств на дирижабль им. «Правды».

●

ПЕНЬКОВО, 27 сентября. Члены профсоюзов пеньковского грунпкома вносят в фонд дирижабля им. «Правды» 27 руб. и вызывают последовать их примеру все месткомы Кадомского района, Московской обл.

Секретарь ячейки ЮНЬКОВ.

●

СОЧИ, 27 сентября. Журналисты, отдыхающие в сочинском доме отдыха, и работники печати вместо венка на могилу Тараса Кострова вносят в фонд дирижабля 420 руб.

●

ПАВЛОВКА, 27 сентября. Газета «Коммуна» собрала на дирижабль «Правда» первую тысячу рублей. Кампанию с энтузиазмом подхватили широкие массы трудящихся.

Редакция.

ВНОСЯТ — ВЫЗЫВАЮТ.

258. Сотр-ники промкоопер. т-ва «Норд»—64 р. и вызыв. мособлстройсоюз и арт. «Техзод», Спа, Металлдревстрой, Бетоностроймет, Пароводоканал, а также ленинград. промкоопт. т-во «Норд».

259. Сотр-ники бюро кадров и рабсилы Магнитостроя—45 р. и вызыв. сотр. бюро найма Кузнецкстроя.

260. Инж.-техн. работ-ки Леспромстроя—75 р. и вызыв. технологич., строит. и энергетическую части Леспромстроя.

261. Сотр-ки строит. части Леспромстроя вызов инженерно-технич. работ. приняли и отчисляют 51 р.

262. Сотр-ки энергетич. части Леспромстроя вызов приняли и отчисляют 20 р.

263. Студенты-тысячники фак-та электрификации Ин.та механизац эл. с. х-ва вносят 86 р. и вызыв. тысячников вузов Москвы.

264. Тов. Пейкулина—10 р.

265. Тов. Каеименко — сотр. иностр. отд. «Правды»—3 руб.

266. Тов. Долецкий—20 р.

27 сентября, к 3 часам дня, в фонд дирижабля «Правды» поступило 8.422 р. 32 коп. Итого за 16 дней поступило 193.452 р. 97 к., 3.000 итальянских лир, 150 рупий, 7 германских марок, 4 золотых кольца и разные ценные вещи.

Взносы продолжают поступать.

ПО СЛЕДАМ РЕЙДОВ.

СУД НАД НЕГОДНЫМИ КООПЕРАТОРАМИ В ДНЕПРОПЕТРОВСКЕ.

ИЗГНАТЬ ИЗ АППАРАТА КООПЕРАЦИИ НЭПМАНСКИЙ ДУХ. ВЫБРОСИТЬ ВОН НЕГОДНЫХ КООПЕРАТОРОВ.

ВЫДВИНУТЬ В АППАРАТ КООПЕРАЦИИ ЛУЧШИХ РАБОЧИХ, РАБОТНИЦ, ЖЕН РАБОЧИХ И УДАРНИКОВ «ПРАВДЫ».

Прорыв на заводах им. Петровского и Ленина, в Днепропетровске, отчасти вызван и тем, что кооперация плохо снабжает рабочих.

До сих пор отсутствует массовый контроль над рабочей кооперацией, работники прилавка, обслуживающий персонал фабрики-кухни, служащие лотков и ответственные работники Днепропетровского церабкоопа совершенно не уяснили того колоссальнейшего вреда, который они приносят благодаря своей неповоротливости.

В цехах во время первых рейдов ударным бригадам «Правды» пришлось выслушать немало нелестных слов по адресу кооперации.

В самом деле, если только за полчаса до гудка открываются лотки на заводах (что создает очереди), если фабрика-кухня представляет собой сплошную помойную яму (грязь непролазная), если в магазины овощи и фрукты доставляются несвоевременно, имеется грубое отношение, самоснабжение,—может ли все это не отразиться на поднятии производительности труда.

Вот почему «Правда» решила на опыте рабочего снабжения завода им. Петровского проверить всю систему кооперации, начиная от лотка при заводе и кончая аппаратом правления церабкоопов.

200 ударников «Правды», в составе которых участвовали рабочие завода им. Петровского, жены рабочих, коопактив, члены горсовета, рабкоры «Комуніста» двинулись в массовый поход для проверки кооперации Кайдакского района.

В хозотделе ЦРК не предпринималось никаких мер к ремонту складочных помещений и магазинов, из-за чего погибло много овощей.

Овощный отдел днепропетровского церабкоопа не разгружал своевременно овощи, из-за чего много овощей испортилось.

Зав. лавкой № 121 Бойко, зав. маг. № 144, ном. зав. лавкой № 50 Дубинский, зав. лавкой № 96 Виноградский, зав. лавкой № 3 в Амуровом районе категорически отказались продавать овощи и фрукты.

По вине с.-х. отдела церабкоопа погибло много свиней. Ударные бригады «Правды» выявили, что молочные фермы и куратники находятся в хаотическом состоянии.

Окружной отдел совторгслужащих и центральный местком церабкоопа не проводили никакой разъяснительной работы.

Кайдакское райправление не справилось со своей работой.

Ударные бригады «Правды» обнаружили много фактов, когда вычищенные не снимались с работы. Практиковалось самоснабжение.

Столовая № 1 и даже фабрика-кухня находились в антисанитарнейшем состоянии.

В связи с рейдом состоялось открытое заседание коллегии днепропетровской окр. РКИ совместно с рабочими и ударниками «Правды».

Коллегия окр. РКИ подтвердила все выявленные бригадами «Правды» факты и постановила:

За недостаточную подготовленность к овощной кампании, отсутствие гибкости в ее проведении, отсутствие твердого руководства своими отделами и сетью, за оставление на работе лиц, вычищенных из аппарата,— ПРАВЛЕНИЮ ДНЕПРОПЕТРОВСКОГО ЦЕРАБКООПА ОБ'ЯВИТЬ ВЫГОВОР.

Дело о порче овощей на базах и в магазинах передать прокуратуре для привлечения виновных к ответственности. Просить прокуратуру ускорить рассмотрение дела о привлечении Черлякова к судебной ответственности за непринятие мер к предупреждению заболевания свиней.

Поставить на вид днепропетровскому окрторготделу за негибкость в установлении розничных цен на овощи.

За бездеятельность и безынициативность снять с работы заместителя управляющего Кайдакско-Чечеловским районом Тартаковского, предложить правлению усилить руководство райуправлением.

За отказ от торговли овощами, за самоснабжение, за грубое отношение к потребителям снять с работы зав. лавкой № 95 Бершадского, зав. лавкой № 55 Федотину, продавщицу хлебной лавки Яровинскую, продавца магазина № 8 Степанского, зав. лавкой № 21 Бойко, зав. лавкой № 9 Абесгаузера, зав. лавкой № 20 Тихонова и продавщицу магазина № 57 Рабину.

Об'явить строгий выговор с предупреждением зав. лавкой № 14 Кращику, зав. овощной базой Словуцкому, зав. лавкой № 431 Туликову, зав. обувным магазином № 81 Западной, зав. лавкой № 30 Резникову, продавцу лавки № 34 Червоненко, зав. лавкой № 110 Большакову, зав. распредом № 338 Мосповскому, его помощнику Крылову и зав. распредом № 8 Побережному, зав. лавкой № 433 Ляхорезу, зав. лавкой № 96 Бувалому, инспекторам Михееву и Розенбергу.

Секретарю кайдакско-чечеловского райуправления Шапошникову и зав. лавкой № 431 Туликову за недопустимое отношение к ударной бригаде «Правды»—об'явить строгий выговор.

Предложить правлению днепропетровского церабкоопа всех снятых с работы заменить рабочими, работницами, женами рабочих и в первую очередь участниками рейдов ударных бригад «Правды» и «Комуніста».

Так закончился в Днепропетровске суд над негодными кооператорами. Этот приговор окр. РКИ должен послужить хорошим уроком всем тем кооператорам, которые до сих пор не перестроились, которые задерживают рабочее снабжение.

Ударные бригады «Правды» будут и в дальнейшем следить за тем, насколько кооперация в Днепропетровске, а также и в других пролетарских центрах наладила рабочее снабжение.

300.000 га—не менее!

ВСПАХАТЬ ПОД ЗЯБЬ ОГОРОДНУЮ ПЛОЩАДЬ!

ПРОВЕРИТЬ И ПУСТИТЬ В ХОД ВСЕ МЕСТНЫЕ СРЕДСТВА.

ШИРОКИМ ФРОНТОМ—НА ПОМОЩЬ ПОТРЕБКООПЕРАЦИИ.

ИЗВЕСТНО ЛИ ОБКОМУ ПАРТИИ И ПРОКУРАТУРЕ...

ТАТСОЮЗ ПРОВАЛИВАЕТ ВСПАШКУ ОГОРОДОВ.

КАЗАНЬ, 26 сентября. (Роста). Местная кооперация не соблюдает сроков, установленных для развертывания крупных овощных, молочных и мясных хозяйств. **Татсоюз еще не приступал к освоению отведенной ему под огороды площади.** Тяговой силы нет. Зяблевая вспашка под угрозой. Уборка овощей «организована» так, что часть их неубранной уйдет под снег. Татсоюз ничего не предпринимает для пополнения коровами молочной фермы. Казанский ДПК слабо развертывает свиноводство.

НЕУЖЕЛИ СТАЛИНГРАДСКОМУ РАЙКОМУ И НИЖНЕ-ВОЛЖСКОМУ КРАЙКОМУ НЕТ ДЕЛА ДО СНАБЖЕНИЯ РАБОЧИХ?

СТАЛИНГРАД, 27 сентября. Сталинградский ЦРК приступил к созданию мощных пригородных хозяйств, которые должны явиться сырьевой базой строящегося в Сталинграде опытного пищекомбината. ЦРК приходится преодолевать огромные трудности. ЦРК не получает никакой поддержки со стороны аппаратов Центросоюза, крайЗУ, крайторготдела, Госмелиотреста и районных организаций. Большинство участков еще не отведено. **Мобилизованных в совхозах и МТС тракторов районы не дают,** в вспашке крестьянским инвентарем районы не содействуют, в результате не вспахано ни одного га. Фуражом ни в какой степени не обеспечены; имеющийся и поступающий молочный скот содержится на подножном корму и теряет молочность.

Осталось максимум полтора месяца. **Принятая программа**—вспахать 3.500 га для огородов, засыпать и поставить 4.300 коров, 10.000 свиней, 3.000 свиноматок, 25.000 кур, 10.000 кроликов-маток, инкубаторий на 50.000 яйцекладок—**вполне реальна. Надо только, чтобы все организации учли огромную политическую важность этого строительства,** в кратчайшие сроки удовлетворили законные требования ЦРК.

Председатель правления Сталинградского ЦРК КОРЫТНЫЙ.

НЕ УПОВАЙТЕ ТОЛЬКО НА ЦЕНТР.

ОДЕССКИЙ ПАРТКОМ ОБЯЗАН ЗАСТАВИТЬ МТС ПОМОЧЬ КООПЕРАЦИИ.

ОДЕССА, 27 сентября. **Под огородные и животноводческие хозяйства одесского ЦРК отведено 20.235 га, имеется 5.667 гол. рогатого скота, 12.500 овец, 1.583 свиней, 3.682 кур.**

ОСЕНЬЮ НЕОБХОДИМО ЗАПАХАТЬ ПОД ОГОРОДЫ 5.844 ГА, ПОД ПОСЕВ ОЗИМЫХ И НА ЗЕЛЕНЫЙ КОРМ—3.416 ГА, ПОД ЗЯБЬ КОРМОВЫХ—4.291 ГА.

В Агрокомбинате совершенно отсутствует тяговая сила для вспашки. МТС, невзирая на распоряжение центра, отказываются приступить к запашкам и обсеву, ссылаясь на перегрузку. Для выполнения плана огородов и обеспечения кормами скота задержка со вспашкой и обсеменением грозит срывом работы.

Просим в срочном порядке создать для обслуживания нужд комбината на осень временную колонну до 58 тракторов с переброской с 12 МТС Одесщины.

АГРОКОМБИНАТ ОДЕССКОГО ЦРК.

ОТ РЕДАКЦИИ: МЫ ЖДЕМ, ЧТО НАРКОМЗЕМЫ СССР И УССР ДАДУТ НЕМЕДЛЕННЫЕ УКАЗАНИЯ МТС. РУКОВОДИТЕЛЯМ ОДЕССКОГО ЦРК РЕКОМЕНДУЕМ ПОСТАВИТЬ ЭТОТ ВОПРОС В СООТВЕТСТВУЮЩЕМ ПАРТИЙНОМ КОМИТЕТЕ. МТС ОБЯЗАНЫ ПОМОЧЬ КООПЕРАЦИИ.

ИВАНОВСКИЕ КООПЕРАТОРЫ, ВЫ БУДЕТЕ ОТВЕЧАТЬ ЗА СРЫВ ОГОРОДНОЙ КАМПАНИИ.

ОБЛАСТКОМ ДОЛЖЕН ПРИНЯТЬ РЕШИТЕЛЬНЫЕ МЕРЫ.

Подготовка в будущему огородному сезону по Ивановской области идет крайне плохо. Ни кооперативные, ни профессиональные организации не уделяют достаточного внимания отводу земель кооперации под огороды. Правда, облпотребсоюз намечает довести площадь под огородами на будущий год до 13.500 га. Но местные кооперативы не знают, сколько земли они в будущем году засеют под огороды. Так, например, самая крупная рабочая кооперативная организация по области ИВЕПО по плану должна засеять 4.182 га, фактически сейчас ИВЕПО имеет только 320 га и 530 га выделяется дополнительно. Всего—852 га. Кроме этого обл. зем. управление предлагает несколько болотистых и лесных участков. Приведение этих участков в порядок, потребует больших средств, и, кроме того, в текущем году их не удастся освоить.

Так обстоит дело в самом Иваново. Еще хуже в других рабочих кооперативах: Ковровском, Кольчугинском и др., где местные организации насколько не помогают кооперации.

А пока **снабжение рабочих области ухудшается с каждым днем.** Ивановское ЕПО даже не смогло сколько-нибудь успешно заготовить необходимый картофель для ивановских рабочих. Бюрократическое отношение кооперативных организаций к заготовкам овощей привело к тому, что кооперация заключила договор на поставку свыше тысячи тонн плодоовощей с коневодческим совхозом «Борец», у которого не имеется ни одного килограмма овощей.

Подготовка к будущему огородному сезону находится под ударом.

Л. Х.

Иваново-Вознесенск.

КОГДА БУДЕТ ПРЕКРАЩЕНА ВОЛОКИТА?

МЫ ТРЕБУЕМ ОТВЕТА ОТ ДНЕПРОПЕТРОВСКИХ ОРГАНИЗАЦИЙ.

ДНЕПРОПЕТРОВСК, 27 сентября. (Наш корр.). Подготовка к засеву огородов в счет 300 тысяч га идет плохо. Начало кампании срывается. Прошло уже 20 дней в бездействии. Идет бюрократическая бумажная переписка между Плодосоюзом и Мелиосоюзом. Последний до сих пор не обследовал почвенных условий огородов, намеченных к засеву. Украинское руководство Плодосоюза до сих пор не установило четкости и ясности в организационной структуре и взаимоотношениях Плодосоюза с местами.

Затяжка с засевом отведенной земли под огороды поведет к использованию ее под хлебные культуры. Так в Царичанском районе заявили, что если в ближайшие дни земля не будет использована, они засеют ее зерновыми.

БОРЬБА ЗА ПРОМФИНПЛАН—БОРЬБА С ОППОРТУНИЗМОМ.

(С бригадой ЦК ВКП(б) на «Красном Сормове»).

Четвертая пятидневка сентября показала, что коренной перелом налицо. Трудовой под'ем, энтузиазм основной массы рабочих, героическая борьба за промфинплан, за ликвидацию прорыва подтверждается реальным результатом по ряду цехов.

Вот показатели 20-дневной борьбы за ликвидацию прорыва на «Красном Сормове». Приводимая ниже таблица показывает, что **по ряду основных цехов темпы, которые должны обеспечить ликвидацию прорыва.**

ХОД ВЫПОЛНЕНИЯ СЕНТЯБРЬСКОГО ЗАДАНИЯ ПО ЗАВОДУ «КРАСНОЕ СОРМОВО» В ПРОЦЕНТАХ.

Сентябрь. Цехи.	1 пятидн.	2 пятидн.	3 пятидн.	4 пятидн.
Паровозо-строит.	8,4%	8,4%	16,8%	25%
Паровозо-котельн.	18,2%	9,1%	18,2%	18,2%
Полускатный	10,0%	7,0%	14,0%	15,6%
Ваг.-механическ.	12,0%	13,5%	15,6%	18,2%
Ваг.-слес. сборочн.	2,3%	5,5%	16,0%	20,5%
Ваг.-дер. сборочн.	2,3%	5,5%	16,0%	20,5%
Малярн.-паровозы	7,2%	7,2%	14,4%	14,4%
Малярн.-вагоны	2,3%	5,5%	16,0%	20,5%
Штамповальный	1,4%	3,2%	4,9%	6,1%
Мартеновский	10,4%	11,5%	13,9%	14,0%
Чугунолитейн.	2,8%	7,0%	15,9%	21,0%
Фасонолитейн.	15,2%	17,3%	18,1%	19,7%
Рессорный	1,4%	2,3%	2,3%	2,1%
Прокатный	7,6%	8,8%	8,8%	10,3%
Механич. (по буров.).	1,8%	—	23,7%	0,6%

Выпуск паровозов
Нельзя затягивать».

Такой лозунг выбросили паровозники. И должны, мы выкатим последний паровоз раньше срока. Так ответили рабоч

КАШИРСКАЯ ГЭС СТРОИТ ЗИМНИЙ ПАРНИК ДЛЯ ОВОЩЕЙ.

11 сентября в «Правде» была напечатана статья т. И. И. Родченко «Дадим стране новые тысячи тонн овощей». В статье автор требовал организации при крупных районных электростанциях, располагающих громадными резервами отбросного тепла, зимних парников для выращивания овощей (в частности, помидоров и огурцов).

Считая это предложение заслуживающим самого серьезного внимания, дирекция Каширской электростанции решила теперь же приступить к устройству опытного зимнего отапливаемого парника на территории станции. В будущем году мощность станции будет доведена до 180.000 киловатт. В случае удачи первого опыта можно будет приступить к промышленной организации зимних парников на площадях, расположенных вблизи станции. Это мероприятие позволит снабжать Москву зимними овощами.

О ДОПОЛНИТЕЛЬНОМ ПРИЕМЕ 100 В ЭКОНОМИЧЕСКИЙ ИНСТИТУТ КРАСНОЙ ПРОФЕССУРЫ.

КО ВСЕМ ПАРТИЙНЫМ ОРГАНИЗАЦИЯМ.

XVI с'езд партии особо подчеркнул, что на нынешнем этапе развернутого социалистического наступления решающее значение имеет поставленная ЦК во весь рост проблема руководящих хозяйственных и технических кадров, становящаяся центральной проблемой нашего социалистического строительства. Только при дальнейшей мобилизации сил всей партии и рабочего класса вокруг задачи подготовки кадров из людей рабочего класса, только при решительном сдвиге в этой области может быть обеспечено дальнейшее проведение темпов социалистической индустриализации страны.

Особо ответственные задачи возлагаются этой директивой XVI с'езда на экономический институт красной профессуры.

Экономический ИКП является высшей партийной школой, подготовляющей кадры высококвалифицированных экономистов для руководящих плановых и хозяйственных организаций. В области планирования, экономики промышленности, сельского хозяйства, транспорта, финансов, труда и т. д.

Задача подготовки таких кадров стоит как особо настоятельная.

Раскрытие Кондратьевско-Громановской контрреволюционной организации еще раз явно обнаружило, насколько глубоко проникли буржуазно-раставрторские элементы в руководящие хозяйственно-планирующие органы и насколько слабо насыщены они квалифицированными экономистами коммунистами.

Экономический ИКП должен заместить и дать, отвечая высоким большевистским темпам развития и задачам радикального улучшения конкретного планирования нашего хозяйства, сотни и сотни новых высоко подготовленных экономистов.

Существовавшие до сих пор темпы подготовки этих кадров в институте Красной Профессуры являются, однако, совершенно неудовлетворительными. Вместо сотен институт давал лишь десятки.

В наборе настоящего учебного года наметился уже известный сдвиг в смысле приспособления темпов подготовки к темпам нашего развития, набор этого года (130 человек) более чем вдвое превышает набор предыдущего.

Но этот сдвиг не является, однако, достаточным и отвечающим всем потребностям, которые пред'являются институту.

Решением ЦК прием в институт продлен. Этим решением ин-т обязывается провести в месячный срок дополнительный набор не менее 100 человек.

Расширение кадров института не может быть осуществлено без радикального изменения способов комплектования. Самотеку должна быть противопоставлена линия активного отбора и выдвижения лучших и наиболее подготовленных слоев партийного актива.

В этом наборе должны принять непосредственное участие как партийные организации, краевые и районные, так и партийные ячейки хозяйственных организаций и социально-экономических вузов и комвузов.

В частности ячейки комвузов и социально-экономических вузов должны стать на путь выдвижения наиболее способных товарищей из старших курсов.

Задача, поставленная ЦК ВКП(б) о дополнительном и срочном наборе не менее 100 ч.в ЭИКП, должна быть выполнена в срок.

Директор института Э. КВИРИНГ.

ПИСЬМО В РЕДАКЦИЮ.

Уважаемые товарищи!

В день моего возвращения из заграничной командировки я прочел в «Правде» от 22 сентября письмо тов. Межлаука. По существу этого письма я считаю необходимым заявить следующее:

1. Действительно, один член правления «Востокостали» высказал на одном из совещаний сомнение в выполнимости заданий по черной металлургии на будущий год. Никто из «Востокостали» этого товарища сделать такое заявление не уполномочивал. Правление «Востокостали», Бюро ячейки и ячейка в целом решительно осудили выступление этого товарища.

Тов. Межлауку известно было, что мнение о преувеличенности плана по черной металлургии на будущий год было высказано **только одним** товарищем и что помимо этого товарища **никто и никогда** с подобными заявлениями не выступал. К чему же понадобилось тов. Межлауку приписать такого рода выступления «работникам Востокостали» вообще?

2. В своем письме тов. Межлаук пишет буквально следующее: «Оппортунисты всех мастей действительно ищут всех путей, чтобы доказать невозможность выполнения плана то в дефиците кокса по центральной и южной, **то в чрезмерных заданиях по уральской металлургии».**

План в 7,5 млн. тонн выплавки чугуна (который и я и тов. Межлаук считаем реальным) будет выполняться уральской металлургией, об'единяемой «Востокосталью», и металлургией Юга и центра, об'единяемой «Сталью». Возлагаемая тов. Межлауком «Сталь» запроектировала, что прирост выплавки чугуна против задания текущего года должен составить по заводам «Стали» 33 проц., а по заводам «Востокостали»—42 проц., хотя всем известно, что действующие уральские заводы гораздо менее технически совершенны и гораздо более изношены, чем заводы юга, и хотя та же «Сталь» в своих наметках предусматривает ввод в эксплоатацию в течение 1930—31 года на юге 10 новых и восстанавливаемых доменных печей, а на Урале—только одной, небольшого об'ема. Мало того, «Сталь» намечает, что коэффициент использования об'ема, (т.-е. отношение об'ема к выплавке) для технически отсталых печей Урала должен быть в среднем равен 1.2, а для более совершенных технически доменных печей Юга—1,28.

Вот это-то **распределение** задания в 7,5 млн. тонн считается «Востокосталью» неправильным. «Востокосталь», спорит по этому поводу со «Сталью», которая своими наметками **облегчает** выполнение задания своим заводам и **затрудняет** это выполнение заводам, переходящим теперь к «Востокостали».

Почему же тов. Межлаук использует этот естественный ведомственный спор для того, чтобы пришивать правый уклон? Ведь если поступать так, как т. Межлаук, то разве нельзя было пришить правый уклон работникам «Стали» за их стремление облегчить задания для заводов «Стали»? Или разве нельзя было бы в этом случае пришить правый уклон тов. Межлауку за его возражения против увеличения Президиумом ВСНХ задания по прокату по заводам «Стали» на квартал октябрь—декабрь на 70.000 тонн? Конечно, да.

Ведомственные споры при **разверстке** контрольных цифр—дело неизбежное. Самое главное—обе стороны согласны в том, что задание в целом выполнимо и будет выполнено. Ведомственные же споры разрешат высшие инстанции и утвержденная ими разверстка задания будет принята к безоговорочному выполнению. В частности, по кварталу октябрь—декабрь президиум ВСНХ СССР такую разверстку уже сделал и «Сталь» и «Востокосталь» приняли ее к безоговорочному выполнению.

Необоснованное же пришивание правого уклона делу не помогает.

Настоящее письмо прошу опубликовать в вашей газете.

Зам. пред. ВСНХ СССР и председатель «Востокостали» **И. КОСИОР.**

От редакции. Помещая письмо тов. Межлаука, в котором говорилось об оппортунистах, считавших **чрезмерными** задания по отношению уральской металлургии, редакция «Правды» не подразумевала под этими «оппортунистами» ни руководство «Востокостали» ни в частности тов. Косиора.

Редакция с удовлетворением отмечает, что предложенную ему программу руководство «Востокостали», как видно из письма тов. Косиора, приняло к безоговорочному выполнению.

Что касается до называемых тов. Косиором междуведомственными споров «Стали» и «Востокостали», о размерах их доли в общей программе металлургии, то поскольку эти споры получили авторитетное разрешение со стороны президиума ВСНХ редакция «Правды» считает вопрос о них исчерпанным.

ИЗВЕЩЕНИЯ.

Горком ИЗО с глубокой скорбью извещает о смерти НАРОДНОГО ХУДОЖНИКА РЕСПУБЛИКИ

Абрама Ефимовича АРХИПОВА,

последовавшей 25 сентября, в 22 час. 15 мин.

Республиканский комитет по введению всеобщего начального обучения при СНК РСФСР, наркомпрос и редакция газеты «Правда» созывают широкое совещание по вопросам всеобуча—комиссий содействия при наркоматах и центральных учреждениях, бригады по всеобучу завода им. Лепсе, представителей ЦК ВЛКСМ, редакций газет, ЦК профсоюзов, штабов культэстафет, МОНО, РОНО, недвуч, культработников при фаб.-зав. месткомах.

Просьба ко всем товарищам притти на совещание с материалами, характеризующими их работу по всеобучу.

Заседание состится 30 сентября в помещении клуба Наркомпроса (Чистые пруды, 6) в час. вечера.

За всеми справками обращаться по телефону 1-05-80, доб. 30 и 59.

Комитет по всеобучу при СНК РСФСР.

Редакция газеты «Правда». Наркомпрос РСФСР.

НА БУКСИР ОТСТАЮЩИХ.

29 сентября, в час. вечера, в клубе рабкоров «Правды» (Тверская, 48, во дворе, 2-й этаж) ч/б.-Кр. Корр.» совместно с «Рабочей Москвой» созывает **СОВЕЩАНИЕ редколлегий предприятий Москвы, КАНДИДАТОВ НА ЧЕРНУЮ ДОСКУ.**

Повестка дня:

1) Как газетам организовать борьбу за ликвидацию прорывов.
2) Выступление редколлегий газет лучших предприятий, перевыполнивших промфинплан (Электрозавод, АМО).
3) О взятии на буксир отстающих газет.

Приглашаются в редколлегии предприятий, не выполнивших промфинплан.

«Раб.-Кр. Корр.», «Рабочая Москва».

Парколлегия Заповлк просит членов ВКП(б) т. БИЛИБИНА, А. (бывш. председателя Изюмовского райкома и т. ЦЕНЕНКО, А. (бывш. директора цирка «Труженик») сообщить свой адрес пребывания не выезжая в г. Смолек; тт., знающих место пребывания тт. БИБИНА и ЦЕНЕНКО, А. просьба сообщ. ПК Заповлкп.

Хам. РК 29 сентября, в 6 час. веч., в комн. № 1 агитсовещание.

28 сентября, в 5 час. заседа. РК созыв. район. конф. делегаток совм. с активом работниц по вопр. 1) междунар. и внутр. положения; 2) мобилиз. работн. на борьбу с трудностями.

Сок. РК 28 сентября, в 5 ч. веч. комн. 31 сост. семинар рабочих пропагандистов. Руковод т. Иванов.

Зам. РК ВКП(б) созыв. 29 сентября, в 5½ ч. в РК комн. 84, 3-й эт. районное собр. жен.делегаток с активом. Выдан. на 25 сентября билеты действительны.

КУЛЬТПРОП МК ВКП(б) ПРЕДЛАГАЕТ НИЖЕПОИМЕНОВАННЫМ Т.Т. ЯВИТЬСЯ В МК 29 СЕНТЯБРЯ, В 11 ЧАС. ДНЯ, 4-Й ЭТАЖ, КОМН. 54.

«КОМСОМОЛЬСКАЯ ПРАВДА».—1) Дубров, 2) Колиниченко, 3) Трифонов, 4) Фирсова, 5) Биркалин, 6) Чегодаев, 7) Яхимсон, 8) Хитрова, 9) Лебедева. «ИЗВЕСТИЯ».—1) Черников. «КРЕСТЬЯНСКАЯ ГАЗЕТА».—1) Лукьянов, 2) Тришин, 3) Паринов. «КРАСНАЯ ЗВЕЗДА».—1) Якал, 2) Левина, 3) Липотав. «КООПЕРАТИВНАЯ ЖИЗНЬ».—1) Баталов, 2) Коган, 3) Зарковский, 4) Лутовинова, 5) Пикулева. «ПОСТРОЙКА».—1) Сидорин, 2) Кузнецов. «РАБОТА».—1) Писарев, 2) Дикевич, 3) Мильруд, 4) Мнухин, 5) Придорогин. «РАБОЧАЯ ГАЗЕТА».—1) Белоцерковская, 2) Берцовский, 3) Гик, 4) Калинников, 5) Кикводзе, 6) Кор, 7) Малахов, 8) Манульский, 9) Брейман, 10) Кимский, 11) Самсонов, 12) Ситковский, 13) Светланов. «БЕЗБОЖНИК».—1) Костицин, 2) Подольский, 3) Алексеев. «ГОСИЗДИЗДАТ».—1) Гольдинберг. «ГОСПАРИЗДАТ».—1) Володарский. «ГОСФИНИЗДАТ».—1) Неров (Сбердело). «СОЦЗЕМЛЕДЕЛИЕ».—1) Коган И. М. «ТРУД».—1) Немчик. 2) Саврина, 3) Вейс. «ТАСС И РОСТА».—1) Алексеева, 2) Валевский, 3) Галкин. «ГИЗ».—1) Васильев, 2) Сотников, 3) Равич, 4) Черкасин, 5) Фрейман, 6) Аслибекьян, 7) Митяев, 8) Пахомов, 9) Партийцев, 10) Павленко, 11) Невлянский, 12) Металлов, 13) Гриман, 14) Ханин, 15) Пеленович, 16) Попов. «ГОСТРУДИЗДАТ».—1) Баканов, 2) Свирский. «ГОСИЗДАТ ХУДОЖЕСТВЕННАЯ ГРУППКОМ ПИСАТЕЛЕЙ».—1) Новиков, 2) Тохм, 3) Вихреев, 4) Котомка, 5) Зеленый, 6) Каштеев, 7) Ильинский, 8) Шушканов, 9) Кирпан. «ЗА ИНДУСТРИАЛИЗАЦИЮ».—1) Спиваковский, 2) Гонор, 3) Кречик, 4) Мартюнин, 5) Копелевич, 6) Татеосов. «ХОЗЯЙСТВО ЖИЗНЬ».—1) Печалов, 2) Ломакин, 3) Кревицкий, 4) Сухинина. «ГУДОК».—1) Генц, 2) Реутский, 3) Тарорухина, 4) Анохин, 5) Романов, 6) Платонов. «ЗИФ».—1) Якалев, 2) Свистунов, 3) Бродно. «КНИГОСОЮЗ».—1) Тертеров, 2) Маркович, 3) Ульин. «МОЛОДАЯ ГВАРДИЯ».—1) Киселев, 2) Маньков, 3) Ацыркин, 4) Кемрад, 5) Грудская, 6) Эмгин. «РАБОТНИК ПРОСВЕЩЕНИЯ».—1) Максимова, 2) Вишняков, 3) Ракитников, 4) Шорин, 5) Вольдштейн. «НАША ГАЗЕТА».—1) Вайштейнкер. «СЕЛЬХОЗГИЗ».—1) Жебрук, 2) Ичелинцев, 3) Каюк. «ЦЕНТРОИЗДАТ».—1) Мансуров, 2) Голубцов, 3) Кильдибеков. «ЦК МОПР».—1) Розенберг, 2) Бочевер. «РАБОЧАЯ МОСКВА».—1) Толстунова, 2) Титерина, 3) Курсела, 4) Уралов, 5) Ландау, 6) Данилов, 7) Клейн, 8) Дубовский, 9) Данилин, 10) Барыкин, 11) Алесковский, 12) Сибирячка. «ВЕЧЕРНЯЯ МОСКВА».—1) Лерт, 2) Млечин, 3) Бурятов. «ЗА КОЛЛЕКТИВИЗАЦИЮ».—1) Усачева, 2) Тучин, 3) Мещеряков, 4) Штейн. «МОСКОВСКИЙ РАБОЧИЙ».—1) Акимочкин, 2) Воронцова, 3) Фридман, 4) Бабочкин. «ТРУД И КНИГА».—1) Деев, 2) Орлов. «ИЗДАТЕЛЬСТВО МОСОБЛКОМ».—1) Захаров. «ВЛАСТЬ СОВЕТОВ».—1) Соколов.

2-го октября с. г., в 6 час. вечера, в помещении института (Волхонка, Больш. Знаменский пер., д. № 2), в зале собраний, состоится общее собрание членов ячейки ВКП(б) экономического института Красной профессуры.

ПОВЕСТКА:

Итоги истекшего и перспективы будущего хоз. года.
Явка всех членов обязательна.

БЮРО ЯЧЕЙКИ ВКП(б).

Сокольническая РКК

сообщает, что ПЛЕНУМ РКК состоится 29 сентября 1930 г., в 5 ч. 30 м. веч., в помещении райкома партии, комн. № 31.

Приглашаются на пленум РКК руководители групп РКИ, общественные инструкторы и инспекторы, партзаседатели и парт.следователи.

ПОРЯДОК ДНЯ: 1. План работы. 2. О ходе реализации обращения ЦК от 3 сентября, с содокладом треугольников заводов: Маленкова и Мос.Электромет.

Председатель РКК БОБЕ.

КУЛЬТПРОПЫ МК ВКП(б) и ВЛКСМ

предлагают райкомам ВКП(б) и ВЛКСМ, Московской области, к 29 сентября ЗАКОНЧИТЬ МОБИЛИЗАЦИЮ в счет парт. и комсомольской «педагогической тысячи» по прилагаемой разверстке:

№№ п/п.	РАЙОНЫ.	Парт. тыс.	Комсомольская.	№№ п/п.	РАЙОНЫ.	Парт. тыс.	Комсомольская.
1.	Красная Пресня	—	16	8.	Тула	10	5
2.	Хамовники	5	6	9.	Коломна	10	5
3.	Пролетарский	9	10	10.	Рязань	8	8
4.	Сокольники	10	8	11.	Орехово-Зуево	8	Выполнило
5.	Замоскворечье	6	Выполнило	12.	Серпухов	3	5
6.	Бауманский	10	13	13.	Павлово-Посад	—	6
7.	Тверь	5	Выполнило	14.	Клин	—	5

Ответственность за своевременное выполнение данной разверстки возлагается на зав. культпропа райкомов ВКП(б).

Культпроп МК ВКП(б) ЗАУЗОЛКОВ.

Мандатная комиссия при МК ВКП(б)

по отбору поступающих в Историко-партийный институт красной профессуры в счет дополнительного октябрьского набора извещает:

Прием заявлений производится в МК у тов. Садовникова—оргинстр, 2-й эт., комн. № 4, срок подачи заявлений не позже 5/X. К заявлению о приеме в Институт необходимо прилагать следующие документы: 1) рекомендацию райкома ВКП(б); 2) краткую автобиографию; 3) засвидетельствованную справку о парт.стаже и социальном положении; 4) подробную характеристику, утвержденную райкомом ВКП(б); 5) копию воинского документа; 6) заключение медицинской комиссии о состоянии здоровья за последние 3 года.

В случае непредставления перечисленных документов заявления рассматриваться мандатной комиссией не будут.

МАНДАТНАЯ КОМИССИЯ МК ВКП(б).

ОТДЕЛ АГИТАЦИИ И МАССОВЫХ КАМПАНИЙ МК

28 сентября, в 4 часа дня, в комн. 62, созывает СОВЕЩАНИЕ ФРАКЦИЙ ДОБРОВОЛЬНЫХ ОБЩЕСТВ по вопросу **перестройки работы добровольных обществ за участие в выполнении промфинплана.**

На совещание необходимо явиться фракциям организаций: обл. отдела Мосавиахима, МОПР, Автодора, О-ва пролетарского туризма, О-ва борьбы с алкоголизмом, ОЗЕТ, РОКК, Моссовета, воинствующих безбожников.

АГИТМАССОВЫЙ ОТДЕЛ.

ШИРОКОЕ МОСКОВСКОЕ СОВЕЩАНИЕ, ПОСВЯЩЕННОЕ ВОПРОСАМ ОРГАНИЗАЦИИ НОВОГО УЧЕБНОГО ГОДА,

ПЕРЕНЕСЕННОЕ с 18 сентября, СОСТОИТСЯ 28 сентября, в 5 час. вечера, в Октябрьском зале Дома Союзов (Б. Дмитровка, 1, под'езд № 12).

ПОВЕСТКА: 1. Итоги прошлого учебного года и организация учебной жизни 1930/31 г. Доклады: Наркомпроса, Цекадра, Главпромкадра ВСНХ. 2. Основные принципы организации учебно-методической жизни. Доклад тов. Выпинского—Наркомпрос РСФСР.

Присутствие директоров, представителей хозяйственных, профессиональных, фабрично-заводских и студпрофорганизаций обязательно.

МБ ПРОЛЕТСТУДА, НАРКОМПРОС РСФСР.

ВЕЧЕРНИЙ КОММУНИСТИЧЕСКИЙ УНИВЕРСИТЕТ

имени М. Н. ПОКРОВСКОГО

сообщает, что НАЧАЛО ЗАНЯТИЙ на экономическом отделении 1 и 2 курса и подготовительных группах 30 СЕНТЯБРЯ, в 6 час. веч., в Актовом зале.

Ректор ДМИТРИЕВ.

ВСЕРОССИЙСКОЕ ОБ-ВО ДРАМАТУРГОВ и КОМПОЗИТОРОВ
★ ВСЕРОСКОМДРАМ ★
МОСКВА, Тверской б., 25. Т. 5-44-43 и 49-18,

МОСКВА, Тверской б., 25. Т. 5-44-43 и 49-18,

ОТКРЫТИЕ ВСЕРОССИЙСКОЙ АВТОРСКОЙ КОНФЕРЕНЦИИ

1 октября, в 6 час. вечера, в Малом зале Консерватории.

ПОВЕСТКА ДНЯ:
1) Отчет Временного Правления Всероскомдрама (П. Л. Петров-Соколовский).
2) Очередные задачи Всероскомдрама (М. А. Россовский).
3) Пути советской драматургии в реконструктивный период (Б. О. Бороздин).
4) Доклад Главискусства (Б. Е. Этингоф).
5) Доклад Главреперткома (Г. ... Гандурин).
6) Выборы Правления и Ревизионной Комиссии Всероскомдрама.

После торжественного заседания КОНЦЕРТ.

Со 2 октября работы Конференции переносятся в клуб ФОСП'а (Поварская, 52).

Оргкомитет.

Гос. акад. больш. театр Союза ССР — 28/IX—бал КРАСНЫЙ МАК, муз. Глиэра. 29/IX—оп. ЕВГЕНИЙ ОНЕГИН, м. Чайковского, 2 сп. 10 ф. Начало в 7½ час. веч

ФИНАЛ Госуд. Академ. Больш. театр Союза ССР — 28/IX—оп. ТРИЛЬБИ, муз. Красоносского. 29/IX—оп. АЛМАСТ, муз. нар. арт. А. А. Спендиарова. Начало в 7½ час. веч

Гос. Акад. большой театр Союза ССР — 30/IX с. г. состоится ЗАКРЫТЫЙ СПЕКТАКЛЬ. Объявлен. на 30/IX с. г. бал. КРАСНЫЙ МАК, 1 сп. 12 ав., ПЕРЕНОСИТСЯ на 29/X с. г., ав. сохр. Билеты, взятые на 30/IX, ДЕЙСТВИТЕЛЬНЫ на 29/X с. г.

Гос. МОСК. ХУДОЖЕСТВЕННЫЙ ТЕАТР 2-й. — 28/IX — Смерть Иоанна Грозного. 29/IX—ЧУДАК.

ГОСУДАРСТВЕННЫЙ ТЕАТР им. Вс. МЕЙЕРХОЛЬДА Б. Садовая, 20. тел. 1-40-37. — СЕГОДНЯ 28/IX — ЛЕС с участ. б-ц-газ по возвращении из заграничн. поездки Зинаиды Райх (Аксюша). Касса с 11 ч. 30 м. до 4 и с 6 до 9 час. 29 сентября вместо об'явленного спектакля КЛОП идет ВЫСТРЕЛ. Билеты, взятые на сп. КЛОП, ВОЗВРАЩАЮТСЯ по месту покупки.

ТЕАТР имени Евг. ВАХТАНГОВА АРБАТ, 28. — 28/IX—СЕНСАЦИЯ. 29/IX—ЗАГОВОР чувств.

ОПЕРНЫЙ ТЕАТР им. К. С. Б. Дмитровка, 17. Тел. 72-16. — Борис Годунов. Начало в 7 ч. 30 м. Касса откр. ежедневно с 12 ч. д. до 8 ч. в.

ТЕАТР имени МОСПС Каретн. ряд, 3. Тел. 4-39-34. — ЧАПАЕВ. Касса открыта с 4-х час. дня.

У.М.З.П. ТЕАТР РЕВОЛЮЦИИ Ул. Герцена, 19. Телеф. 4-45-49. Начало сп. 7.30. Касса откры. та с 11 — 2 и с 5 — 8 час. в. — СЕГОДНЯ, 28-го сентября — ИНГА. Бил., взятые на 28 сентября, действ. на 2 октября.

МОСКОВСК. ДРАМАТ. ТЕАТР С. К. ГОСЕН Петровка, Петровский п., Тел. 1-85-26. — Сегодня 28-го сентября ВЫСОТЫ. 29/IX—ВОЛНЫ и ОБЛАКА.

МОСКОВСКИЙ ТЕАТР Сад.-Тр. пл., 1/29. 1-37-93. — САТИРЫ ИЗВИНИТЕ ЗА РЕЗКОСТЬ. Нач. в 8 ч. Билеты прод. Касса открыта от 4 ч. веч.

1-й ХУДОЖЕСТВЕННЫЙ СОВКИНО-ТЕАТР. Арбатская пл., тел. 1-67-05. Трам. А, 15, 17, 18, 31, авт. 3, 4. Начало сеансов 12, 1.30, 3, 4.30, 6, 7.30, 9 и 10.30. Касса открыта с 10 час. Цены на дневн. и веч. сеансы от 35 к. до 1 р. 10 к. — 5-я неделя постановки 2-ой ПРОГРАММЫ ЗВУКОВЫХ ФИЛЬМ. Колоссальный успех! В фойе играет симф. оркестр п/у. Ф. Ф. Криш. Дети до 16 лет на сеансы 9 и 10.30 не допускаются.

КОЛОСС Ул. Герцена, 13. Телефон 5-74-12. Нач. сеансов в 6, 7.30, 9 и 10.30. На 1-й сеанс 75 и 50 к. Симфон. оркестр в сост. 50 арт. под упр. зав. Д. С. БЛОК. — Сегодня, 28 сентября, ХУДОЖЕСТВЕННЫЙ ФИЛЬМ производства СОЮЗКИНО. ЧУЖОЙ.

КОЛИЗЕЙ Чистые пруды. Телефон 5-40-30. Начало с 6 ч. в. На 1-й сеанс все м. по 50 к. Картину иллюстр. оркестр.

КИНО УМЗП ЭРМИТАЖ Каретный ряд, 3. Телеф. 47-97. Начало: 7.30, 9 и 10.30. Картину иллюстрирует оркестр п/у. М. Ковальского.

Ц. Д. К. А. Пл. Коммуны, 2. Телефон 1-03-85. Начало с 4.30. Картину иллюстрирует Л. А. ЯРОШ.

ПАРК КУЛЬТУРЫ И ОТДЫХА Крымский вал, 9. Тел. Зоол. 15-93, 15-94. Начало с 6 час. веч.

Сценарий В. ВВЕДЕНСКИЙ и Б. ЗВОНАРЕВ. В гл. ролях: Я. Гутнин, Л. Семенова, Е. Гаврилова, Б. Шлихтина. — БЕРЕГ.

УСЛОВИЯ ДОПОЛНИТЕЛЬНОГО ПРИЕМА в Экономический Институт Красной Профессуры на 1930—31 г.

1. Решением ЦК ВКП(б) прием на 1930/31 г. в Институт продлен.
2. Экономический институт красной профессуры в 1930/31 г. функционирует в составе:

А) ЭКОНОМИЧЕСКОГО ОТДЕЛЕНИЯ С СЕКЦИЯМИ:
а) ТЕОРЕТИЧЕСКАЯ ЭКОНОМИЯ И ТЕОРИЯ СОВ. ХОЗЯЙСТВА;
б) ПЛАНОВОЙ;
в) ПРОМЫШЛЕННОСТИ;
г) ТРУДА;
д) ТРАНСПОРТА;
е) ТОВАРООБОРОТА;
ж) ФИНАНСОВОЙ;
з) МИРОВОГО ХОЗЯЙСТВА.

Б) АГРАРНОГО ОТДЕЛЕНИЯ.

3. В Экономический институт красной профессуры принимаются члены ВКП(б), обладающие не менее чем 8-летним партстажем (допускается прием рабочих с партстажем 6—7 лет).

4. Товарищи, желающие поступить в Экономический институт красной профессуры, должны представить в Институт (адрес: Волхонка, Бол. Знаменский пер., 2), не позднее 20 октября с. г.: 1) рекомендацию Центрального Комитета ВКП(б), ЦК нацкомпартии или обкомов (облбюро ВКП(б); 2) заявление с указанием отделения, на которое товарищ хочет поступить; 3) краткую автобиографию; 4) засвидетельствованную справку о партстаже и социальном положении; 5) подробную партхарактеристику, утвержденную райкомом; 6) копию воинского документа; 7) заключение медицинской комиссии о состоянии здоровья; 8) свой адрес, и 9 печатные работы, если последние имеются.

5. Заявления рассматриваются мандатной комиссией ЦК ВКП(б) и затем поступают в Институт. В случае удовлетворительного решения вопроса, Институт допускает кандидата к проверке его знаний в об'еме, требуемом программой для поступающих в Институт.

6. Проверка знаний поступающих происходит в проверочных семинарах: по философии, теоретической экономии и ленинизму, в которых кандидат обязан проработать с 25 октября по 10-е ноября.

7. С целью предоставления возможности товарищам подвергнуться проверке и подготовиться к ней, подавшие заявления в ИКП получают отпуск до 10 ноября (с сохранением получаемого содержания).

8. Товарищам, подавшим заявления к сентябрьскому приему и утвержденным мандатной комиссией, но почему-либо не державшим испытаний, предоставляется право приступить к работе в проверочных семинарах 25 октября (известить лишь об этом Институт не позднее 15 октября).

9. Товарищи, поступившие в Институт, обеспечиваются жилищем и стипендией от 200 до 300 рублей (в зависимости от семейного положения).

10. Минимум литературы, требуемой от поступающих, публикуется ниже.

Директор Э. И. КВИРИНГ.

ЛИТЕРАТУРА, ЗНАНИЕ КОТОРОЙ ОБЯЗАТЕЛЬНО ДЛЯ ПОСТУПАЮЩИХ.

I. ПО ТЕОРЕТИЧЕСКОЙ ЭКОНОМИИ.
1. МАРКС—Критика политической экономии.
2. МАРКС—«Капитал», т. I, II, III.
3. ГИЛЬФЕРДИНГ—«Финансовый капитал».
4. ЛЕНИН—Империализм, как новейший этап капитализма.
5. ЛЕНИН—Т. Ц (статьи по теории рынка).
6. ЛЕНИН—Заметки на «Экономику переходного периода» Бухарина.
7. БУХАРИН—Империализм и мировое хозяйство.
8. БУХАРИН—«Накопление капитала и империализм».
9. Ф. ЭНГЕЛЬС—«Крестьянский вопрос во Франции и Германии».
10. КАУТСКИЙ—«Аграрный вопрос» (для аграрников).

Желательным является знакомство с курсом политэкономии буржуазного экономиста Тугана-Барановского, экономии буржуазного экономиста Булгакова.

II. ПО ЭКОНОМПОЛИТИКЕ.
1. Контрольные цифры народного хозяйства 1929/30 г., итоги года и общее знакомство с пятилеткой.
2. Доклады, резолюции и постановления партийных с'ездов и конференций (начиная с 1917 г.) по вопросам хозяйственной политики.
3. Статьи и речи В. И. Ленина (включая отчеты ЦК с'ездам партии по тем же вопросам). Собр. соч., т. XIV—XVIII.

III. ПО ИСТОРИИ НАРОДНОГО ХОЗЯЙСТВА.
1. ЛЯЩЕНКО—История народного хозяйства России.
2. ЛЕНИН—«Развитие капитализма», т. III.
3. ПОКРОВСКИЙ—Очерки по истории русской культуры, ч. I, гл. III. IV и V.

IV. ПО ФИЛОСОФИИ И ИСТОРИЧЕСКОМУ МАТЕРИАЛИЗМУ.
1. ЭНГЕЛЬС—а) Л. Фейербах; б) Анти-Дюринг; в) Происхождение семьи, частной собственности и государства.
2. МАРКС и ЭНГЕЛЬС—Письма, перевод Адоратского.
3. МАРКС—Критика Готской программы.
4. ПЛЕХАНОВ—а) Основные вопросы марксизма; б) К вопросу о развитии монистического взгляда; в) Очерки по истории материализма; критика наших критиков; д) Соч., т. XVII.
5. ЛЕНИН—а) Материализм и эмпириокритицизм; б) К вопросу о диалектике; в) Что такое друзья народа; г) Марке, Энгельс, марксизм (сборник); д) Государство и революция; е) Пролетарская революция и ренегат Каутский; ж) Детская болезнь «левизны» в коммунизме; з) Удержат ли большевики государственную власть.
6. ДЕБОРИН—а) Введение в философию диалектического материализма; б) Ленин как мыслитель; в) В сборнике «Философия и марксизм» статьи о механистах.

Кроме того, требуется знание: а) всех основных работ Ленина и Сталина по темам: Проблемы партии и Коминтерна; Пролетарская революция и диктатура пролетариата; Аграрно-крестьянский вопрос; Две концепции буржуазно-демократической революции; Проблема социалистического строительства; этапы развития большевистской программы; б) Решения всех парт-с'ездов и конференций.

РАЗВЕРСТКА:

Н.-Волжск. край	12 мест.	Западн. обл.	5 мест.
Сев.-Кавк. край	15 »	Ив.-Возн. обл.	4 »
Сибирск. край	6 »	Моск. обл.	13 »
Ср.-Волжск. край	12 »	АССР Н. Пов.	2 »
Нижегор. край	7 »	Тат. АССР	4 »
Северн. край	2 »	Крым. АССР	4 »
Уральск. обл.	9 »	Башк. АССР	4 »
Центр.-Черн. обл.	12 »	Казахстан	4 »
Ленингр. обл.	5 »		

Принятые на курсы обеспечиваются стипендией в размере 200 руб. в месяц, при дополнительной оплате на каждого иждивенца по 25 руб., но в общей сложности стипендия не превышает 300 руб. в месяц.

На все время прохождения курсов курсанты обеспечиваются бесплатным общежитием.

Дорожные расходы по переезду на курсы от места жительства и с курсов к месту назначения оплачиваются трестом.

Начало занятий на курсах 1 ноября 1930 года.— СОРТСЕМТРЕСТ.

БРЯНСКОМУ ШАХТОУПРАВЛЕНИЮ № 5, ОБ'ЕДИНЕНИЯ „УГОЛЬ“ ТРЕБУЕТСЯ

стенографистка—переводчица, хорошо владеющая немецким язык. м. Предложения с условиями адресовать: Брянское п/о Донбасс, Шахтоуправлению Брянское

КОМИССИЯ ПО ЧИСТКЕ ЦЕНТРАЛЬНОГО АППАРАТА СОЮЗМЯСА под председательством члена ЦКК т. Сахьяновой ПРИСТУПИЛА К РАБОТЕ.

Просьба ко всем учреждениям, предприятиям и отдельным лицам, сопрягающимся с работой Союзмяса, направлять все материалы в комиссию по чистке.

Москва, Центр, Рождественка, 21. 2-й этаж. Телефон 4-10-40.

Им. ДМИТРОВКА Тел. 1-85-33. Нач. с 12 ч. для карт. изд. орг. п/у Г. А. БЕРЕЗОВСКОГО.

ФОРУМ Садово-Сухар., 14. Телефон 5-72-20. Нач. с 12 ч. д. Дневн. и веч. сеансы карт. изд. орг.

ГОРН Гнездн. пл., Тел. 5-59-93. Нач. с 12 ч. дня. Карт. иллюстр. оркестр.

ТАГАНСКИЙ Телефон 2-33-37. Нач. с 12 час. дня.

Последние дни постановки ПЕРВЫЙ художеств. ФИЛЬМ в МОСКВЕ ПОЛЬСКОГО производства

ЛЮБОВЬ МОРЯКА. Драма в 7 частях.

ИНДУСТРИАЛЬНО-ПЕДАГОГИЧЕСКИЙ ИНСТИТУТ им. К. ЛИБКНЕХТА

ИЗВЕЩАЕТ,

что ЗАНЯТИЯ СТУДЕНТОВ нового приема (мужчин) во всех факультетах НАЧИНАЮТСЯ с 1 ОКТЯБРЯ 1930 г., с 2-х декадным военным сбором.

Все студенты нового приема (мужчины) ДОЛЖНЫ ЯВИТЬСЯ в Институт к указанному сроку.

Женщины-студенты нового приема должны явиться в Институт к 20 октября, в виду освобождения их от воинского сбора.

Директор Института ОГНОВ.

ПРАВИЛА

приема на одногодичные курсы директоров семеноводческих (зерновых) совхозов Госсортсемтреста РСФСР.

Государственный сортово-семенной трест РСФСР ОТКРЫВАЕТ в гор. КРАСНОДАРЕ при Кубанском институте зерновых культур ОДНОГОДИЧНЫЕ КУРСЫ по подготовке директоров совхозов.

Курсы открываются на 100 человек, при чем не менее 85% должно быть рабочих и батраков.

К поступающим предъявляются следующие требования: а) не менее 3-летнего стажа руководящей партийной, профсоюзной или советской административно-хозя